滿洲日報
夕刊
發行人 本村武盛
編輯人 橋本喜代治
印刷人 南里順生
大連市東公園町卅一番地
發行所 株式會社滿洲日報社

イカリソース

五省聯盟新政權と汪精衞氏の提携計畫

南京政界に異常の衝動

【東京特電二十日發】上海方面よりその筋着の情報によれば、目下青島に靜養中の汪精衞氏は行政院長を辭すると共に山東省主席韓復榘氏を通じ北支に樹立さるゝ五省聯盟の新政權と結ぶ計畫を有すると傳へられ南京政界に異常の衝動を與へ、蔣介石氏は汪氏の行動を監視するために宋子文氏を同地に派遣するととなつた模樣である、斯かる情勢にあつて國民政府首腦部は一樣に憂鬱な空氣に閉ざされ、對日問題解決の熱意を缺き全く成行に委せ、唯來る十一月招集される國民黨の全國代表大會の結果を見て進退を決せんとするものゝ如くで蔣氏自身も全く內政問題と共匪討伐の失敗、對日關係の難局等に直面し一定の方針を決定するの氣力を失つてゐると傳へられてゐる

對日策是正意志なし

判明した蔣介石氏の肚裏

【上海特電十九日發】信ずべき筋よりの情報に依れば、黃郛、蔣作賓兩氏と蔣介石氏の會見は頗る呆氣なきものに終り、黃、蔣兩氏に重要進言を託した所謂親日要人連の期待は見事に肩すかしを食つた模樣である、卽ち蔣介石氏は目下のところ對日政策の根本的是正の意思なく

一、歐米派は實力派の主張を尊重し來る九月初旬開かれる國際聯盟總會を通じ聯盟との技術合作を、より一層强化し專心國力の充實を圖ると

一、北支における對日關係は現狀維持を得策として敢て變更せず

一、一方英米の經濟技術的援助を仰ぎ專ら西北方面の開發に全力を集中すること

一、中央各般の整備も今秋開催豫定の第五次全國代表大會の結果に基いて着手し現在の全國軍隊の中堅將校の結束と、貴州、雲南兩省の軍制整備に努力する事

等に要約し得る態度を持して居る模樣で、當分は南京に歸らざるものと見られてゐる

高橋藏相の聲明

來廿六日發表か

【東京二十日發國通】高橋藏相は來る二十六日午前葉山に赴き御用邸に伺候天機並に御機嫌を奉伺したる後八月一杯同地別邸で靜養することに決定したので同日公債政策に關する聲明を發する筈であるが右聲明の要旨は

財政と國家施設とは不卽不離の關係にあるので國家としては國家施設の繼續性と公債發行の繼續性の何れをも輕視することは出來ない

との前提から公債政策の重要性を說き公債消化力の現狀を述べて一般の注意を喚起せんとするものである

預金部融資の償還期限延長

【東京二十日發國通】大藏省預金部では本月末本年度第二回運用委員會を開催するが地方財政窮乏の結果全國市町村各種組合が預金部融資の元利支拂に非常に困難を感じてゐるので元利支拂は全く不能の地方に對しては既往の融資中、公共團體三千萬圓、耕地整理組合四千萬圓の償還期限は本年度より三十ケ年に延長するに決定同委員會に附議する事となつた

大津氏一行歸安

安東驛改築、滿鐵醫院設立及び公會堂建設問題其他に關して種々陳情のため過般來連せる安東地方委員會議長大津峻氏外三名は八田滿鐵副總裁との會見を終へて二十日正午發はとで歸安した

滿洲國皇帝陛下御內帑金御下賜

わが愛國恤兵隊に金二萬圓

【新京電話】滿洲國皇帝陛下には今回畏くもわが愛國恤兵隊に御內帑金金二萬圓を御下賜あらせられる旨仰出されたが廿日午前十時關東軍西尾參謀長が參內これを拜受した後左の如く謹話した

滿洲國皇帝陛下におかせられては今春御訪日の御盛儀に際し今次事變において滿洲國建國並に國內治安の恢復維持のため犧牲となつた皇軍の戰死傷者に對し深く御軫悼あらせられ林陸軍大臣に對し寔に有りがたき御言葉あり、また東京衞戍病院に御親臨あらせられ入院加療中の傷兵に對し一々御心からなる御見舞の御言葉を賜つたのは日滿兩國民の感激の記憶いまだ新たなるところであるが、今回更に特別の御思召によりわが恤兵隊に對し御內帑金より金二萬圓を御下賜遊ばされたるは吾人帝國官民はもとよりわが國民上下の感激措く能はざるところである

技術研究所と航空廠設置

陸軍の航空行政擴充

【東京十九日發國通】陸軍では航空行政の統一擴張を圖るため、現行航空本部令の根本的改正を斷行し、同本部內に航空廠及び航空技術研究所を設置し、更に熊谷及び所澤に飛行學校を新設、明野廠、濱松各飛行學校等を擴張することゝなり、十九日の閣議において左の勅令案を決定、關係軍令と共に二十三日公布、八月一日より實施し、職員の任命を見る筈

一、陸軍航空本部令中改正の件
一、陸軍航空廠令
一、陸軍航空技術所令
一、陸軍飛行學校令中改正の件

兵備改善費

四、五千萬圓か

【東京二十日發國通】陸軍省の明年度兵備改善費は尠くとも四、五千萬圓に達する模樣であるがその主要事項は

一、一般部隊の編制及び制度の改善
一、在滿部隊派遣に伴ふ內地部隊の充實及び整調

の二項目で二年乃至三年位の繼續事業となるものと見られる

エチオピア國全土戰時狀態に入る

擧國一致祖國を死守

【東京特電二十日發】アヂスアベバ來電によればエチオピア國境緣上の風雲急を告げるとともにアヂスアベバではイタリー、エチオピア兩軍の衝突說が頻りに傳へられてゐるが十九日もイタリー領エリトレア境において新たに兩國軍が衝突したとの報道がありその眞僞は判明しないが時局急迫してゐることは覆ひ難い事實となつた、エチオピアでは皇帝ハイレ・セラシエ一世の國會における御演說をきつかけとしてエチオピア全土をあげて戰時狀態に入り人心極度に緊張を呈してをり一部では〃祖國愛〃と稱する結社を結び國民大會を開いて皇帝と共に最後の一人にいたるまで祖國を死守することを强調して氣勢をあげてゐる、由來エチオピア人は極度に個人主義的傾向强く種族間の紛爭絕えなかつたものであるが今次空前の國難を前に擧國一致皇帝指導下に斷乎イタリー軍の侵入に備へんとしてゐる熱誠は注目に値する

伊軍早くも送還

暑熱に惱み病人續出

【東京特電二十日發】東阿に出征したイタリー軍はエチオピア軍と未だ一戰も交へぬ中に既に熱帶の暑熱に惱まされ本國に送還される者が續出してゐる有樣である軍隊と共に出發した勞働者二萬二千人の中暑熱に斃れたもの既に七十名病氣のため本國に送還された者二千人を突破したとのことである

伊エ紛爭に不介入

米國務次官言明

【ワシントン十八日發國通】米國國務次官フイリツプス氏は十八日新聞記者との定例會見において、エチオピア問題に對する自國の方針を明かにしたが、その中において同次官は

この問題は專らヨーロッパ諸國に關するものであつて、米國政府としては紛爭の和平的解決はこれを望む所であるが、直接介入する意思なく、從つて來るべき聯盟特別理事會にもオヴザーヴアーを派遣する必要を認めない

と說明した

聯盟特別理事會

來廿九日招集

【東京特電二十日發】聯盟理事會は來る二十九日リトヴイノフ氏議長の下に特別會議を招集しイタリー、エチオピア紛爭に關する審議を行ふことに決定した

〃日本の態度を說明しただけ〃

杉村大使言明の眞相

【ローマ十九日發國通】杉村大使の言明を繞つて輿論の沸騰を見るに至つたが同大使は左の如く眞相を語つた

ムツソリーニ首相と會見したのはエチオピア問題の時種々の問題について話す爲めであつた、伊エ紛爭に關してイタリー新聞紙上では極端に日本の態度を歪曲し日本政府がエチオピアを援助するとか、宇垣大將が伊エ兩國間に戰爭が勃發した場合日本政府は中立を維持出來ぬと云つたとかのデマまで飛んでゐたので余はムツソリーニ首相に對し日本政府は伊エ兩國の關係がはつきりしない今日かゝる先走つた態度を決定してゐるのではない、但し通商上は勿論その他においてもエチオピアに關しては重大なる關係をもつてゐるからこの見地から今後の成行を愼重注視してゐる次第である、併し英佛兩國等の如く三十餘年の昔からエチオピアと諸種の政治的條約を締結し繩張爭ひ等を繰返してゐる諸國とは自ら別個の立場にある、余は以上の通りムツソリーニ首相に答へたが、勿論伊エ紛爭は今後どう發展するか豫斷が出來ないし日本政府の意向を體して善處する積りである

佐野少將本溪湖へ

【新京電話】關東軍〇〇隊司令官佐野少將は二十日午前七時十分發列車で本溪湖に向つた

希臘ツ內閣總辭職

復辟愈々望み薄

【アテネ十九日發國通】ギリシヤのツアルダリス內閣は十九日總辭職した、原因は復辟派の急進分子たるコンデイリス陸相とテオトキス農相が辭職したためで、サイミス大統領は直にツアルダリス氏に對し再組閣を委囑した、ギリシヤ國內情勢は最近次第に復辟派にとつて不利となり人民投票も延期されんとする形勢に立至つてゐるので前記兩相等の辭職により復辟は愈々望み薄となつた

佛蘇條約批准延期

【パリ十八日發國通】フランス政府は佛蘇相互援助條約に關しソ大使より屢々批准の督促を受けてゐるが、佛政府としては當分批准を延期する意圖の如くで、政府當局は本條約は批准に先だち議會の承認を得る必要ありとし、議會閉會後批准手續を考慮するものと見られてゐる

附屬地外小學校の向上と充實へ

近く教員の異動實施

附屬地外小學校の經營については既報の如く滿鐵の委任經營に方針內定したがこの結果附屬地外小學校現在四十一校の教員も滿鐵が任命し附屬地內外の初等教育を均整しこれまで附屬地小學校に對して劣つてゐた民會經營の小學校の內容の向上完備を圖ることゝなつた滿鐵荒木學務課長、辻初等教育係主任は是等打合せのため目下上京中であるが、兩氏の歸連を待つて附屬地外小學校經營の準備に着手し取り敢ず各學校の教材の統制を圖る一方本年末には百五十名となる教員の資質を一般的標準に引上げるため無資格者は淘汰し附屬地內外に亘る初等教員の廣汎に亘る異動を第二學期から實施する豫定である

國體明徵問題

政友政調と總務打合

【東京二十日發國通】政友會では十九日午後政調會と總務の打合會を開き機關說問題を協議の結果國體明徵委員會活動の經過報告のため至急議員總會を開き次いで東京に國體明徵機關說排擊問題の演說會を本月末か來月初め開催するに決定

安東省縣教育廳會議

八月九、十兩日

【安東二十日發國通】安東省教育廳では本年五月御下賜の詔書頒布式を兼ねて最初の縣教育廳會議を來る八月九、十兩日省公署會議室で開催することとなつた、この會議には各縣の教育廳股長始め省立各學校長、文教部、軍、協和會等各方面からも出席し兒童青年教育の徹底を圖り國家觀念の涵養が强調される筈

北鐵の讓渡は一時的の便法のみ

近き將來奪還を期す

＝ソ聯某幹部の演說要旨＝

【新京電話】五月一日浦鹽のエレイスカヤ街五一クラブの演說會において主として鮮人、支那人の勞働者聽衆に對し蘇聯某幹部のなした演說要旨左の如し

今年にいたり我々の中東鐵道は我々の敵たる滿洲僞國のために奪ひ去られた然しこれは決して我がソウエート國家が弱かつたのではなく日本帝國主義の强壓攻勢を一時的に抑へ將來の飛躍のための一便法として一時欺瞞する意味においてなされたことであることをよく理解せねばならぬ、現在の情勢において若しわがソウエート聯邦が中東鐵道の不讓渡死守を主張したとせんか彼等は必ずや武力占領の擧に出づべく然る時には一文の代償をも受取ることが出來ぬのである從つて作戰上今や隱忍して讓渡を行ひ代金を入手し近き將來において捲土重來一擧に諸君の鄕土を日本帝國主義より奪還するものである、諸君は近き將來に期待し奮鬪し來るべき復讐戰において滿洲全土において行はれる害惡を淸算せよ

赤系元從業員

白系へ陸續轉向

【哈爾濱十九日發國通】北鐵接收完了後本國歸還を嫌ふソ聯從業員は平和な滿洲國に殘留せんと、續々白系露人事務局にエミグラントの登記申請をなし、その數實に二千名を突破する狀態を示してゐる民政部では同事務局警察廳の嚴重な身許調査をパスした百五十名に無國籍者としての許可證を與へることになり、一兩日中に警察廳より下附されることになつた

右百五十名の新エミグラントは大半哈爾濱に永住し、殘餘は北滿特別區管內に居住してゐるが彼等は北鐵退職の際相當纏つた退職金を貰つてをり、職業別にみるも醫者、家主、建築業等何れもある程度裕福な生活にあつたものが多く、滿洲國內で退職金を資本に生活しようといふもののばかりである

滿洲で

(一)見たいもの (二)見せたいところ

畫家 伊藤順三

(一)歩いて見たいのは新國境萬里の長城――先づ古北口邊りから振り出して目指すところは甘肅の蘭州、何ヶ月だつて構はないから心の底からあきる程歩きたい

(二)曾遊の地では濱綏線の一面坡や横道河子の溪流美が捨て難い――東の國境綏芬河站の丘に立つた僕、折から初夏だつた、柏の若葉に青嵐がドッと吹きつけると、遙かグラデュの街の邊り空を突抜く鮮かな虹は今でも忘れられぬ(凸版は伊藤氏の自畫像)

林陸相語る

【東京特電十九日發】閣議散會後林陸相は語る

高橋藏相はじめ二三の閣僚から陸海軍の航空を打つて一丸としそれに遞信省の民間航空をも統轄するやうな航空省を設けるやうなことはどうか、諸外國の狀況はどんな狀態かといふ話が極く雜談的にあつたので、諸外國の狀況を話すと共に、日本では現在のところでは陸海軍はその訓練その他について夫々利害あつて、今統一するといふことは不可能でその時期でないことを話した、大角海相も共に話されたが、實際問題として、わが陸海軍の航空が列强よりも劣勢の有樣では勿論その時機ではないと思ふ、國體明徵聲明をやつてはといふ話も出た、八月の定期異動の上奏は來週になる豫定

國調主任會議

【新京電話】關東局第一回國勢調査主任會議第二日は二十日午前九時から第一日に引つゞき關東局分館會議室で開催、まづ御厨文書課長より國勢調査委員心得及申告書檢査手續につき說明あり、終つて質疑應答に入り、最後に各協議事項につき協議を重ね午後二時散會

大連市參事會

廿二日午後招集

大連市では左記事項に關し廿二日午後一時から市參事會を招集する

一、公會堂建設臨時委員規程制定の件
一、十年度戶別割第一次臨時賦課等級決定の件
一、戶別割等級更訂の件

滿洲國入り司法官

【東京二十日發國通】滿洲國入り司法官は左の諸氏に決定した

判事 玉井又之丞
同 小黑善藏
同 森哲三
檢事 北村久直

グルー大使歸國

【東京十九日發國通】來任以來滿三ヶ年この間滿洲事變、海軍條約問題アリゾナ州排日問題等日米關係の調整に努めたグルー米大使は今回四ヶ月の豫定で賜暇歸國する事となり、十九日午後四時三十分東京驛發午後六時橫濱解纜のプレシデント・フーヴアー號で歸米の途に就いた

李交通相赴哈

【哈爾濱特電十九日發】二十三日哈爾濱航政局作業船三隻の進水式に列席するため李交通部大臣は十九日午後二時五十分着列車にて久振りに來哈直に北滿ホテルに入つた

向坊氏內地へ

【奉天電話】向坊東亞勸業社長は二十日午前十一時四十分發ひかりで安奉線經由內地に向つたが旅程約一箇月私用であると

吉林丸

二十一日午前七時二十分大連港外着の豫定

往來(二十日)

船【出港大連丸】▲土屋明治氏(拓殖大學敎授)

汽車【到着】▲(午前八時四十分)井上乙彥氏(電々總務部長)▲土屋龜一氏(鐵道大臣官房囑託)遼東ホテルへ▲山本廣氏(鐵路總局工務處電氣課長)同上【出發】▲(午前九時あじあ)高瀨武寧氏(關東局經理課長)家族同伴歸任▲野副昌德中佐[illegible]へ▲佐野利器氏(工博、日大工學部長)同上▲長澤千代造氏(新聞聯合京城支局長)歸任▲林田學氏(元滿洲體協主事)奉天へ▲(正午はと)近衞文隆氏、一宮房治郎氏帶同新京へ▲古川達四郎氏(滿鐵鐵道部新京出張所長)歸任▲小林才治氏(大石橋輸入組合理事)同上▲大津峻氏(安東地方委員會議長)歸安

蛇角

英國は和協案に失敗し、聯盟は無力、そして伊エ兩國の紛爭はます〱風雲急。

◇

黑シャツ軍が强いか、黑人軍が强いか、文明の利器が勝つか、未開の勇氣が勝つか。

◇

敢て戰爭に對する野心はないが關心だけは持たざるを得ず。

◇

關心といへば問題の訓令、大使は受けとつたといふのに本省は出した覺えがないといふ。

◇

この際、外務當局の不統一こそ寧ろ寒心に堪へずか。

◇

膽石病の汪精衞君が五省聯盟と提携するといふ、牛を馬に乘り替へるつもりか。

◇

女性の淚のやうな霖雨が毎日降りつゞく、暑くてもよい豁りと晴れた男性的の夏よ早く來い。

愛戀十字街 (136)

淺原六朗
橋本八百二繪

深夜の訪問者(七)

明子がはつとした時には、もう遲かつた。血が赤くぽたぽたと、青柳の腕からあふれながれて、彼の膝から疊につたはつてゐた。

「いけません、そんな、そんな」

息をきらしながら、明子は青柳の手からナイフをもぎとり、ハンカチで彼の腕を押へた。血はまだ彼の腕から湧きあがるらしく、眞白なハンカチは、花片のやうに紅く染まつてきてゐた。

「まア、まだこんな血がながれて……」

「明さん、構はないで置いて下さい。大丈夫です」

青柳は自分の腕からあふれる血をみながら、その顏はむしろ生々としてゐた。

「お醫者にいらつしやらなくつて大丈夫?」

「大丈夫です。これつきりばかしのこと、僕の心は、この腕の傷よりも、もつと痛んでゐたのです」

明子はオキシフルでその傷を洗つて、繃帶をしてやつた。青柳はするがまゝに、瘦せた腕をのばしてゐた。

この小さなしかし異常の出來ごとのため、二人の間にあつた心の濠は、拭はれたやうに消えてゐた。

「明さん、僕の心、わかつてくれた?」

「え、わたしこそ濟まなかつたやうに思つて」

「いや、明さんがそれほどまでに確かりしてゐてくれるから、僕は尚更、あなたに心がひかれたのだ僕は考へてみると、今迄の生活があまりにも汚すぎたと想ふよ。明さん、これからは、僕を綺麗にして行つてくれるんだね。確かに、僕の過去では、肉體の感覺的なものばかり追ひもとめてゐて、精神的な美しさを感ずる心が少なかつたんだね。森君のことに就いてでも、僕は邪推に、邪推をかさねむしろあれを口實にした僕だつたのだからね。遠くはなれてゐればゐるほど、明さんの心の美しさがわかつて、僕は恥ぢてゐたのだよ」

「傷の方、お痛みにならない?」

「少しも痛まない。假令少しぐらゐ痛んだところが、その痛さが、今の僕にとつては快い痛さなんだ」

「シンガーポールにいらつしやいますの?」

「行つてみようと思つてゐたのだけれど……」

「わたし、あなたにお願ひがあるの」

明子は居ずまひを直して、多少あらたまつたやうに、青柳の顏を眞直にながめた。

「どんなこと?」

「わたし達は、精神的な愛情をふかめる期間が少なかつたからいけなかつたと思ふの。もつと、もつと精神的に理解しあつて、その深さのなかで愛し合はなければいけなかつたと思ふの」

「それは確だつた」

「ほんとにさうお思ひになつて」

「さう思ふ。遠くはなれて、あなたが美しくみえたのは、そのためだつた」

「ありがたいわ。そんなやうにお思ひになつて下さつて。お願ひと云ふのは、來年の今頃迄、あたし達別々に暮してそして理解と愛の生活をふかめたいのですけれど」

「……………」

「いけません?」

明子は云ひ憎いことを云つた緊命な顏で、青柳をながめた。明子には、さうすることが、より以上青柳を愛することだと思はれたのである。

Polydor に問題の音樂レコード
佛蘭西トビス特作 音樂映畫
別れの曲 「ショパン名曲集」
(近日日活館上映)
アロイス・メリバル指揮 伯林音畫音絃團
ポリドール レコード

堂々夏のレコード界を壓する豪華陣容!
流行の王者!巨彈連擲!全勝のポリドール
ポリドールレコード
八月新譜
流行歌 山は男よ 小澤秀夫 ポリドール・リズム・ボーイズ 夢の小鳩 渡辺光子 奧田良三獨唱 夕陽の沈む頃 君を夢見て
浪花節 千葉ブロ特作 情熱の不知火 主題歌 丸山そのゑき 喜代三 松本會三郎 街のハイキング 戀人ながいね
浪花節 引退記念 數島大藏 赤垣形見の德利 ―花形二浪曲― 高松童 白井權八 相模太郎 故鄕戀し ―安部川の血―
浪花節 春日井梅鶯 高田馬場駈付け 丹下左膳
旅笠道中 東海林太郎 あこがれ 渡辺光子 あめやの唄 小林重四郎 道中數へ唄
流行歌 道中數へ唄 東海林太郎
兒童物 童謠 流線型の汽車 マラソン選手 雨のあと おころりころり 家なき兒 村岡花子
松前追分 田口北春 エサホ節 朝の出がけ 上條歌子 詩吟 木村岳風 川中島・殘月 本能寺
新內 映畫物語 蘭蝶 (日記の段) 富士松津太夫 有馬情話 鈴木光太郎
流行歌 博多小女郎波枕 東海林太郎 國境の町 雪之丞變化の唄 下田しぐれ
流行歌 あめやの唄 富士の白雪 あこがれ 小林重四郎 渡辺光子 月夜の港 東海林太郎
洋樂 ウインナ狂詩曲 フローラン・シュミット曲 「アメリカ」四重奏曲 ドヴォルザーク曲
洋樂 ヴァイオリン・ソナタ ベートーベン 序奏とタランテラ ノクターン・ト長調 圓舞曲集 ブラームス
洋樂 トルコの巡邏隊 シャム衞兵隊の行進 ダラー・ワルツ アグネス・マリア
T―465

朝の掛聲

にこにこ運動

◇明けの明星がきらめく頃、滿洲の空は澄みきつた碧色で素晴らしく麗しい、やがて朝のけはひが、空から山、山から街に落ちて來て、あの懐しく淡い色が、朝のすがすがしい生氣を呼び起すのだ

◇露で濕つた道を大連神社裏南山の頂に進むと張りきつた〃朝の掛聲〃が力強くこだまして來る

〃太平洋の波を乘越え！始め！〃〃おいち、に！おいち、に！〃〃地球を廻せ！始め！〃〃ニコ／＼運動！始め！〃

◇濃大明朗な號令に合せて、毎朝五時雨が降らうが、雪がふらうが南山山頂で肉體をねつてゐるのは大連〃あるこう會〃の人々だ音頭取りは同會世話役の佐賀七郎さん、事變後は十數人の滿人も仲よく加はつて、心地よく疲れた肉體一杯に浩然の氣を吸ひ込んで下山するのだ、濕つた山なみの彼方の空は早や朝の微光をはらみ乳白色にかすんだ海のふくらみには、マストが目をさましたばかり、街々は動き出す前の力をひそめてまだひつそりしてゐる（寫眞は滿人も混るニコニコ運動）

なが雨の慘禍……

熟睡中の三名壓死

今曉、寺兒溝に大崖崩れ　滿人家屋を押し潰す

本格的雨期に入つてこゝ數日來篠つくなドシヤ降りを續けて來たが、この雨のためにゆるんだ寺兒溝六十番地先高さ四十間の斷崖が二十日午前四時頃一大音響と共に崩壞し、その眞下にあつた滿人家屋を押し潰して家人三名を即死せしめた、大連では**珍しい**雨のための椿事が持ち上り附近一帶は今尚警戒中である——崩壞した崖下の家屋は寺兒溝六十番地東三十號豆腐製造業夏鳳滿(二)方であるが、豆腐製造のため二十日午前三時半頃子供二名を殘して一家起床し、主人夏鳳滿、長男夏樹財(二七)の二名は數間離れた同棟の製造場に赴き、夏樹財の妻裴氏(二)と同家長女の子供二名が留守居中、逃げる間もなく崩れかゝつて來たものらしく子供二名は寢臺の上で眠つたまゝ妻氏は土間で夫の衣類を摑んだまゝ無殘な即死を遂げて居た

夏鳳滿方の家屋は間口五間奧行一間半の木造建で、相當ガッチリしたものであつたが、襲ひかゝる土砂は約**五十坪**の大量のため一たまりもなくぶち潰されたものである、なほこの斷崖は崩壞した個所より數十間續いて居りその下には多數の滿人家屋があるので寺兒溝派出所等總出で警戒中である

港にも異變……

堅牢を誇る滿化棧橋も小破損　船は遲れるばかり

連日の降雨のため二十日の大連港は遂に各方面に思はぬ障碍を與へてゐる——そのトップは堅牢を誇る甘井子滿化棧橋が一部破損し、定期線發航不可能となつた、一方大連—長山列島間の定期線宇佐丸(百七十四噸)は十八日甘井子港を出帆して平日ならば十九日入港の所を二十日午前十時入港し、又大連—柳樹屯間の定期線も平日三十分の所を一時間半乃至二時間かゝり遂に中止する状態で、これは連日の降雨の結果うねりが異常に高いためである

うねりの原因は主として大潮の結果であるが、かく如き異常なうねりは颱風か何處かを通過してゐるものと觀られ、颱風の大連通過の無き事を埠頭關係者一同望んでゐる

霽れた後の惡疫が心配

降り續けた雨の霽れ上つた後の惡疫流行が懸念されて居るが、既に上海の眞性コレラ患者二名發生して居り殆ど連日出入港船を持つ上海大連ラインは非常な危險に曝されてゐる

海務局檢疫課でも詳報を入手すべく上海ラインの乘船ドクターに依賴して居り、この霖雨が霽れ上つた後の傳染病流行を埠頭關係方面では極力警戒してゐる

滿倶推薦式　二十二日行ふ

大連市では本年の都市對抗野球戰に出場する滿洲倶樂部に對し廿二日正午市役所議場において大連市代表の推薦式を行ふこととなつた

驅逐隊射撃演習

旅順要港部第十五驅逐隊は來る二十二日より二十四日まで三日間に亘り鳴岩を中心に一帶の海上で實彈射撃演習を行ふが、十九日海務局を通し當日附近航行船舶は危險につき注意を發した

聖德太子奉讃講演會を開催

聖德會奨務部では今回玉谷洞泉師の渡滿を記念し、二十一日午後七時より聖德幼稚園で聖德太子奉讃講演會を催す、同師の〃聖德太子の御理想〃と題する熱辯の他、餘興として興國吟詩會員有志の詩吟〃興國の精神〃がある

あすも亦〃雨〃

〃なか／＼霽れません〃といふ若草山氏

折角の日曜丸潰れ

●…雨・雨・雨——お天氣の神樣がどう氣變りしたものか、滿洲には珍しい梅雨のやうなシト／＼雨が三日も四日も降り續ける、この天候異變？に〃大連へ來て初めて雨傘を買つたよ〃とうらめし氣に空を見上げる人、大陸らしい光景である、事變前を知らぬ大連の街頭にパラソルの影が潜み、內地情緒豐な蛇の目の傘の行列が續くこんな現象こそ滿洲では數十年振りかの現象である

●…二十一日の日曜は土用の入り——例年ならば暑熱に喘ぐ都會人が海へ／＼……と巷から逃避行して萬斛の凉味を海濱に求める日であらうが、日曜と重なつた今年の土用の入りはさてどんなプランを市民に立てさせる？先づ天候の具合を若草山觀測氏に伺つて見る

●…カラリと晴れませうと云ひたいところですが、殘念ながら明日の日曜も小降り又は曇といつたところでせう、何しろ低氣壓が青島方面に三日も四日もヂット動かず待機してゐる爲、大連方面に雨降續きの天候を招來してゐる譯ですかこんな現象は恐らく滿洲では何十年振りと云つていゝでせう、お天氣になるには待機中の低氣壓が、黃海方面へ入るか大連方面へ移動しない限り望めないことです

うらめしいのは低氣壓の待機である——雨降り續きと云つても、けふこの頃の氣溫は二十度から二十二、三度で、巷はむし返すやうな居心地の惡い暑さだ

●…昨年土用入りの氣溫は最高二十八度、最低二十度といふところであつたが、今年の土用は雨でそこまで上昇しなくとも二十二、三度を往來するであらうといふから餘りに樂な土用入りでもなささうだ、何れにしても憂鬱な雨がカラリと上るまでには未だ二三日はかゝるだらうといふ觀測、それまで蒸し風呂の中のやうな生活に市民は喘ぐことであらう

板倉機八勇士忠魂碑除幕式

廿八日碾子山で盛大に　參列者の輸送計畫成る

【奉天二十日發國通】昭和七年蘇炳文叛亂當時碾子山附近にて悲壯なる戰死を遂げた板倉機八勇士の忠魂碑は去る十二日**竣工**し、いよ／＼來る二十八日午前十時より碾子山に於て八勇士の遺族を始め、日滿兩國軍官民代表者約百五十名參列の上盛大なる除幕式を擧行することゝなつた、同地は北滿の一寒驛で交通の便惡しき爲、特に參列者の便を計るべく滿洲航空會社では奉天、新京、哈爾濱より合計五機の臨時機を運航、又鐵路總局においてもチチハル、碾子山間參列者專用の臨時列車を運轉する手筈となつてゐる

式典　參列者の輸送計畫は左の如くである

遺族　二十五日までに奉天に集合し二十六日午後奉天發列車で哈爾濱經由、二十七日午後四時十六分チチハル着、チチハル碾子山間は臨時列車

主賓　新聞社代表、二十七日正午臨時飛行機にて奉天發、同日午後五時三十分チチハル着一泊二十八日臨時機にてチチハル、碾子山間往復、歸路も同じく臨時機

一般來賓　七月二十七日迄隨時チチハル集合一泊、廿八日臨時列車にてチチハル碾子山間往復

參列八勇士遺族の氏名左の如し

▽故渡邊砲兵中佐　未亡人渡邊綾、義兄齋藤中將
▽故勝目航空兵少佐　實弟勝目千代田郎
▽故井上步兵少佐　未亡人井上祥子、長女洋子
▽故佐山軍囑託　實姉の夫森正藏
▽故板倉軍囑託　母堂板倉鈴
▽故岩村軍囑託　實兄岩村規矩爾
▽故服部軍囑託　實弟服部今太、義兄西川禎一

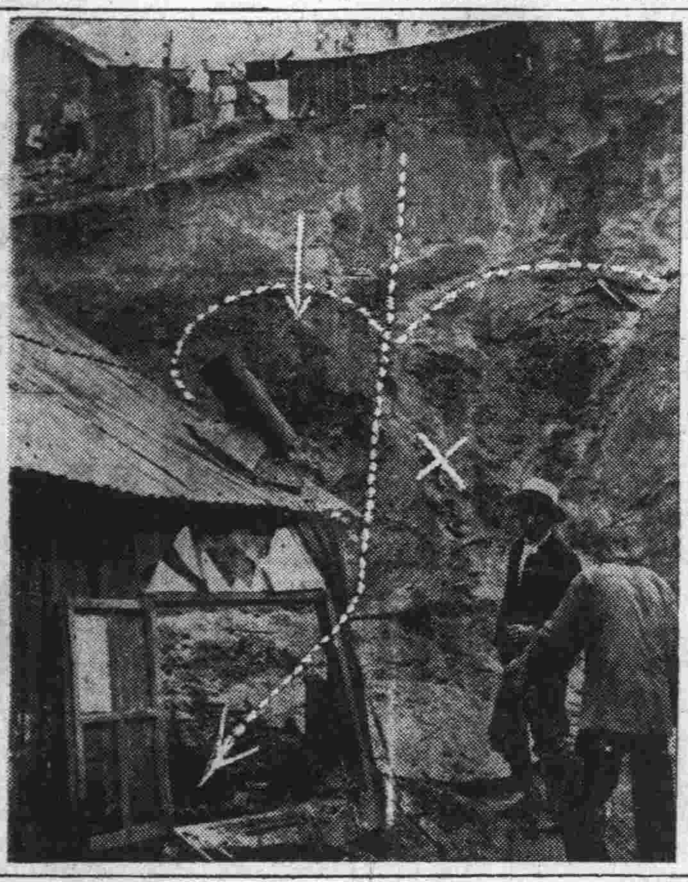

この下に家あり……

（寺兒溝崖崩れの現場）

旅順防空協會支部　輝かに發會

昭和園にて盛大に

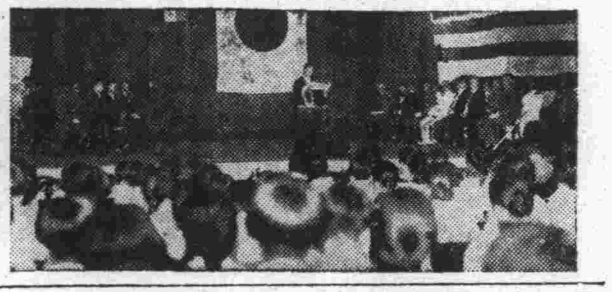

滿洲防空協會旅順支部發會式は二十日午前十時から昭和園に於て擧行、在旅各官衙諸團體並に國防支部員、高公師範女子部生徒を合し約八百餘名參列、正面には日滿大國旗を掲げ、高山助役の開會の辭に次いで君ケ代、滿洲國歌の奉唱米岡支部長の式辭、本部會長代理として稻葉新京地方事務所庶務課長の告示あり、來賓として南軍司令官代理平田參謀、白石州廳長官代理、田中、瀨田兩司令官、小川大連市長等の祝辭が述べられ、それより全滿各支部からの祝電披露の後、田中要塞司令官發聲にて防空協會の萬歲を三唱十一時散會した、當日出席者一同は正午から偕行社において祝宴を開催し盛大を極めた

（寫眞は發會式場における米岡支部長の式辭）

柔劍道遠征軍　あす征途へ

來る二十五日より三日間京都武德殿において擧行される武德會大會並に八月三、四兩日大阪中の島公會堂に擧行の全國中等學校劍道大會に滿洲代表として出場する滿鐵育成學校劍道部一行並に武德會大會に出場する同校柔道部一行は二十一日出帆のうすりい丸で和田劍道五段、伊勢柔道五段兩監督引率の下に遠征の途に就く、一行の氏名左の如し

◇劍道部…▼初段福吉、宇野、仙場、齋藤▼一級岩田、今村、宇都宮
◇柔道部…▼初段赤堀、植木、河野▼一級田中、村上、岩永、伊藤

全國中等野球　滿洲豫選會

廿七日から三日間奉天で　本社主催下に開く

日本球界の年中行事として毎年夏シーズンを飾る大阪朝日新聞社主催の全國中等學校優勝野球大會の本年度大會は愈々來る八月十三日より八日間、大阪甲子園球場にて擧行されるが、同大會滿洲豫選會は恒例の如く本社主催、大朝滿洲總支局後援の下に來る二十七日より三日間、奉天中學校及び奉天國際球場において奉天中學校、奉天商業並に青島日本中學校の三校參加リーグ戰を以て豫選を行ふことに決定した組合は來る二十六日午後三時より奉天中學校講堂にて開催される參加校茶話會席上にて抽籤決定することゝなつたが、日程並に選手氏名左の如し

日程

◇第一日（二十七日）入場式午後三時、第一次戰午後三時五十分
◇第二日（二十八日）第二次戰午後三時
◇第三日（二十九日）第三次戰午後三時

選手名

◇青島日本中學校▼投手藤田、荻原▼捕手豬股▼一壘手國見▼二壘手中村、森▼三壘手門脇▼遊撃手彌永、中村▼外野手楠目、島村、石井、鍋島、岸田
◇奉天商業學校▼投手明關▼捕手大神▼一壘手乙成▼二壘手松尾▼三壘手太田▼遊撃手徙井▼外野手福良、古川、尾崎▼補缺山田、戸田、古賀、久富、森
◇奉天中學校▼投手三浦、飯田▼捕手上西▼一壘手渡邊▼二壘手針原▼三壘手生田▼遊撃手石田▼外野手太田、寺內、伴▼補缺中村、松原、內山、長島、小中

サンキストシロップ
日本一のサンキストシロップ
組合のシロップはサンキストシロップ
中元御贈答用最適品
各地販賣店にあり

詐取しては

金貸に流用する男

小崗子署司法係では曩に詐欺橫領犯人安部定雄を引致取調べた所から端緒を得て、當時安部の同居先大連市飛驒町三番地永島輝男を連行、嚴重訊問した結果左の如き私文書僞造、詐欺橫領を自白した

永島は昭和二年三月頃より前記住所で金融仲立業に從事中、昭和八年九月當時滿洲國郵政局警察署東分署勤務警佐四平街居住佐田伍三郎なる者の金錢借用方の依賴を受け、市內監部通百二十番地金貸業丹野仁三郎より二千圓を引出し、千二百圓を本人に送金したまゝ手數料諸雜費を差引いた殘額五百八十八圓四錢を着服し、これを自己の金融利得に流用、中二百圓を市內西通り八十番地平川某に月五分で貸付け平川の逃亡により民事訴訟を提起して七十圓を費消、それによつて得た差押金二十七圓は自己の生活費に充て、本年四月初旬市內日之出町三番地六の一下野仲之助の依賴により大阪福德生命保險證券の名義變更に際し自己名義として福德本社より保險證券抵當で四百七十圓を借用詐取し、更に五月中旬市內不老街百八十番地友木麗氏より日本生命保險契約解除方を依賴されて金貸業丹野仁三郎より百十圓をまんまと借り出し中七十圓は同居人安部定雄の〃銀相場に關する上海よりの無電云々〃の好餌に引つかゝり詐取され、四十圓は生活費に費消してゐたものであるといひ他にも餘罪ある見込で嚴重取調中

新興倶樂部の殘骸、公賣に

廿五日入札と決る

司直の彈壓に會つて遂に沒落の運命を辿つた遊戲場新興倶樂部の土地建物の處分問題は最後に殘された未解決案として成行を注目されてゐたが、その後滿鮮人の間で種々協議の結果、愈々來る二十五日午前十一時入札公賣に附すことに決定した

即ち市內不老街六十一番、富久町七十番地に跨がる建物千二百八十九坪、土地四千五百六十九坪に對して入札が行はれる筈でこの結果倶樂部解散の正式手續が執られるものと見られてゐる

天氣豫報

（二十一日）南東の風（曇）

滿潮（午前一時一五分　午後一時四〇分）
干潮（午前七時二五分　午後八時一五分）

各地溫度（二十日午前十一時）

大連	二〇	新京	二三
旅順	二〇	哈爾濱	二三
營口	二二	鞍山	二六
新義州	一八	奉天	二〇
四平街	—		

〃はれやか〃のサービス

西廣場中央映畫館では今月二十五日まで先着入場者百名に限り妻楊子一袋、はれやかマッチ一個及びはれやか一個宛進呈して居る

立石榮氏榮轉

元大連實業團選手國際運輸勤務立石榮氏は今回同社天津出張所管內張家口營業所に榮轉、來る二十三日發天津丸で海路赴任する筈

林田氏赴任す

鐵路總局福祉係に轉出した滿洲體協主事林田學氏は家族同伴、二十日午前九時發あじあで山岡、中西兩體協理事ほか多數運動關係者の見送を受けて赴奉した

夏家河子の踊の夕と寶探し

夏家河子海水浴場踊の夕と寶探しは二十日の土曜日の夜開催する、歌は南の海、踊はおぼこ櫻を皆で歌つて踊つて夏の一夜を樂しむ、當日は最終十二時四十六分の臨時列車も幾本も增發して大連の凉客を運び踊參加者には主催者の滿鐵社會係から全部にお土産を贈呈して興を添へ、廿一日には午後零時半から恒例の寶探しを行ふ

文樂座一行　一路大連へ

【大阪特電二十日發】人形淨瑠璃大阪文樂座一行五十三名は松竹福井常務に引率されて、二十日正午神戸出帆の扶桑丸で一路大連に向つた

海水浴用品は柳屋で
明日は日曜　海へ々々！
連鎖街の柳屋には海水浴用品山のやうに取揃ひ、殊に自慢の最新型
海水着一着御買上毎に 海水着入れゴム引美術 バック進呈

御家庭での寫眞は奥樣の御手で……
連月入荷の新型カメラ
奉天・大連・新京・ハルピン
木村洋行
カメラの店

涼しい夏の服地と
晝は潮風涼しき海濱へ
夜はネオン美しき連鎖街へ
お母さまもお孃さんもベビーちゃんも
お揃ひの涼しい御洋裝で……
洋裝百貨品揃ひ
御洋裝の生地なら、お仕立なら
又、いろ／＼の御附屬品なら
ア、ラ、モードのデルコで……
大連連鎖街
デルコ
電3—3861

名物にうまいものあり林洋行の羊羹
林洋行菓舖
大山通り　電(代)二・五一〇九

夏帽子一掃大見切
麥稈帽子　半額から三割引（最低値四十錢より）
支那麥帽子　半額大提供（最低値四十錢より）
パナマ帽　全部一割五分引　二圓十二錢より
婦人帽　三割引　最低一圓三十二錢より
男女兒帽　三割引　三十一錢より
幾久屋

川柳募集句　並に
川柳に關する參考品陳列會
日時　七月廿一日より廿五日まで五日間
浪速町三丁目
文具の　天野翰墨林
電話二・四九九四番

白木屋洋服店創業三十周年記念
大賣出し日々賣上高
七月十九日　金九九、四二八圓二二錢
前日累計　金六〇二圓五九錢
累計　金一〇〇、〇三〇圓八一錢

離連御挨拶

私儀在住二十年今回奉天に轉住する事となり離連に際しては盛大なる送別會を御催下され又出發當時は雨中而も御多忙の折にも不拘御見送りを辱ふし身に餘る光榮を厚く御禮申上げます皆樣の御健勝を祈ると共に今後共倍舊の御厚誼を御願申上げ離連の御挨拶と致します

昭和十年七月二十日
奉天霞町六十一番地
林田學

辱知各位

御會葬御禮

五十嵐榮一
親戚友人一同

親鸞聖人

(277)

女人篇

吉川英治作
山村耕花畫

春信佳便（十三）

上人は、いつも講義をする道場の壇におごそかに坐り、月輪殿は、その脇へ、更に嚴肅な面持をして、坐つてゐた。

（何事を仰せ出されるのか）

と、綽空は、その前へ、手をつかへた儘である。

上人は、靜かに、僧房の者を顧みて云つた。

「心寂や、蓮生など、これに見えぬ者も皆呼んで參るやうに。そして一同、こゝへ集まつてもらひたいが」

「はい」

奥房にゐた長老たちも、やがて、何事かとそれへ出て來た。すでに四、五十人の居あはす弟子僧が殆どそこにずらりと並んでゐるのだ。そして綽空一人が、一同の環視の中に平伏してゐる。どうしても凡事でない容子なのである。

人々は、固唾をのんで、しいんとしてゐた、一同が揃つたと見ると、法然は、おもむろに、から云つた。

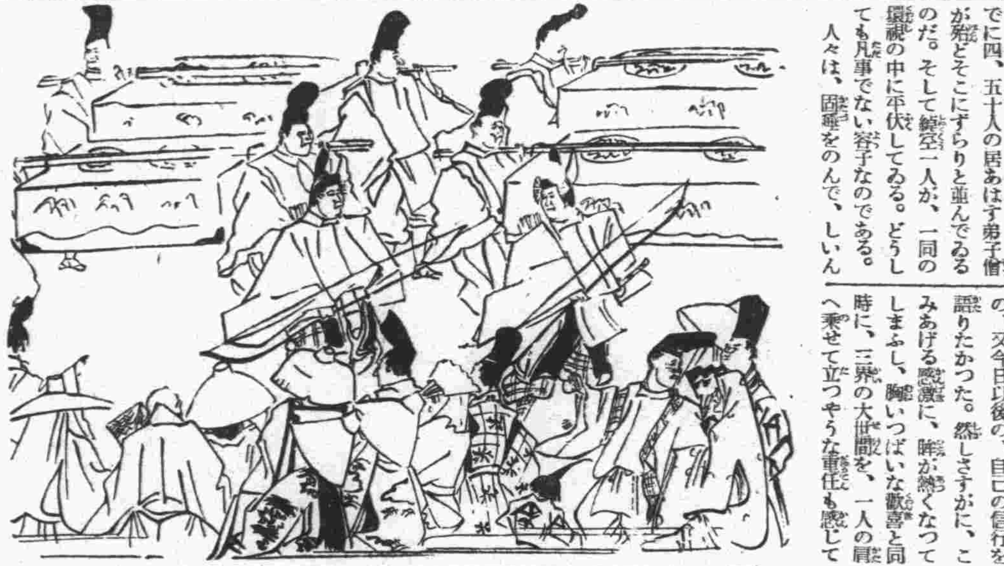

「綽空——。こゝに居られる月輪殿が、この法然を介して、おん身に、ひとりの妻を娶はせたいと、今日、これへ見えられての仰せぢや。……どうぢやの、妻をめとる心があるか、ないか?」

凝と、居並んでゐた弟子僧たちの顔いろが、無言の裡に、明らかに動揺しだした。餘りにも意外な師の言葉として、自分の耳を疑つてゐるやうな顔もあるし、又、法然と月輪殿の心理を不審かつて、二人の顔を横から覗こしに凝視してゐる者もある。

「……」

綽空はと見ると、彼は、庭後のある石みたいに、五體を硬くし、耳は眞つ紅にそめて、依然として、大勢の凝視を浴びた儘、手をつかへてゐるだけだつた。

上人が、重ねて、

「さういふ意思はないか」

と、訊くと、綽空は初めて身を上げて——そして再び幾分か俯目になつて、

「望んでをります」

と、答へた。

案外にも、平常の聲であつた。

「うむ——」

と、大きく息を内へ引くやうに上人が頷かれたので、弟子達は、愈々、この師弟の心の底に何があるのかと思ひ惑つた。

「では、こちらの御意中を傳へるが、おん身に、娶はせたい女性といふのは、月輪殿の末姫の玉日とよばるるお方ぢやと云ふ。綽空には、かねて、存じ居らうと思ふが……。異存あるか、ないか」

綽空は、體がふるへた。

わつと、泣いて、師の上人へも、姫の父なる人へも、素裸な自分といふものを目に見せてしまひたかつた。そのうへで、今日までの、又今日以後の、自己の信行を語りたかつた。然しさすがに、こみあげる感激に、眸が熱くなつてしまふし、胸いつぱいな歡喜と同時に、三界の大世間を、一人の肩へ乘せて立つやうな重任も感じてくるし、暫くは、答へることばが出なかつた。

然し、かねてより自分から望んで、惱むにも惱まれなかつた大望である。綽空は、毅然と、胸を正していつた。

「ありがたう存じまする。玉日のおん方の他には考へて居りませんが、あの御息女なれば、妻にもちたいと思ひます。佛陀も照覧あれ、私は、僞りなく、玉日のおん方が今日まで、好きでならなかつたのでございます。どうぞ、お計らひ下さいませ」

同房數十の僧たちは、唖然として、さういふ綽空のむきな態度をながめてゐた。

獨逸トビス映畫
黑鯨亭
ヤニングス主演
久々に見る本格的文藝映畫
日活館近日上映

これはマルセル・パニョールの名作「ファーニイ」の映畫化であるドイツトービス社によつてフリッツ・ヴエントハウゼンが脚色監督した本格的文藝映畫、演ずるはエミール・ヤニングスとベルクナー去つた後のドイツ劇壇の人氣者アンジエラ・ザローカーと新人フランツ・ニクリツシユ、物語は原作によればマルセーユを背景にしたものであるが、これはハンブルグ港に改められ人名もドイツ化されてゐる

若者マルテインは海に憧かれてゐる。父一人子一人、老いた父親は、お人好しで短氣で陽氣で人情もろいペーターだ。ペーターは酒場「黑鯨亭」を經營してゐる。息子のマルテインに戀人ファニイのある事も知つてゐるファニイの母親と口喧嘩はしてゐるが、いゝ嫁と腹の中では自慢をしてゐる。だが、マルテインは遂にこのファニイを殘して海へ出てしまつた。ファニイは既にその時マルテインの子を宿してゐた。ファニイの母親は、早くその始末をしなければならなかつた。そこで萬事を打ちあけて年輩の商人パニースの處へ無理に片づけてしまつた。幼な友達でもあり、善良なパニースの氣持ちも解つてペーターも、息子の所業を怒りながらも、この結婚に同意した。子が生れた暫くして、マルテインが突然海から歸つて來た。そしてファニイを訪れた。しかし父親は息子をファニイには逢はせたが、その子供には逢はせずこんどは彼が息子を海へ追ひ出した——

この原作は「マリウス」と共に二部作をなす三幕もので、映畫を見ても如何にも舞臺物らしい臭ひがする、これは映畫藝術として決していゝことではないが、この映畫に於ける限り舞臺臭を氣にする餘裕のない程力強く迫つて來るものがある、それは内容が如何にも家庭的で、人情味があり、日本人にピッタリ來るからで、ツイ眞價以上買ひたくもなるのである、嚴正に云へば物語は古臭く、既に日本でも使ひふるされた、或る意味における「父歸る」物の味である、唯その古きものがヴエントハウゼンの整然たる脚色と自然をモットーとした演技指導と、ヤニングスの久々の好演とによつて落着いた文藝映畫の域に到つてゐる

新京の「丹下」初日盛況

本紙讀者優待

【新京電話】ウエスタン再生機とローヤル映寫機を以て新京映畫街に新たなるスタートを切つた新京キネマの本社後援「丹下左膳」觀賞會は豫定より一日遲れて十九日より上映されたが、初日は晝間打込み前より館入口にファン殺到して晝夜共滿員札止めの盛況で、新京映畫街の夏枯れを一蹴して斷然記錄的な數字を示した、ファンの「丹下左膳」に對する好評は云ふまでもなく、續映を重ねてゐるが併映の日活現代劇部特作「新女性大學」も亦大好評である

本紙讀者は優待することになつてゐるが割引券は北滿版に刷込まれてゐるから有效に利用の上是非この傑作に接しられたい

來る廿四日（水曜）　當日營業時間（自午前十一時 至午後七時）
眞夏のホルモン攝取デー豫約券發賣!!
どようしのひのごちゆうもんおうけします
本年は特にお子様向きの鰻丼を用意致しました
寛いた服裝て御家族お誘ひ合せてお越し下さい
涼味萬斛
遼東ホテル七階食堂
TEL. 2-3171

サウンド版
花咲く樹 大会
エマ子の巻 なみ子の巻 全二十卷 同時公開
原作・小島政二郎
監督・村田實
撮影・青島順一郎
主演 志賀曉子・島耕二・鈴木澄子
市川春代・小杉勇・江川なほみ
フイルム長尺の爲 今週に限り二回興行
廿一日より
階下三拾せん
映樂館
戰場よさらば
名匠フランク・ボザーキ作る絶對名畫
主演 ゲイリー・クーパー ヘレン・ヘイス
パ社が物した映畫藝術最高のスーベニール
"A FAREWELL TO ARMS"

進步したラヂオは……
音質や分離感度に於いて優れてゐる許りでなく、故障が絶無であること、即ち永久的に修繕の要のない品でなければなりません！
ナショナル受信機
K-3號（三球ペントード）
正價 ¥45.00
松下電器製作所

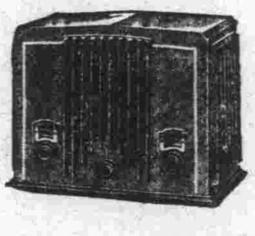

味はへば味ふ程
三ツ矢ソース
美味加ふる良品

帝国館
二十日封切

	一回	二回	三回
漫畫	0.00	3.19	6.38
バワリイ	0.22	3.41	7.00
街の灯	1.54	5.13	8.32

特許
イマヅ芳香油
便所くさみ止
臭氣を止め芳香を發す
目下景品附賣出中

文一 按摩
アンマ
電話ロ 2・1670

ヒスならはれやかのませ
全國藥店にあり
￥0.30 ￥0.80 ￥1.00 ￥2.00

鍼灸術專門
●皇漢經穴學●千金方●名家灸選
最新學說等に基く
大連市三河町二
鹿兒島鍼灸療院
鍼灸學校本科出
●神經痛 ●淋病 ●神經衰弱 ●婦人病 ●脚氣 ●中風 ●胃腸 ●呼吸器一般 ●關節炎

大連霧島町八五
産婆
塚本あい
森谷たみ
電二-四七三六番

MISS. DAIREN
ミス・ダイレン
御案内
七月二十日 二十一日 二十七日 二十八日
コロムビアレコード
新譜ご納涼音頭の夕べ
ミス・ダイレン
新顔揃ひの
ユカタサービス
涼味の御食事
御一人八拾錢
Columbia

近代的精力劑
千五番

日曜は午前十時半より開映
母の愛
コングの復讐
料金階下 二十錢
中央館

どなたにも面白い
通俗洋樂
JF-七三 クライスラー名曲集
JD-四九七 トロイメライ（シューマン）
JD-四九八 オルマンディー指揮 ミネアポリス交響管絃團
JA-四七八 歌劇「カルメン」—舞踏曲 チエテイ吹奏團
JB-九六 「ショピナータ」（ショパン原作） ウエバーと其管絃團
JA-四二一 アヴエ・マリア（バッハ原作 グーノー編曲） ダウバーと其管絃團
JA-三八四 ウイリアムテル序曲（ロッシーニ） 英國南部師管聯合軍樂隊
JA-四八四 ハワイ・サックス（サクソフオーン） 荒れ模様 ヴイアードー
JA-四三三 小鳥屋で 時計屋で（パイプオルガン） キヤセイ
JA-四〇三 メリー・ウイドウ・ワルツ 戀しいヴイリアよ（ソプラノ）ジヤネット・マクドナルド メトロ映畫會社管絃團
JF-五七 オ・ソレ・ミオ（カプア）（テノール）ジーリとスカラ座管絃團
HIS MASTER'S VOICE
ビクターレコード

産婦人科
女医 永井濤子
永井婦人醫院
大連若狹町四十三
電話二-三六六六番
病室完成入院隨意

●今日は頭が重いボンヤリする
讀書や裁縫が進まぬ こんな時に
ノーシンを●

渦巻形の
ライオンかとり線香
人氣も渦巻く

東海林メ香のユーモア含んだ踊りのレコード
A面 道中数へ唄 東海林太郎・浅草メ香
B面 都々逸くづし 日本橋きみ栄 レコード二一八〇
踊の夕 二十二日より 幾久屋ルーフガーデンに於て
ポリドールレコード

七月二十日より
年一回
投賣に等しい
大塚のカバン藏ザラヘ
正札の三割引より一割引
其他掘出物澤山
浪速町三
大塚製靴鞄店

スリーキャスル
五十餘年の歴史を有し
声價いよいよ擧る
スリーキャスル
煙草の味の極致は
今も昔も
スリーキャスルにあり

MAGNUMS
The "Three Castles" Cigarettes
W.D.&H.O.WILLS
Bristol & London

淋病薬の選定は
医家の推奨する
複方
ノボノール球に
各地薬店ニアリ

次期大連商議會頭 築島氏昇格か

副會頭に 瓜谷、首藤兩氏

大連商工會議所の常議員改選は二十日午後二時半より同所會議室に於て行はれるが、改選の方法は前例に依り議長指名の銓衡委員七名に依り銓衡決定をみる筈で定員五十名の内桝田憲道、今中良、佐志雅雄の三氏は一身上の都合に依り辭意を表明してをり、其他法人代表者の異動で數氏變更が豫想される以外は大體現在の顔觸れに大差なく重任をみるものとみられてゐる、尚高田會頭の任期をあと旬日に控へて後任正副會頭の人選は一般に注目されてゐるが、新任常議員による正副會頭互選役員會は二十三日頃開催の

豫定で、役員會は銓衡委員を選んで人選し滿場一致推擧の形式に依つて決定をみる筈である、既に高田會頭の辭意表明以來巷間數氏の下馬評が世論を賑はし來つたが、實質上大連商議の相談役格として樞機に與る佐藤至誠、高田現會頭、村井啓太郎三氏の間では輿論の歸趨を背景として内々人選に腐心し來り、現在では意見の一致をみて會頭候補者に内交渉が行はれ内諾を得てゐる筈で、三氏の一致意見は前例にみても役員會の銓衡に重要な役割を有する事は勿論で、確聞するところに依れば、會頭には現副會頭築島信司氏が擧げられ斷に同氏も蹶起の

肚を定めたもの丶如く、副會頭には瓜谷現副會頭重任、補充副會頭は結局首藤定氏が決定的とみられるに至つた、即ち後任會頭には世間の噂として數氏の呼聲もあつたが、内心は兎も角、表面に積極的出馬を運動する人も見當らず、結局會頭辭任後は特に支障なき限り副會頭中何れかの昇格をみる事が最も穩健にして安當な道である事は世論の一致する處で、前記三氏も終始此の方針を以て瓜谷、築島兩氏中よりの出馬を慫慂した結果、既報の如く瓜谷氏は身邊の多忙を理由として築島氏の蹶起を促し築島氏も滿鐵側の承諾を條件に、殊更事態の紛糾を避ける意味から受諾を決意し、滿鐵としても將來

滿鐵と大連商議の間に密接なコンネクシヨンを持つ事の重要性を認め、寧ろ一部では積極的援助を與へるが當然とする見解すらある程で結局承諾を與へるは確實とみられてゐる、副會頭は瓜谷氏も築島氏を推した情義上重任補佐に努める筈で、他の一名には兩氏との間が圓滑にして然も人物、閲歷共に難のない人として首藤定氏を推薦せんとする意向が有力で同氏も周圍の意見が一致せば必ずしも固辭せず比較的多忙な兩氏の間に立つて獻身を惜まないものとされ、二十日の常議員改選後問題は表面的に具體的折衝が開始されるに至るであらう

大豆續落し 高粱も軟弱氣配

大勢は收穫豫想發表待ち

週央を高値にその後邦商の賣物にヂリ安商狀を辿つてゐた大連特產市場における大豆相場は、二十日に至りなほ邦商の手仕舞の賣物熄まず、稍嫌氣崩しの場面にて當限四圓四錢と安値に止め、九錢方下放れ他限も九錢乃至三錢方低落し現物も四圓十四錢と昨引に同事に寄付いたが後半下押し四圓七錢と七錢方下廻つて引けた、高粱も近物は反動安を入れ續落したが遠期も鈍調裡に推移し十一月限は二圓七十六錢と週間安値を示現し軟弱氣配裡に越週した、大勢は第一回全滿收穫豫想發表待ちである

舊幣回收率 九割七分に達す

【新京發】滿洲中央銀行にては舊紙幣回收後に於ける交換高の整理を急ぎつゝあるが、大體に於て引換總額一億四千二百萬圓に對し九割七分の回收を終つた、尚は殘額三分は紛失による回收不能であることが略判明した

對カ通商擁護法

勅令案文の内容

【東京二十日發國通】カナダに對する通商擁護法發動に關する勅令案文左の如し

第一條　昭和九年において外國貿易上本邦が輸入超過の關係にありたる國にして本邦の產出、又は製造に係る物品に本令施行に對し輸入税の差別、課税標準價格を用ひ、且つ一般の輸入税の外特に租税を課するもの丶產出または製造にかゝる物品には昭和九年法律四十五號第一條の規定に依り本令施行の日より一年間關税定率法輸入税法に定むる輸入税の外從價五割の輸入税を課す、保税工場にて該物品を原料とした物品につき又同じ

第二條　關税定率法輸入税法に掲ぐるものを輸入せんとするものは輸入申告書に製造原產地證明書を添付すべし、但し右が郵便物なる時は此の限りにあらず、原產地證明書には物品、記號、番號品名個數、數量產出又は製造地域仕入地、又は積出地の帝國領事館税關、その他の官廳公署商工會議所の證明を要す

發動の理由

我外務當局談

【東京十九日發國通】カナダに對する通商擁護法發動に關し外務省は帝國政府の眞意を明かにするため當局談を發表した、その要點は左の通りである

現下世界各國は凡ゆる手段を以て貿易の制限方法を講じてゐるに拘らず、日本は自由通商の主義を堅持し對外貿易の障碍となる手段の實施を避けると同時に關係諸國に對しては友好的交渉によつて反省を求め、以て國際通商を軌道に復せしめ人類の幸福増進に寄與せんとしてゐる事今更説明を必要としないであらう

▽

今次の勅令に依る處置は右のやうな帝國政府の公正寛大なる政策によつて本邦に對する貿易上非常なる利益を得てゐるに拘らず本邦品の輸入に對して不利な措置を講じ、我方から條理を盡して交渉するも如何にしても改めない國をして自ら反省せしめんとする目的に出たものである、換言すれば右は我國の根本方針たる自由通商政策擁護の爲め已むを得ずとつた例外的手段であつて、我通商政策の變更を意味するものでない、從つてこの勅令中には[illegible]條件を極めて嚴重に規定してゐる、而して現在右に該當するのはカナダのみで同國に對し通商擁護法を發動するの已むなきに至つたのは遺憾である

▽

要するに我方のとらんとする措置はカナダ側に現行措置の反省を求める範圍迄に程度を逸脱せず、又カナダ國又はカナダ人に對する從來の友好的精神においては何等變るところはない、帝國政府としては今後もカナダと交渉を續けて飽まで先方の反省を求め、その目的を達した場合は直に今次の勅令を撤廢する用意を有するのである、我々はカナダ政府が良く日本政府の眞意を諒得し速に現行措置を是正し以て兩國の通商關係を常軌に復し日加兩國民双方の幸福増進に資せん事を希望する

多倫の見本市 好績を收む

【新京電話】多倫喇嘛廟々會は七月十二日から十六日までの五日間に亘り行はれたが、その際本年始めて行はれた鐵路總局の見本品見本市即賣會は極めて良好の成績にして三千圓のうち二千五百圓は直に蒙古人より買取られ、殘りは多倫商人に競爭的に買取られた、しかしてこの事實は將來の滿蒙通商に非常な好影響を與へたものとして注目されてゐる

各官廳工事 入札出揃ふ

北滿土建界活況

【新京發】本年度の北滿土建界は入札が意外に遲延したゝめ新規工事は望みなく總工事額も亦當初の豫想より約三割減の一千二百四十萬圓見當とみられてゐたが、最近に至り哈爾濱鐵路局を始め滿洲國側の豫算が漸く確定して要求額と大體同程度の豫算が許容されたので、各官廳の入札は漸次出揃ひ此の勢ひにて推移すれば却て當初の豫想額を突破するものとみられ北滿土建界に俄に活氣を加へた

大連小賣物價指數

市場側より市中が一分八厘安い

市產業課の調査

大連市產業課では小賣市場の物價統制の趣旨から重要食料品の小賣物價指數調査に乘り出すことゝなり、八月から調査を開始することになつたが、先づその小手調のため七月十五日の小賣物價を調査し指數を算定した、調査品目は七類六十品に上りすべて各品目毎に信濃町市場の代表的販賣店を選び、調査品目中

銘柄の一定せざる穀類、蔬菜、果實等にあつては一般に最も需要多く大衆向と認められる品質を選び、殊に產地時季鮮度等で値開きの差が大きいものは最高、最低の相場を參酌して調査價格の正鵠を期した、指數作成は昭和三年一月十五日現在を基準としこれを一〇〇としてゐる、調査の結果は總指數九〇、五となつて全體的に九分五厘の低落を示し、類別的には獸鳥肉、豆腐類が騰貴してゐるだけである、類別指數左の如し

穀類（七品）	九〇、二
蔬菜果實（十一品）	九一、九
鮮魚（十品）	九〇、九
獸鳥肉（五品）	一〇九、〇
粉乾物漬物（十三品）	八七、四
調味料（十一品）	八四、八
豆腐類（三品）	一〇〇、七

右の調査と同時に小賣市場と市中側の物價比較を見るため重要食料品三十四品目につき

市中側を四區域に分ち、夫々調査して市場側を一〇〇とする市中側小賣物價指數を算定したその結果、市場側の低位にあるもの七品、高位にあるもの二十二品、同位のもの五品で、總平均において市場側一〇〇に對し市中側九八、二となり一分八厘の低位を示し、市中側が大體において低廉であるといふ事實を示してゐる、この事實は市中側は自由競爭が激甚であるといふことに起因するとも見られるが、品質の相異とも見られるわけであり、必ずしも市場側が暴利をむさぼつてゐると簡單には結論されぬ、要は卸賣物價の指數を調査してこれと比較對照すれば市場側の物價が公正であるかどうかも判明するわけであるとして市產業課では今般の調査を參考材料として市場側の物價が公正であるかどうか、公正ならずとすれば仕入金融方法等に缺陷はなきや、これが是正によつてどこまで物價の引下げが可能であるか等の問題を全面的に究明することゝなつた

支那關税改正 來年一月實施

財政部當局言明す

【上海特電二十日發】六月一日より實施される筈であつた支那の輸出税轉口税の減免及びこれに伴ふ輸入税の引上げは、その後輸入税引上延期により實施延期されてゐたが財政部當局では右改正は來年一月一日より實施することゝなつた旨言明した

帝國酸素が―― 奉天に進出

業界に早くも阻止機運

【奉天電話】滿洲國内の各種工業の發展と共に工業用酸素の需要は近來頓に增加しつゝあるが、これに着目した神戶に本社を置く帝國酸素株式會社では、奉天鐵西工業地區に約三十萬圓を投じ分工場を設置すべく最近工業土地會社に一千坪の工場用地貸下方を申込んできた、同會社は資本金二百四十萬圓、全額拂込濟、日佛折半投資で日本側よりは住友系小高親氏が、佛國側よりはハンリー・メルキオール氏が會社の最高幹部として經營の衝に當り

内地各地に十三の分工場を置き、日本の酸素工業界を牛耳つてゐる大會社であるから、その鐵西進出が實現することゝなれば優秀な技術と、最新の機械設備に加ふるに豐富な資力を以て既存業者の堅壘に肉薄こゝに猛烈な競爭が惹起されることは必然で、從來需給の調節が圓滑に保たれてゐた滿洲酸素製造業界も忽ち混戰狀態に陷るであらう、現在滿洲にだける酸素製造業者は

大連には大連機械製作所並に大連油脂工業、鞍山に昭和製鋼所、撫順に撫順炭鑛、奉天には奉天酸素と滿洲工廠、哈爾濱に福記養氣公司製造公廠の七工場があるが、その生產設備を合すれば現在の需要に數倍する製造能力を有してゐる、よつて昭和製鋼所では民間業者への壓迫脅威を避くるため、その製造を制限し、自家用の需要を賄ふ程度の生產を行つてゐるに過ぎない現狀である、尚は有事の際における酸素の需要增加に對し業者側では今日の施設を以てしても優にこれを賄ひ得るとなし今後一般の需要增加に對しても新に酸素工場を起す必要なしとなして早くも帝國酸素の進出阻止運動が起きてゐる

滿人貯金多く 金額口數共增加

上半期の奉天郵政管理局

【奉天電話】奉天郵政管理局の郵便貯金部は近來滿人の貯金するものゝ多く業績良好を傳へられてゐるが、豫てより大々的の宣傳を行つてゐた關係から本年一月より六月までの上半期における貯金總額は口數一萬二千四百五十九口、金額國幣三十三萬一千八百八十四圓二角四分に達し昨年同期に比較して口數、金額共倍額に增加してゐる

質屋業兼營で 成績を擧ぐ

奉天の滿人側銀行

【奉天電話】城内における滿人側各銀行は滿洲國政府の銀行法發令以來運轉資金難から業績頗る振はなかつたが、現在では經營方針を變更質屋業を兼營し相當の成績を擧げてゐる、即ち世合公銀行は市中に五軒、隆奉東銀行は四軒を設置して居り商工銀行、商業銀行、益增慶銀行も目上設立計畫を進めてゐる

對埃及貿易の 根本策協議

關係四團體で

【大阪二十日發國通】エヂプト政府の對日協定破棄問題に關し紡聯會、輸出綿糸布同業會、棉花同業會、日埃貿易協會の四團體では十九日午後二時聯合協議會を開催、種々根本對策を協議したが、席上エヂプト棉花不買を以て對抗せよとの强硬論も出たが、結局外務省に更に詳報を求めた上、二十日懇談會を續開して具體的態度を決定することゝなつた

四團體聲明す

【大阪廿日發國通】日埃通商條約廢棄問題に關し紡績聯合會、棉花同業會、輸出綿糸布同業會、日英貿易協會四團體は十九日午後綿業會館に會合情報を持寄り對策を協議した結果左の如き重大コンミユニケを發表した

我國は埃及政府の要求に應じ折角埃及棉の輸入に努め、本年の如き一月より五月末迄の統計によれば日埃貿易は日本側で逆に八百萬圓の入超になつてゐるに拘らず今回埃及政府が英國側の要請により通商條約を廢棄し、日本品に對し爲替補償税を課し又は一躍關税十割方引上とするが如きは甚だ遺憾なる次第である、埃及政府の斯くの如き無謀なる態度に對しては埃及棉不買を以つて對抗すべしとの强硬意見も出たが、何分詳報に接しないので二十日更に會合協議を重ねることゝなつた

輸出入貨物の 改善座談會開催

見本市出品者を迎へて

輸出入貨物取扱改善委員會主催の第二回座談會は今般荷主たる各見本市代表の來連を機として二十日午前九時より遼東ホテル七階に於て開催されたが、貨物取扱現場たる埠頭見學を雨中行つた後座談會に移り、年額約五億圓に上る中繼貨物取扱の迅速安全を期すべく懇談をなした、尚來賓として稻本税關長、小林滿鐵審查役、江崎滿鐵貨物課長、吉富大連鐵道事務所長、野木國際運輸常務その他數氏が列席した

中旬貿易入超

大藏省發表の七月中旬貿易狀況は左の如く入超二百五十二萬九千圓にして、前旬に引續き變態的入超を示してゐる（單位千圓）

輸出	六七、一七六
輸入	六九、七〇五
差引輸入超過	二、五二九

安取の紛糾 近く解決せん

【安東二十日發國通】安東取引所紛糾解決の爲め現地有力者によつて組織された調停委員會は十八日領事館に於て打合の上、株主側を訪問し株主側の意のあるところを徵し愈々近日中に調停運動に執りかゝることゝなつたので、安取問題も近く解決の運びに至るものと見られるに至つた

奉天英米煙草好調

【奉天二十日發國通】小西邊門街英米煙公司における最近の營業狀態は頗る順調を辿り各縣地方よりの注文に應じ切れぬ程であると言はれ、例年なれば三ケ月分の在荷があるところ本年は五月、六月の賣上高は各國幣百萬圓以上に達する好況で仙女牌が最も賣行きが良いといはれてゐる

北滿農民救濟金

大連商議會員醵出

北滿農民の窮境に鑑み日滿實業協會滿洲支部では、各地商工會議所に救濟寄附金募集方を依賴してゐたが、大連商議では直に右依賴狀を添附會員の醵金を求めたところ十九日早くも左記三氏の寄附申出があり、會員外の一般有志の申込も取扱ふことゝなつてゐる

金二十圓（鴻業公司吉岡義二郎）
金五十圓（大華冶金公司上島慶篤）
金二十圓（前大連工業專務桝田憲道）
（十九日現在）

株　水越株式店　大連株式取引人（電長三―三七八）　大連敷島町六六、
株　山正株式店　滿洲取引所仲買人　公信株式現物問屋　奉天加茂町一五・電話②二四六

三井物產總會

【東京二十日發國通】三井物產會社では十九日午後定時株主總會を開催當期決算案を（配當年一割据置）附議可決、なほ取締補充選任の結果業務課長長谷川作次、營業部長太田靜男、大阪支店長中村幸助の三氏現職のまゝ昇任と決定した

黄塵

◇…カナダに通商擁護法を發動したので太平洋の彼方から一反動あるべしとは豫期されたところだが意外にも印度洋の向ふのエヂプトが日本に嚙みついて來た。

◇…佛典に、狗ころに石を投げつけると、狗ころはその石を追ひかけて石を投げる人を見ないから、愈々追うていよ〳〵石が來る、反對に獅子に石を投げると獅子は石には見向きもせずに投げる人に向つて來るから石は忽ちやむ、とある。

◇…どうせ石は片々たる聯邦諸國から來るのではなく、實は英國もマンチエスターであらう。

◇…日本もどつしり腰を落つけ、眼を瞠つてこの事實を直視し、しつかり對策を練るべきである。

市場電報（二十日）

銀塊及爲替

倫敦銀塊	三〇片一六分三
同　先物	三〇片八分三
紐育銀塊	六七仙四分三
孟買銀塊	七七留比四分一
スチール	三六弗八分三
アナコンダ	一五弗三分一
英米爲替	四弗九七仙三分一
米日爲替	二九弗一六仙
米支爲替	三九弗〇〇仙

神戶日米

第一回	二九弗八分一
第二回	二九弗八分一
第三回	二九弗八分一

棉花

●米棉

現物	一三仙三〇
七月	一二仙九〇
十月	一二仙九九
十二月	一二仙四七
一月	一二仙四二
三月	一二仙四二
五月	一二仙四一

●印棉

ベンゴール	一六〇留比
ブローチ	二三〇留比

大阪株式

銘柄	前場寄	前場引
大株	[illegible]	[illegible]
大新	[illegible]	[illegible]
鐘紡	[illegible]	[illegible]
鐘新	[illegible]	[illegible]
日糖	[illegible]	[illegible]
郵船	[illegible]	[illegible]
滿鐵	[illegible]	[illegible]
滿鐵新	[illegible]	[illegible]
東株	[illegible]	[illegible]
東新	[illegible]	[illegible]

（短期）大新・東新・鐘新・日產・帝人・滿鐵　寄値・引値・高値・安値　[illegible]

東京株式

銘柄　前場寄　前場引　[illegible]

大阪期米

（短期）東新・日產・滿鐵新　寄値・引値・高値・安値　[illegible]

當限・中限・先限　前場寄　前場引　[illegible]

神戶期米

當限・中限・先限　前場寄　前場引　[illegible]

東京期米

前場寄　前場引　[illegible]

大阪綿糸

限月（七月・八月・九月・十月・十一月・十二月・一月）　前場寄　前場引　[illegible]

大阪棉花

當限・先限　寄付　大引　[illegible]

橫濱生糸

限月（七月・八月・九月・十月・十一月・十二月）　前一節　[illegible]

印度麻袋

蘭筋直積　[illegible]　青筋直積　[illegible]　爲替相場　[illegible]

市況（二十日）

特產 邦商賣に 大豆低落

けさ大豆は邦商の賣急ぎに低落し豆粕は邦商賣に軟調、豆油は弱保合を辿り、高粱は邦商の一齊賣に軟調を告げた

◇定期前場（銀建）

大豆（低落）單位厘

限月	寄付	高値	安値	大引
七月末	四一〇〇	四一〇〇	四〇八〇	四〇八〇
八月末	四一八〇	四一八〇	四〇七〇	四〇八〇
九月末	四一八〇	四一八〇	四〇七〇	四〇七〇
十月末	三六九〇	三六九〇	三六六〇	三六六〇
十一月末	三六一〇	三六一〇	三五九〇	三六〇〇
出來高	四百四十四車			
普通品	不申			

◇現物前場（銀建）

	寄付	大引
混保大豆（袋込）	四一四〇	四〇七〇
大豆（裸物）		
出來高	三百車	
普通大豆	出來不申	
豆粕	一三一〇	一三〇五
出來高	一萬八千枚	
豆油	一一八〇	一一八〇
出來高	六百函	
高粱	三六〇〇	三六〇〇
出來高	一車	
包米	出來不申	

定期喰合高（十九日帳入）

		前日對比較△印減
大豆	三七一八車	一一一車
高粱	八九車	△一二車
豆粕	三七七千枚	—
豆油	五〇五百函	—

豆粕生產高
（二十日）三六〇〇〇枚　十五軒
（廿一日）三三〇〇〇枚　十五軒

▲出廻（十九日）

大豆	八一車
内（混保品）	四四車
内（非混保）	三七車
高粱	一一車
包米	—
豆粕	—

▲埠頭在高（十八日）

大豆	四〇六五車
高粱	八九車
包米	八二車
豆粕	一八〇千枚

豆　南滿地方には慈雨となつた頃來の降雨にもチチハル方面はなほ旱魃に苦しむと傳へられ▲收穫豫想を前にし南北區々の狀況を眺めて、强弱兩端の先行觀が力む▲邦商筋は木曜日より從來の態度を俄然一變賣りに出た、豆粕とともに邦商の一齊賣りに軒並みに軟調を呈し▲高粱近物は過般の南支山東方面の洪水を入れ高騰を續けて來たが▲二、三日來續落步調に轉じ今日は現物三圓六十錢と昨前場より十錢方續落した▲こゝ當分はめぼしい材料もなく、收穫豫想を續つて底意軟弱を續けよう

豆粕（軟調）單位厘

限月　寄付　高値　安値　大引　[illegible]
出來高　五萬六千枚

豆油（弱保合）單位錢

限月　寄付　高値　安値　大引　[illegible]
出來高　一千五百函

高粱（軟調）單位厘

限月（七月末・八月末・九月末・十月末・十一月末）　寄付　高値　安値　大引　[illegible]
出來高　百三十二車
包米　出來不申

銀

米國シーバーメンの策動が傳へられ昨日一般に見解は區々に岐れ銀塊市場の釘付け狀態と共に各市場大氣迷ひを繰返し▲當市も具體的な材料以外は全く受付けず相變らずの閑散振りだ▲上海市場では南京政府の發券統一に關聯してインフレ助長傾向に對し監視を怠らず警戒的なインフレ人氣が見受けられる▲が積極的實行不可能な事は實情からみて爲替銀行筋の一致した意見である

株

爲替安スチール高と連日海外から强風を送つても▼動意を失つた新東の足取りは一向に變らず逆に軟弱氣配が強く▼東京は七圓ドタに大引けし日產もヂリ貧商狀を示す▼人絹の一割操短擴張も糸價は直ぐに帳消しとなつて低迷し▲綿糸當限の大暴割れ等環境は兎角曇天模樣▼中旬貿易は二百五十二萬九千圓の入超を續け變態的貿易傾向が革らない

錢鈔 材料薄に 氣乘らず

倫敦、紐育銀塊共に變らず、孟買十六分三安、英米クロス八分一安米支同事、米日一仙安、滙水百三十三圓二分一、滙申百六圓二十錢と海外材料動かず、當市は全く閑散焦付きに大引け

◇定期前場（單位錢）

寄付　高値　安値　大引
七月廿日限　[illegible]
出來高　八十二萬圓

◇現物前場（單位錢）

銀對金　銀對洋　金對洋
九時　[illegible]
十時　[illegible]
十一時　[illegible]
十一時半　[illegible]
出來高（銀對金十一萬九千圓）（銀對洋一萬五千圓）

株　叶商店　滿洲取引所仲買人　奉天加茂町一七　電話二―五九七番

株式 休日控へに 軟弱保合

北濱長期新鐘二十錢安、新東七十錢安、東京短期新東三十錢安、新鐘三十錢安、日產同事の區々寄付から引續き休日控へに場面氣乘らず軟調保合大引け

◇定期（單位十錢）

銘柄	當限	先限
五品　寄	一六〇	一六二
五品　中		
五品　引	一六〇	一六二

◇延取引

銘柄	寄値	高値	安値	大引
五品	一五九	一五九	一五九	一五九
新豆	[illegible]	[illegible]	[illegible]	[illegible]
錢鈔	[illegible]	[illegible]	[illegible]	[illegible]
新々	[illegible]	[illegible]	[illegible]	[illegible]
氷新	[illegible]	[illegible]	[illegible]	[illegible]
電々	[illegible]	[illegible]	[illegible]	[illegible]

商品 輸入筋賣りも 實需が消化

麻袋　產地は靈同事、靑一高ジユート强保合を入れ投げに突込んだあと產地下止りを眺めて輸入筋の賣物も實需買ひに消化され人氣は落付を呈す

銘柄	約定月	値段	枚數
鐵筋	十一月	三八三	六〇
	十一月	三八二	三〇
出來高	九萬枚		

三品不味に 見送る

綿糸　米棉現物五安、印棉一、二留比安と原棉續落に大阪三品は寄付各限一圓方安く當限は大暴割れをみせたが大引けは二百圓丁と手堅く當市は全然見送る

▲綿糸（出來不申）

大臺出沒の 弱含み

人絹　内地は一割操短擴張も案外人氣を刺戟せず再び低迷人氣を眺め當市も六十圓臺出沒の軟弱氣配で薄手合せ

▲現物取引

銘柄	出來値	函數
天橋	六〇〇〇	一〇
	五九五〇	一〇
出來高	二十函	

▲東京人絹（單位十錢）

	一節	二節
七月	五六一	五六五
八月	五六六	五六七
九月	五七一	五七二
十月	五七一	五七三
十一月	五七六	五七〇

▲大阪人絹（單位十錢）

	一節	二節
七月	五六二	五六一
八月	五六九	五七〇
九月	五七六	五七五
十月	五七九	五七六
十一月	五八一	五八〇

上海爲替情報

【上海二十日發】海外銀塊弱保合[illegible]

大連卸相場（二十日）

市況　最近入荷杜切れ勝ちで市況不振狀態に陷つたが[illegible]

▲内地物　[illegible]

▲地物　[illegible]

奧地相場

[illegible]

鮮銀

[illegible]

爲替相場

[illegible]

錢鈔

[illegible]

手形交換高（二十日）

[illegible]

上海標金

寄値　高値　安値　[illegible]

大連株式商品取引所
株式取引人

關東長官の免許の下に大連株式商品取引所株式市場に於て有價證券の賣買取引に從事する株式取引人は左記二十三名に有之候條何卒御眷顧被成下度此段謹告仕候也

山田商店
株式會社 水越清市商店
入丸商店
株式會社 德泰公司
白川寛一商店
泉陽株式店
後藤株式店
柏原商店
石橋德次商店
山本證券部
橋本商店
東裕證券部
益泰祥
篠田株式店
中村株式店
笠間株式店
瀨川商店
美好株式店
薗融商店
岡村株式店
三谷株式店
鵜邊株式店
射越屋商店

內科小兒科　醫學博士 澁谷創榮　西公園町春日小學校前　電二・六五六五番　X線完備　入院隨時　肺尖・肋膜及慢性諸病　腎臟・血壓及婦人內科　呼吸器及消化器慢性病　肺門淋巴腺炎及發育不良

吾平椿油　かどや油舖

入院應需　內小兒科 花柳病科　光畑醫院　大連市紀伊町三三（電車通）

癌治療開始

中西　トンテ西中

中央映畫館　七月十八日より四日間　料金 階下 20錢
松竹ニュース　―　3.25　7.00
母の愛　12.00　3.35　7.10
コングの復讐　2.10　5.45　9.10

映樂館　十四日封切の名畫御案内
渡世三世相　2.55　6.50
マリヤのお雪　12.00　3.55　7.50
十六夜日記　1.25　5.20　9.15
十二時までの入場者に限り階下三十錢　終演 10.4

日活館　17日より22日迄
　第一回　第二回　第三回
漫才　11.00　2.56　7.00
地雷火組（前）　11.07　3.03　7.07
地雷火組（後）　0.13　4.10　8.13
晉島　1.10　5.07　9.10
日曜（二十一日）午前九時開映十一時迄御入場の方廿錢割引致します

新らしき天富　磯の家　館

滿洲日報
朝夕刊共十四頁
[illegible]
大連市東公園町三十一番地
發行所 株式會社滿洲日報社
[illegible]
支社 東京 大阪 新京 奉天 [illegible]

察東の非武裝地帶に
漢蒙兩保安隊を配置
日支當局間に折衝開始

【北平二十日發國通】察哈爾滿洲國境に新設された新非武裝地域の治安に任ずる保安隊編成問題は十九日北平において日本並に察哈爾當局との間に交渉を開始したが、保安隊の編成を前にして再び察哈爾に暗影を投ずるかに見えた宋哲元軍の同地域よりの移動未完了問題は察哈爾側が察哈爾問題解決要項たる宋軍の移動を第二十九軍と關聯し傍系の察哈爾地方軍を除外し居りたる諒解ありしためで右交渉において双方の諒解成り、目下同地域方面よりの宋哲元地方傍系軍は續々張北、張家口方面に移動を行ひつゝあり、右移動完了と共に編成を必要とされる保安隊は目下の所未決定なるも、同地方の住民分布状態即ち漢蒙雜居地域に適應せしむるためには一方的編成を避け兩民族より成る保安隊の出現を妥當とし、宋哲元地方軍改編部隊並に蒙古兵の漢蒙兩保安隊が期待されてゐる

滿洲一の
大連 水月堂
長崎カステーラ

何國の統治も總て拒否す
エ國外相聲明

【アヂスアベバ十九日發國通】エチオピア外相ゲタヘルニ氏は十九日特に聲明書を發表しエチオピア政府は獨りイタリー政府の委任統治のみならず外國政府の統治は總て拒否する旨を宣言した

英國匙を投ぐ？
伊エ紛爭解決の二難點

【東京特電二十日發】ロンドン來電によればイギリス政府は伊エ兩國間に迫りつゝある戰爭の危機を除去すべくあらゆる調停的努力を試みしも事態收拾の見通し殆どつかず事實上匙を投げた形で、有力なる關係筋は左の如き解決困難なる二難點に當面してゐるとの悲觀的結論を抱懷してゐるやうである

一、ムッソリーニ氏はエチオピアに於て單に經濟的權益のみを附與さるゝことには絶對拒否の態度を取つてゐること

二、英國側はその政治的獨立に關聯する如き提案にはその種類の如何を問はず拒否の方針を堅持してゐること

尤も英政府は二十九日に開かれる聯盟理事會に最後的解決案を提出して努力するであらう

聯盟未曾有の難局に直面
特別理事會の紛糾必至

【東京特電二十日發】伊エ兩國紛爭に關する兩國の和協委員會決裂後アヴノール聯盟事務總長を中心とする英佛伊三國間の折衝も遂に何等の**收穫**を齎さず兩國の急迫せる紛爭は遂に廿九日よりジュネーヴにおいて開かれる聯盟特別理事會に上程されることとなつたが目下のところ各方面よりの情報を綜合するに聯盟は右紛爭解決に關する何等の確信を有せず聯盟は未曾有の難局に當面するものとみられる、即ち右特別理事會において一部では五月二十五日の決議に基き第五委員を任命して八月二十五日まで事態の直接的解決を猶豫せんとの觀測が**有力**であるがイタリー當局は和協委員會の解消を主張してを取り果して第五委員任命によつて仲裁手續の開始に同意するかどうか疑問視され更にイタリー代表は理事會に意見書を提出しエチオピア政府の非文明的行爲を論難する一方エチオピア代表もイタリーの不當と聯盟の片手落を批難すべくまた一部では調査團の任命も提唱されてゐて二十九日からの特別理事會の紛糾は必至となつて來た、かくて理事會が**今日**紛爭處理に一步踏み出せば兩國の紛爭に眞正面から乘出すことゝなり聯盟創設以來の難局に直面すること逸れ難い形勢にある

伊エ紛爭解決
英國の最後案
佛國側の觀測

【東京特電二十日發】パリ來電によればフランスではイギリスの伊エ戰爭防止の最後的解決案は左の如きものと觀測してゐる

一、エチオピアは伊領ソマリランド若くはエリトレアに接壤する帶狀地帶をイタリーのため放棄すること

二、暫定的制度として右地帶の住民を聯盟の任命する英佛伊エ四國委員會の統治下におくこと

三、但し滿二年後にはイタリーは右地方を保護領として聯盟より讓受けること

四、イタリーはエチオピア全土に亘り特殊の經濟的利益を保有し且つ國内河川の使用に關し特殊權利を有することを認められること

五、以上の代償としてイタリーは割讓地を除く他の領土に對するエチオピアの完全なる主權を認めること

六、エチオピアはイタリー移民に對し無制限にその國土を開放すること

さくらクロームフィルム
さくら印畫紙
高級クロロ　ブロマイド紙
製造元 六櫻社
各地寫眞材料店にてお求め下さい

山西省の石炭寶庫
開發準備工作
閻氏令息、撫順で研究

【撫順電話】滿洲國における石炭寶庫の開發は撫順炭の全埋藏量十億噸および新炭礦會社統制化の新邱炭礦の二十億噸をはじめ各礦の出炭を基礎として着々進められてゐるが、日滿の燃料國策確立の上にはなほ多大の不安があり、これについては日滿當局で百年の大計を確立すべく考究の折柄、最近北支の新情勢において日支合辦の大投資會社を設立し、之によつて北支の鐵道をはじめ各種產業開發を行ふべく計畫されつゝあり、これと同時に北支殊に山西省一帶の無盡藏といはれる石炭寶庫の開發もこの大投資會社によつて着手する計畫が樹てられてゐる、之がため去る十七日閻錫山氏の令息山西省西北實業公司鑛業組合長閻錫珍氏は機械技師王德立氏を伴ひ來撫、滿鐵並に撫順炭礦當局と折衝を重ね撫順炭礦における採炭技術等を研究中であるが、右の結果山西省における採炭事業の擴充を見るべく將來日滿支の燃料界に一新紀元を劃するに至るであらう

駐日伊大使館の抗議に逆襲
天羽情報部長より

【東京二十日發國通】十九日エチオピア問題に關する廣田外相と駐日イタリー大使アウリッチ氏との會見において、大使は最近日本**新聞紙上**にイタリーを誹謗する報道があるが甚だ心外であると述べたので、外相は右は情報部長に質されたしと回答した、依つてイタリー大使館參事官マリアーニ氏は十九、二十の兩日天羽情報部長と會見、種々懇談するところあつた、その際天羽情報部長はイタリー側の不當なる態度を指摘し、日伊親善關係より其注意を喚起すると共にエチオピアに對する**日本商權**についても亦伊國に認識せしむるところあつた、即ちイタリーは去る六日政府の非公式言明としてエチオピア政府はイタリーの東アフリカにおける經濟的勢力增大を危惧してイタリー商品の進出を阻止し、日本商品を勸説するの態度に出てゐるが、斯くの如きは明らかに伊エ條約に反するものである、又十三日には日支問題に言及し、日本を誹謗する言説を掲げてゐるが、斯る事は貴國官憲が果して言つたかどうか、イタリーには嚴重なる新聞檢閲がある事實に鑑み、政府は日本に對する中傷を認めてゐると見る外はない斯る事は日本國民を刺戟し、日伊關係を疎隔するから充分注意されたいと述べ、右に對しマリアーニ氏はイタリーとしては兩國關係に惡影響の惧れある事については本國政府に注意すると答へエチオピアの日本品關税はエチオピアの條約違反であるとの立場を強調したが、右の點に關しても天羽部長は日本品の**安價良質**といふ特色による當然の經濟現象である點を述べ伊エ條約なるものにつき我方は承知しないが、後日のため内容を提出されたいと述べ會見を終つた

出征忌避者
續々脫出
戰意なき伊國民

【ウイン十九日發國通】伊エ國境線上の風雲益々急を告ぐると共に北部イタリー國境を脱出する出征忌避者の數は連日増加しユーゴースラヴイアに逃がれたものは既に二千九百人を超えると云ふ有樣である、西方佛國境のスサから東アドリア海のヒューメ迄この線の越境者は毎日後を絶たず脱出者は口々にファッショイタリーの苛酷な壓迫を謂り戰意なくして東阿に送らるゝ事の愚を指摘してゐる

國體明徵徹底

國體の精華は
教育勅語に御明示
松田文相訓示要旨

【東京特電二十日發】松田文相は廿日文部省における法制、修身擔任教員及び大學、高等專門學校學生、生徒主事三百名の協議會において國體の本義明徵徹底に關し大要左の如く訓示した

わが國の思想界は混沌としてゐる、この際各學校の教授訓育の内容に大に刷新を加へる必要がある、而して斯の如き改善の根本が實にわが國體に存し、日本精神に含まるゝは言ふを俟たぬ即ち一に金甌無缺のわが國體を明徵にすることに懸つて居り、當面の諸問題も亦これによつて打開せらるべきである、言ふまでもなく國體の精華、日本精神の眞義は教育勅語に御明示あらせ給ふ所である、然るに近時憲法學說に關して種々の論議を生じてゐるが、この問題を解決するの途も一に聖旨を奉體する趣旨に外ならぬ、わが國體を憲法學說上に明かにし以て日本精神の確立を期せねばならぬ

なほ各教授からも國體明徵は形式ばかりでなく實質的且つ永久根本的にやらねばならぬとの要望があつた（寫眞は松田文相）

蘭領印度に飛機集中
日本の南進勢力に備へて

【東京特電廿日發】バタヴイヤ來電、オランダ政府は最近多數の軍用飛行機を蘭領インドに集中しつゝあるが、これは日本の南進勢力に備へるためであると一般に解せられてゐるが、政府の航空寫眞技師で特に同方面に派遣され最近同地方の航空地圖を完成したエス・エム・バーネイ氏は右につき左の如く說明した

オランダは同島に既に四百臺以上の軍用機を集中してゐるが、これは別に或る特定の國を目標するといふ譯でなく、わが國獨自の理由に基くものである

皇軍越境の事實無し
誹謗誇張諒解に苦しむ
我方、蘇聯に回答

【東京二十日發國通】外務省公表＝日滿軍憲のソウエート國境侵犯に關する七月一日附ソウエート大使の抗議に對し廣田外相は七月二十日同大使宛左の回答を發した

書翰を以て啓上致候、陳者七月一日附貴翰を以て最近にかける日滿軍憲のソウエート聯邦國境侵犯事件なるものに關し御申越しの趣き閲知致し候、然るところ在滿洲帝國官憲をして愼重調査せしめたる結果に依れば、貴翰御來示の一、二、四及び五の各項については我方において何等之に該當する事實を認めず、又六及び七の兩項についてはわが部隊において越境せし事實なく、尙三項に至つては既に我方より累次通報の通り、密山縣木林子南方二粁滿ソ國境線の西北方二百米の滿洲國領内巡察中のわが部隊に對し同領内に潜伏せる貴國兵より突如射撃を開始せるに依り我方は事端を避くるため射撃停止方を企圖したるに拘らず、再度射撃をうけたるを以て已むなく應射し、不幸にも貴國兵一名を射殺するに至れるものに有之候、即ち事件は明白に貴國兵の滿洲國領土侵犯及び不法射撃に起因しその責任者の處罰並に將來此種不法行爲の繰返させられざるやう嚴重措置方要求中のものに有之候、要之御來示の諸件は在滿洲國官憲の調査する限り事實無根なるか、又はその責貴國側に在るに拘らず却つて貴方に於て之を蔽はんとするものと見るの外なく、從つて右に對するソ聯政府の抗議は何等の根據なきものに有之候

×

若し夫れ御來示の砲艦カボヤルコ號が附近の黑龍江水路を通過したる件に關しては國境河川たる右水路を此等艦船が自由に航行し得る點につき何等の疑問も無之、なほ此等艦船に依る同水路の航行は從來何等の支障なく屢々實行せられ候、然るに之を滿ソ國境地方において偶然發生し若くは發生せりと誤傳せられたる諸事件と關聯せしめて、在滿帝國官憲に殊更事態を紛糾せしめんとする意圖あるやに推論するに至つては、帝國政府の到底諒解し難き所に候、更に又在哈爾濱一新聞に依り傳へられたる滿洲國船舶のハバロフスク附近黑龍江航行に關する御申出に關しては滿洲國側の右航行計畫に關する報道の眞僞は兎も角として黑龍江及ウスリー河の合流點とカザケウイチ水路との間に在る三角洲の歸屬に關する滿洲國の主張については貴方において夙に御承知の通りにして、同國側にて右主張を變更したりといふが如き事を聞かず、從つて本問題に關する貴方御申出は我方において首肯し難き旨を指摘するの已むを得ざるものに有之候

×

帝國政府は滿ソ國境方面における平和的秩序の維持につき重大なる關心を有するを以て在滿洲國帝國官憲に對しては國境侵犯等の事なきやう嚴命を發し居るほか、事件發生の場合にも努めて現地において迅速圓滿なる解決を計るやう措置し居る次第なるところ、貴方においてわが在滿官憲の行動に不當なる誹謗を加へ、しかも之を誇大に發表して世人の耳目を聳動せしめらるゝが如き事はその眞意を諒解するに苦しむと共に貴我兩國親善關係のために深く之を遺憾とするものに候、本大臣は茲に重ねて閣下に向つて敬意を表し候　敬具

日本帝國外務大臣　廣田弘毅

ソウエート聯邦政府駐日大使　ユレニエフ閣下

【カットは廣田外相】

凌陞代表赴海

【滿洲里二十日發國通】滿洲國側代表部では十八日外蒙代表を通じ聲明を庫倫政府に傳達方を要求してより會議は休憩狀態に在る、この暇を利用し凌陞代表は二十二日海拉爾における機構改正會議に出席のため齋藤、烏賓金代表、田中隨員を隨へ午後四時の列車で海拉爾へ向つた

世界佛教大會
東京に開催準備

【東京二十日發國通】二十一日は昨年開催せられたる汎太平洋佛教大會の一周年に相當するので、當日築地本願寺においては午後三時より佛教關係在京外國人その他朝野名士約百名の參集を求め、これが記念會を開催する事になつたが當日席上來る昭和十五年を以て皇紀二千六百年記念萬國博覽會が開催されるのを機會に、世界宗教大會を開催する計畫を樹てその準備につき種々協議することになつた

滿洲里會議と外蒙側態度
神吉滿洲國代表見解

【滿洲里二十日發國通】謎の國外蒙の眞相打診に察哈爾の外蒙國境附近の視察を終へ更に海拉爾から滿洲里に來た改造社長山本實彥氏に對し神吉代表は外蒙及び會議に關し左の如く答へた

外蒙側は最初外蒙とソ聯は經濟的に關係が深いので留學生の交換等外交關係を結んでゐるのであつて外蒙は完全な獨立國であると主張したので、獨立國なら獨立國らしく他國とも修好關係を結んだらどうだと述べたところ、不安が解消すれば將來修好關係を結んでもよい、しかし哈爾哈の歸屬問題の如き圓滿解決せぬとすれば尙不安を感ずると暗に外蒙側の主張を通せば修好關係にまで進む用意あるをほのめかしてゐる

滿洲國鑛業法
來週國務院會議へ

【新京電話】滿洲國鑛業法はその性質上利權屋の乘ずる處あるため實業部は案の内容を極秘に附し約二ケ年に亘つて愼重審議を續けて來たが、最近脫稿、次いで法制局の審議も完了したので愈々來週の國務院會議に上程附議の運びとなつた、なほ同法公布は大體八月中と見られてゐる

中南米へ
商業使節

【東京二十日發國通】豫て中南米貿易の調整策に關し種々研究を重ねつゝあつた中南米輸出組合では更に將來のわが商品の飛躍に備ふべく、これが恒久策を樹立するため、民間商業使節を派遣する事となり組合代表は二十日午前十時より商工省會議室において商工、外務兩省關係者の出席を求めてその具體的方法に關し打合會を開催した結果、中南米關係の雜貨、綿絲布、絹人絹の三組合より一名宛の正式使節を選び、これに外務省より指導役として附添ひ、コロムビア、ドミンゴ、ヴエネゼロ、エクアドルその他の各地へ派遣する事に決定した、なほ使節の人選は各組合において七月中に人選を終り九月早々約六ケ月の豫定で出發する事になつた、一行は渡米後各地の主として民間當業者と懇談する一方、各國政府要路者とも會見して兩國貿易の促進に關し隔意なき意見の交換を行ふ筈でその成果は業界より期待されてゐる

鐵兜團退治
警察機關を總動員し
ナチス最後の荒療治

【ベルリン十九日發國通】過般來ナチスと鐵兜團との對立抗爭が漸次に傳へられてゐたが愈々ベルリン警察總監の更迭を端緒にナチス黨本部は警察機關を總動員し鐵兜團退治に乘出すこととなつた、鐵兜團は一九三三年五月ナチス政權の確立直後名目上ナチスに合流現在に及んでゐるが依然として獨特の制服を着用し別個の存在をつゞけてゐるため、ナチス黨本部では治安警察機構の統一ユダヤ人的共產反動活動の彈壓を名目に鐵兜團を撲滅完全な一黨獨裁の確立に邁進することとなつたものでこのナチス最後の荒療治を前に國内の情勢は少なからず緊張を呈してゐる

滿洲移民促進
申合
對滿事務局の事務官會議

【東京特電二十日發】對滿事務局では日本移民の具體的な滿洲國移住策について協議を續けてゐるが二十日事務官會議を開催、滿洲移民促進を申合せた、なほこの會議で滿洲國治外法權撤廢に關する各省間の協議打合せも行はれた

ウルグアイ國に公使館設置

【モンテヴイデオ十九日發國通】文化親善使節堀口九萬一氏は現にモンテヴイデオに在りウルグアイ政府當局との間に種々打合せの結果、モンテビデオに日本公使館を設置するに最終的に意見一致した模樣で十九日ウルグアイ政府は日本公使館の設置決定を公表した

堀口特使は更にウルグアイ國朝野の有力者と數次の會談を遂げてゐるが、特に第十二回國際オリンピック大會を東京に開催するについて同國政府の熱烈なる支持を要請、同年東京に開催される大博覽會にも參加方を勸說してゐる

永井廳長歸任

【チチハル二十日發國通】中央當局と廳長の人事問題、縣の廢合、豫算問題等につき重要打合せのため赴京中だつた永井廳長は二十日午前十一時半着飛行機で新京より歸任した

往來（二十日）

汽車　【到着】▲（午後六時半あじあ）岡村金藏氏（滿洲電業新京電業局長）▲雨宮春雄氏（同校監）▲火礦義雄氏（同技術部次長）▲山西恒郎氏（前滿鐵理事）【出發】▲（午後四時五十分）河越重定少佐（關東軍參謀部附）北行▲小野寶雄氏（辯護士）同上▲笠神志都延氏（本社奉天支社長）歸任▲（午後八時）内田銀之助中佐（關東軍參謀）歸任▲林耕喜少佐（同）同上▲平田勝治少佐（同）同上▲稻葉賢一氏（新京地方事務所庶務課長）同上▲佐藤武雄氏（本社新京支社長）同上▲佐々木正章氏（營口輸入組合理事）同上▲（午後十時半はと）宇佐美寬爾氏（滿鐵理事）▲松木俠氏（滿洲國法制局參事官）▲沖彌作氏（遼陽地方事務所長）

訂正　二十一日附夕刊第一面滿洲國皇帝陛下御内帑金御下賜記事中「愛國恤兵隊」とせるは「愛國恤兵會」の誤につき訂正

大觀小觀

統制を根幹とする我軍部の中に各種の系統が存在して抗爭するやうなことは斷じてあり得ないものと信ずる▲しかし軍部と雖も官界その他と同樣、各個人の面貌が異る如くに各人の意見主張は各異ること寧ろ當然であつて、之を以て直に對立とか抗爭とか見ることは出來ない▲この相異なる意見を綜合して大本を歸一するところに全體としての權威があり主張の力強さがある▲若し意見の異なる度に排擠し抗爭し合ふやうなことがあつては全體としての統制を實現するとは到底不可能であらう▲陸軍今次の大更迭を以て統制強化であると見る如きは却てその眞相を把握したものではあるまい▲要するに定期的の人心刷新と適材適所主義の發現以外の何ものでもないと解すべきであらう▲對日策に惑つた結果、やはり舊來の歐米依存方針を續けるといふ▲蔣介石及びその一黨の力で、それが支那の大勢を支配し得たらお慰みだ。

（正誤、昨日の本欄に「敵襲が統制に對してそのまゝ向けられるやうに」とあるは「向けられぬやうに」の誤り）

本日十六頁（夕刊共）

GTC純国產潤滑油
主要取扱品
GTC純国產潤滑油
カリフ・ソールグリース
アチェソンオイルダッグ・グレダッグ
アチェソンボイラーグラファイト
ボイラー防錆塗料ケッセル
クルップ遠心油清淨機
スチルコ輕便發電機
合資會社 田中源太郎商店
營業所 大阪・東京・札幌・小倉・神戶
滿洲代理店 伊東洋行
大連市福田町八三

バルブコック界の龍兒
主なる納入先
[illegible]
關東局
南滿洲鐵道會社
南滿洲瓦斯會社
其他諸會社工場
品質優良
價格低廉
エム・エス印と御指定の上御下命を乞ふ
全滿機械工具金物店に有り

ムッソリーニ・ペン
純國產
錆びず
スラ〱書けて
耐久力絶大
價格低廉
品質優秀の
ムッソリーニ・ペン
純國產
紳士用、事務家用、學生用の
クラウン万年筆
クラウン万年筆
內外文房具問屋
株式會社 澤井商店 大阪

各種蓄音器
及部分品
プラウド蓄音器
月賦販賣の便あり
同商會小賣部に照會乞ふ
カタログ及取引規定送る
郵券四錢要す
特約店募集
製造卸問屋
睦商會
大阪市北區梅田阪急東通
電話北一一五八番

社說　伊、エ紛爭と我國の關心

杉村駐伊大使が「帝國は伊、エ紛爭に關心を持たず」とムツソリーニ伊首相に語つたとかいふので問題となつた。眞相尙ほ不明で、此處に兎角の評言を挿むことは出來ない。併しながら恐らく言語の行き違ひであらう。日本がイタリーの事にもエチオピアの事にも何等の關心を持たぬ筈はない。殊に兩國共に友邦である。友邦が戰爭にでも訴へやうとする場合に、その成行きに無關心である筈もない。尙又我國とエチオピアとの間の貿易關係は頗る密接なものがある。白人諸國が擧つて日本品を排斥せんとする時に當つて、白人國ならずして、殊に國運も隆盛であり日本品を歡迎するエチオピアの興亡に關して、我國が何等の關心を持たぬ筈もない。此等は常識にて考へられることである。

◇

併しながら紛爭の中に介入しやうといふ氣持はないといふことも亦常識上から考へられる。例へば戰爭の際に一方に味方して出やうとか、又は紛爭調停を買つて出やうとかいふ考へも今の所はあり得ない事である。尤も此頃の狹い世界の事だから將來の事はどうなるか分らない。只イタリー方面では、同じく有色人種であり、貿易關係も密接してゐる所から、日本がエチオピアを何か援助してゐはしないかと疑つてゐる。もつと想像を逞しくすれば日エの間に何か密約でもありはしないかと疑つてゐるのではないか。歐洲諸國の新聞などには、殊にイタリー新聞には屢々左樣な事が書かれ、甚しきは、イタリーは白人國を代表して、日本商品の白人經濟壓迫を防止せんが爲めに戰はんとするのであるとまで極言するものがある。日本としては甚だ光榮であるが、若し我外交官が何か言明する所ありとせば、日本には左樣な考へはないといふであらう。而して今次のムツソリーニ氏の聲明は對內策か對日策かの爲めに殊更に誇張されたものと思はれる。

◇

兎にも角にも、地中海岸伊、エの紛爭に過ぎないと思つてゐると、それが知らぬ間に伊、日の對抗現象と見做されてゐたり白人有色人の抗爭現象とされたりする。世界の狹くなつたことを思ふ可く、世相の險しくなつたことも考へられる。いつ何時どこの飛沫が來ないとも限らぬ。不用意の言は愼しまねばならず、不斷の用心を缺いてはならぬ。

海上安全の保障

瀬戸內海で起つた綠丸、千山丸衝突事件調査の爲め出張した關東州船舶職員懲戒委員會理事木村正身氏の談話中注意すべき左の言がある。

瀬戸內海の特異性に相應せる航法と救命設備とが制定されない限り、今後とても保證は出來ぬ。之れに鑑みて風光明媚の內海を安全地帶たらしむることこそ焦眉の急だと信ずる。

事件責任所在の審判はそれとして、一般に最も必要なのは木村理事の語る如く今後に於ける安全保障の爲めに法規並に設備を整へることである。船舶の構造などに關しても、內海だからとて充分堅固であらねばならぬ。外見を飾つたりサービスなどばかりに苦心して、外觀には見えない實體の堅固さに遺憾があつてはならぬといふやうな評言をも聞く。是れ亦前記木村氏の言と共に、當局の參考と爲すべき言でないかと思ふ。瀬戸內海の如きは、その地位的關係から見て、湖水の如くに思はれねばならず、實際に於て琵琶湖や濱名湖ほどの安全が保障されるまでにならねばならぬ。法令、技術、道德の力によりて、そこまでにならねば海國日本の恥辱である。

ソ聯側又も不法射擊

ウスリー河を遡航中の客船

同泰號辛うじて虎林に入航

【哈爾濱特電二十日發】去る十一日虎林を發して興凱湖へ向つた航業聯合局所屬船同泰號は歸航の途中虎林より上流四粁墾子附近にて十八日午後三時頃對岸の蘇領からゲ・ペ・ウの一齊射擊を受け數發船體に命中した、幸ひ死傷者を出さなかつたが、時節柄重大視されてゐる

右不法射擊に先だち同泰號乘組員は聯合局宛左の如き報告をなし國境河川の不安を報じ右事件を裏書してゐる、卽ち虎林、興凱湖間は匪賊の影を認めず平穩となり、匪賊は多く撓力河流域方面に集結してゐる模樣、これに反し蘇聯側の國境警備は異常な緊張を見せ、時々ゲ・ペ・ウが航行船舶に向け威嚇發砲し危險である

舊北鐵從業員引揚

【二十日までに五千二百二名】

來廿八日で大體完了

【哈爾濱二十日發國通】舊北鐵ソ聯從業員引揚も最終コースに入つたが、二十日までの引揚總數は從業員五千二百二名、家族一萬二千五十九名、合計一萬七千二百六十一名約八割二分といふ成績で、列車運轉數七十八個列車である、これにより舊東部線は全部完了舊西部線は昂々溪その他一、二ケ所に少數が殘留してゐる、なほ來る二十八日までに四個列車を出す事となつてゐるが病人その他の已むを得ざる事故のため居殘れる者のために八月中になほ一個列車を出すことゝなつてをり大體においてこの二十八日退職金その他の調査係に當つてゐた準幹部級の引揚げを殿りに引揚げも大團圓を見る譯である

興安興凱の進水式

來る廿三日哈爾濱で

【新京二十日發國通】豫てより交通部で設計建造中の興安、興凱の二艘は來る廿三日哈爾濱で進水式を擧行する事となつた、此の兩艦は二十三噸、八節の小型なものだが、風や波に充分堪へ得る巡洋艦型の優秀な性能を有する　なほ監視船飛龍も近く進水式擧行の筈で廿三日の進水式には交通部大臣李紹庚氏が臨席する筈

大陸科學院指導

內地から權威來滿

【東京二十日發國通】內閣資源局技師藤澤威雄氏は約一ケ月の豫定で大陸科學院の組織方面の整備に盡すため、又新に同院入りをする若き科學者四名を伴ひ同じく植物方面の指導に當る事となつた帝大附屬植物園長中井猛之進博士と同行二十日午後九時東京驛發新京へ向つた、なほ同院顧問大河內正敏博士も本月末渡滿、先行した鈴木梅太郎博士等と協力して科學院の指導に當る事となつた

大倉商事の開發會社

資本金一千萬圓

【新京二十日發國通】先代大倉喜八郎翁の遺意を踏襲し滿洲奧地に天然資源開發並に興安省、察哈爾省はじめ內蒙各地方との通商に乘出すべく內地各資本家に魁して各地に調査員を派遣實狀調査中であつた大倉商事會社は、派遣員の報告を基礎に具體的案の作成に着手してゐたが、この程確乎たる自信を得、且つ關係方面との諒解も成つたので、愈々此等の目的を打つて一丸とした一大開發會社を滿洲に設立する事に決定した、同會社の內容は目下嚴秘に附せられてゐるが、聽聞するところによれば公稱資本一千萬圓以上の大會社で本社を新京に置き滿洲國の法人となす由である

婦人服の交換で日滿親善を圖る

竹上中京視察團長談

京都染織機織同業者が組織する中京會主催滿鮮產業視察團一行二百名は二十日午後八時二十分着臨時列車で奧地より來連、驛頭樂隊入りの華やかな出迎へを受けて市內七ケ所の各ホテル、旅館に分宿した、一行より一と足先に〃あじあ〃で來連せる同團長京都商工會議所副會頭竹上藤次郎氏は語る

今度は中京會員七十五名中の十五名が代表となり、お得意先である全國の各問屋の方々を滿鮮視察に招待したわけで、殊に婦人の着物を交換することによつて日滿の親善を圖らうといふのが目的であり、次に關稅問題の合理化をも期したい考へです、それについては新京で財政部の要人にも會つて色々懇談もしましたが兎に角建國以來滿洲國の發展ぶりには驚き且つ衷心喜んでゐる次第です

一行は旅大視察の後來る二十二日出帆吉林丸で歸國する（寫眞は大連驛着の視察團）

中旬貿易の推移平凡

【東京二十日發國通】七月中旬貿易は少額ながらも入超を繰返し、出超期に入りながら不透明な印象を與へたが數字の全體を見れば、前旬以來貿易表を改正し保稅倉庫出入の貨物についても一切輸出入に換算した結果、前旬においては表面的には二百五十萬圓の入超增加となり今旬も六百六十七萬九千圓の入超增加が貿易表の改正に依つて盛られてゐる譯で、從來通りの計算によれば今旬は逆に三百五十七萬九千圓の出超を示してゐる筈で、必ずしも不成績といふ譯ではなく、寧ろ出超季節早々の實績としては至當であり平凡な推移と見ることが出來る

商品內容を見れば輸出に於ては前旬に比し五百八十萬圓を增加し、生糸に於て二百萬圓、織物に於て百八十萬圓を夫々增加し、其他の重要商品において八十萬圓を減少し諸雜品において二百八十萬圓を增加して前旬より伸びてゐる事は明かである　一方輸入においては棉花の六百五十萬圓の減少を筆頭に、鐵の百五十萬圓の減少その他重要商品雜品共に減少を示してゐる、而して今旬の輸出入總金額及び各商品輸出入金額は目下の狀態から見て極めて平常的なもので今年下半期の豫想される貿易實績の平均的數字とされてゐる

八相　應急道路

投書歡迎　五十行以內

◇大連市各方面の不滿希望といへば一にも二にも土建行政變態上の事のみに歸するが、當局者も豫算と睨びきに嘸かし御思案中の事と存じます

◇就中急を要するものは寺兒溝の警察分駐所の下阪道より滿鐵線火藥庫の北側を橫斷して西に出で新設幹線道路に接續する二町ばかりの新道路の開鑿工事であります

◇目下寺兒溝屯に通ずる車馬道といへば豐年油坊の前滿鐵豆油タンク東側より通ずる間道のみにて、この道は先きの見通しつかず、其上狹い車道なれば往來甚だ危險にして先日の如きは自動車と馬車と行き違ひ馭者は命懸けの避難工作に努めたれども馬匹は狂奔して危く轢殺されんとし實に親不知子不知の難所です

◇斯の如きことは每日の行事にて滿人としては泣寢入の有樣なれば當局者に於て前記二町餘の應急工事をなし以て車馬の往來を緩和せられんことを希望す（井上生）

氣壓放送の辯

◇目下每日放送して居ます氣壓は大衆に直ちに氣壓の高低の了解出來て、利用に便利な樣に各地で同時刻に觀測した氣壓の値に、その地の氣溫、重力及標高等を計算に入れて何れも海面上の値に更正したものですからその儘比較が出來ます

◇例へば大連七六〇粍、ハルビン七五五粍といへばハルビンは大連より實際五粍だけ氣壓が低いといふ事になり、今何處が氣壓が高いか、低いかは分る筈で、T・H生の御希望通りの氣壓を放送してゐる譯であります

◇尙海上にしろ陸上にしろ、その土地土地の標準氣壓等といふものはありません、之は恐らくT・H生は一氣壓の値といふものと混同して居られるのではないかと思はれます（大連放送局係り）

映畫統制の先驅

國內映畫會社を總動員して

國策遂行運動に參加させる

【東京特電二十日發】あらゆる角度から映畫統制を行ひ、國策的立場を顯揚さすべく努力してゐる內務省では、國家機關が國策遂行上國民運動を**必要**とする場合、國內映畫會社を總動員してその製作する興行映畫の終りに該運動のポスター或は標語を入れさせることゝし日本活動寫眞協會に映畫報國の精神から贊助方を交渉、その結果協會加盟の松竹、日活、新興、大都P・C・Lの各映畫會社では二十三日臨時總會を開き、內務省側の意向に基き緊急協議會を開くことゝなつた、この新工夫はアメリカのル大統領が產業復興青鷲革命遂行の際行つた手法を學んだものである、これがために必要とする費用は一本僅か三十錢である　**我國**の各映畫會社が年に製作する映畫は一萬二千本、內務省は先づ二千六百圓の豫算を計上することゝなり、その手初めに選擧肅正のポスター標語等を取付け、大いに選擧肅正運動を鼓吹する方針である

豫算編成着手

【新京電話】滿洲國政府では愈々康德三年度豫算編成に着手することになり、主務官廳たる主計處から二十日附を以て各部並に各地方廳に對して特別會計は八月末まで一般會計は九月末までに提出すべしと命令を發した

新京交通會社營業を開始

當分バス六十五輛

【新京電話】待望の新京電車及び市政公署のバスを合同した新京交通株式會社は資本金百萬圓の滿洲國法人組織により愈々二十日より營業を開始した、同會社は本社を新京特別市豐榮北胡同に置き當分六十五輛のバスを以て十三路線の運行に當てる筈、終始發は各路線で異るが大體午前六時半乃至七時の始發、終發車は繁華街で午後十一時前後、その他七時から八時位までとし從來の運行より相當營業時間を延長する、なほ同會社重役氏名左の如し

▼常務取締役橋口勇九郎▼取締役畫隈、王荊山、賀來之寛、谷川善次郎、武田胤雄、古川達四郎、秋史維翰▼監査役植田貢太郎、稅所壯吉

團体旅行の御土產は時計と指環
大連市浪速町
奥田時計店
電二・三八九七番

團員募集　青島見學團

夏は船……海上航行の壯快さは酷熱の都會人が等しく憧れるところであらう、本社は盛夏八月の一日を最も愉快に過すために青島旅行を計畫これを八月第一日曜を中に挾んで三日より五日にかけて擧行することゝなつた、青島は日獨戰爭の戰跡地であり、天然の風光に惠まれ日獨科學の粹を集めた支那に珍しい文化都市で、黃海の波濤を蹴つてこれを訪問せんとするのである、左の規定によつて團員の募集を行ふが定員に限りがあるので希望者は卽刻申し込まれたい

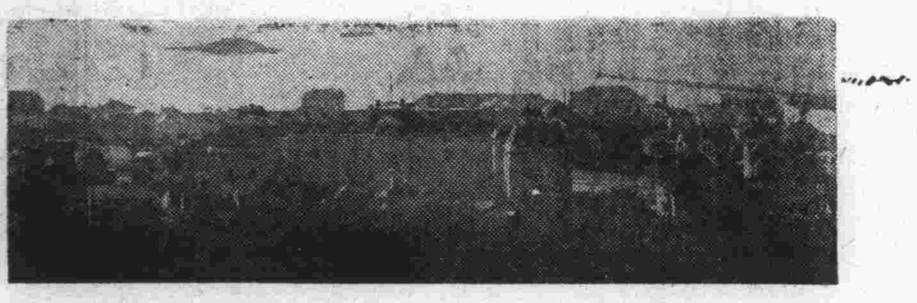

見學箇所　大港、小港、屠牛場、中山路（舊山東路）聊城路（舊中野町）海濱公園、水族館、忠ノ海海水浴場、會姓岬砲臺、第一公園、忠魂碑イルチス砲臺、モルトケ砲臺、ビスマーク砲臺、その他

出發　八月三日午前十一時發　大連丸

歸着　八月五日正午着　奉天丸

人員　五十餘名（滿員なり次第締切）

會費　十八圓、小兒（十二歲以下）十三圓（船賃、食事費、乘物費を含む）

申込方法、住所氏名、年齡、職業を記入の上、滿洲日報事業部宛申込金五圓を添へ申込むこと（申込金は如何なる理由あるも返戾せず）

申込締切、七月三十日

日程【第一日】八月三日午前十時半までに埠頭所定の場所に集合、同四十分大連丸に乘船十一時出帆、船中【第二日】八月四日午前七時頃上陸、午前中市中並に戰跡見學午後忠ノ海にて遊泳、自由 [illegible]【第三日】[illegible]

主催　滿洲日報社

青年祭

けふ夏家河子で

雨天のため延期中であつた滿鐵社員會主催の青年祭は雨天でない限り二十一日午前九時より夏家河子において滿鐵正副總裁始め旅大の知名士、滿鐵社員等約千五百名參加の下に既報のスケヂユールで盛大に催される

新京驛到着土建諸材料

【新京發】新京の建築最盛期たる本月上旬新京驛着の諸材料は總計一九、一四六噸にして前年同期に比し幾分減少せるがこれは各業者のストックが相當にある關係であるなほ到着材料の品種別を示せば左の通り（單位噸）

木材	四、〇〇五
石材及碎石	三、二五〇
砂利及土砂	三、二九〇
セメント	五、〇一〇
石灰（含生石灰）	一、五〇〇
煉瓦及瓦	一三四
其他	一、九五七
計	一九、一四六

滿洲國特許法

【新京二十日發國通】日滿商工業者の待望してゐる特許法の制定は既に原案は法制局を通過し國務院會議に上程を待つばかりになつてゐるが、大體八月中旬までに公布康德三年一月一日より實施される豫定である、案の內容は未だ嚴秘に附されてゐるが、實施を見越して登錄準備をなすもの多く實施の日が待たれてゐる

滿文商工名錄

【大阪特信】日本滿蒙輸出組合聯合會大阪事務所では組合の組織及び業務內容を取引の相手である滿洲國輸入業に汎く認識せしめるために豫てから滿文で成る「日本滿蒙輸出組合聯合會所屬商工名錄」を編纂中のところ、この程漸く出來あがつたので近く滿洲各地の商務會を通じ關係筋に約二千部を配布する筈で、更に北支の新情勢に鑑みこの方面にも相當數を送附することになる模樣である　內容は菊半三百八十餘頁に及び各地組合員名簿の外定款聯合會役員及び日本主要關係都市の產業貿易狀況を詳說してゐる

大阪商大視察團

【大阪特電二十日發】大阪商科大學生滿洲北支視察團二十六名は與平教授引率の下に二十七日神戶發のうすりい丸で渡滿、旅大見學ののち八月二日大連出帆の天津丸で平津を經て陸路奉天に出で新京、哈爾濱を廻り十六日清津から滿洲丸で歸途につく豫定

總局招待記者團

【奉天二十日發國通】鐵路總局招待の東京記者團一行七名は二十一日東京發渡滿の途につくが一行は二十四日大連入港のしあとる丸で大連に上陸旅大方面を視察の上二十六日午後五時五十四分來奉二泊その間奉天附近の名所舊蹟及撫順を見學二十八日奉天發チチハル、北安、哈爾濱を廻つて八月二日午後二時新京到着二泊の上五日新京發北鮮經由歸國の筈

森參事の後任

【大阪特電二十日發】滿鐵商事部大阪在勤員事務所では森參事の轉出により暫く缺員となつてゐたところ東京支社員尾家文郎氏に內定、近く正式發令ある筈

工事請負入札公告

一、工事名稱　貔子窩公學堂々舍增築其他工事
二、施工期間　契約ノ翌日ヨリ百二十日間
三、入札及開札ノ日時及場所　昭和十年八月一日午前十一時當廳內務部土木課ニ於テ入札卽時開札
四、契約事項閲覽場所　當廳內務部土木課又ハ土木課出張所（大連）
五、入札保證金及其納付日時　各自見積金額ノ百分ノ五以上（圓未滿切上ク）當日午前十時限リ
六、入札者資格　大正十一年關東廳令第三十五號ノ資格アル者
七、契約擔任官　關東州廳長官々房會計課長荒木和成

昭和十年七月二十一日

關東州廳

銃獵は橫濱の
金丸に限る
（[illegible]）
橫濱市中區東仲通一丁目七番地
老舖　金丸銃砲店
（店主　西村潤藏）

學生募集

目的＝商業に必要なる高等の學術の理論と其應用とを敎授し併せて人格の修養を旨とす
學年＝九月より新學年を開始し一ケ年を修業年限とする夜間授業
人員＝日滿人を不問定員七十五名
資格＝正科生は中等卒業者、選科生は學歷に制限なし、選科生は銓衡を經て本科生となる途有

教授學課目
經濟原論、商業政策、工業政策、經濟史、貨幣論、銀行論、經營學、統計學、財政學、倉庫論、外國爲替、保險學、簿記、會計學、珠算、法學通論、民法、商法、倫理、滿洲事情
講師＝斯學の新進講師責任敎授す
授業料＝一ケ年金貳圓五拾錢
開始＝九月四日入學式擧行五日授業開始
出願手續＝願書に申込金一圓及び授業料一ケ月分を添へ提出の事
願書受付七月二十五日開始、九月二日〆切る、入學試驗を行はず受付順に入學を許可し定員に達すれば隨時締切るべし

卒業生就職狀態
創立以來今年四月迄の卒業生合計八十七名其就職先左の如し
滿鐵二〇、鐵路總局一〇、滿洲政府八、大連稅關三、大連郵便局三、消費組合五、南滿瓦斯一、昌光硝子一、大倉商事二、三井物產一、東裕錢莊二、滿電三、電々會社一、自家營業五、個人商店一二、大連汽船二、國際觀光局三、本年度高文豫備試驗合格一

計理士への捷徑
本學院卒業後右の如く社會の各方面に活躍し得る外、計理士試驗を經て計理士となるに多大の便宜あり、計理士は會計に關する檢査、調査、鑑定、證明、計算、整理又は立案を爲すことを業とするものにして今後社會の進步に從ひ需要增加の傾向にあり
規則書郵券二錢添付請求の事
大連市敷島町六十九
關東局認可　南滿商科學院
電話二九二五一番

日本一ノ
おたふくわた

Gevaert
フイルム及乾板
海に。山に。街に
ゲバルトフイルム
- 整色性が勝れて居て
- フイルムは微細粒子ハレーション防止膜があり
- 露出のラチユードが廣くグラデーションが良いので誰方がお使ひになつても失敗がありません

印畫紙
美麗なる面は麗人の肌の如く諧調の整然さは紳士の裝に似て――
- ガスライト紙……密着用明快なブルーグラツク調
- ノバブロム紙……超高速度・引伸用
- ビデツクス………魅惑的ウオム調・密着・引伸用
- ゲバルツクス……立體的ビロード面・最高級紙

ベルギー國ゲバルト會社
滿洲國 關東州 總代理店
チユーリン商會
大連市　山縣通
全滿各材料店にあり

Joy of the Taste
日本各地名產・珍物
世界各國酒類・食料品
大阪田麩味噌　優美陶器入　四・五〇
三色田麩　一・七〇
五色風味　一・二〇
山海の珍味　一・四〇
海山風味　一・二〇
御津くだ煮　二・〇〇
携帶用容器入
軍人田麩　・三三
鯛田麩　・六〇
鯛味噌　・六〇
鹽昆布　・二七
鰹田麩　・二七
大川通　宅の店　[illegible]

腎臟病に玉蜀黍毛
日本橋藥局
電二・八三八二

日本のインキを代表する
丸善アテナインキ
丸善インキ
丸善スタンプインキ
丸善チエックインキ
丸善製圖用インキ
丸善墨汁
ATHENA INK
最寄の文具店でお求め下さい

生徒募集（就職の捷徑）
邦文タイプライター科
英文タイプライター科
滿文タイプライター科
英文速記科
邦文速記科
英文翻譯及敎授科
英文滿文印書科
大連西廣場映樂館隣（創立大正十二年）
英和タイピスト學院
英學會
（規則書要郵券二錢）電話二－四二〇八

おやつの人氣者
東だんご
アイスクリーム
大連劇場角　電二・八五七四
名物
ひたちや

記憶力增進
忘れもの
はれやか
のまぬ人に多し
￥0.30　￥0.50
藥店にあり

荊妻小菊儀　豫て病氣入院中の處養生不相叶七月二十日午後六時三十分死去致候間此段御通知に代へ知諸賢へ謹告仕候
追而葬儀は來る二十二日午後四時半西本願寺にて相營み可申候
昭和十年七月二十一日
大連市播磨町一一九
夫　市來健義
親戚　一同
友人　一同

實用足袋
卸賣
大連市信濃町市場
山本洋行
電二－四四五七、二－三三四一番

父乙彌儀　永らく病氣療養中の處二十日午前十一時四十二分自宅に於て死去仕候間此段御通知申上候
追而葬儀は二十二日午後四時途中行列を廢し佛式により奉天橋立町葬祭場に於て執行仕候
昭和十年七月二十一日
奉天稻葉町二五
嗣子　金田正敏
妻　金田保子
親戚總代　武部治右衛門
北原孝麿
友人總代　白濱多次郎
金丸富八郎

母ヒサ儀　永らく病氣中の處本日午後二時死去仕候付乍略儀以紙上御通知に代へ申候茲に謹んで生前中の御厚情を感謝仕候
葬送の儀は二十二日午後四時自宅に於て相營申候
昭和十年七月二十日
旅順市乃木町
男　須知富康
省三
親戚　笠原親之助
木村專藏
親戚總代　木村浩平
井上又治
友人總代　野村康次郎
島村紋太郎

…接收時代から…
…經營時代へ！…

躍進の〝廣軌線〟
舊ソ聯從業員引揚完了と共に
全面的準備にかゝる

【哈爾濱】三月二十三日の北鐵接收以來滿鐵及び總局から派遣されその儘哈爾濱鐵路局勤務となつたものや、北鐵時代から引續き勤務する滿露人從業員等合せて二萬人の局員は殆ど忍び難い程の困苦缺乏と戰時のやうな緊張で三ケ月半を完全接收の爲め働いて來たが、愈々ソ聯舊從業員の引揚げも近く完了するので茲に初めて接收時代を過ぎて堅實な經營時代に入ることゝなり哈鐵局内及び沿線を擧げてその準備にとりかゝつてゐる

退職金支拂ひ
滿人從業員に

【哈爾濱】舊北鐵時代から勤務する滿人從業員は三月二十三日附で一應退職した形式となつてゐるので全部に退職金を支拂ふことゝなり、之が支拂方法に關しては人事課にて研究中の處略成案を得、近く發表の筈だがそれに依ると二樣の方法をとり北鐵時代に於ける規定に基き一部を現金で渡し、別に年金證書を手交して年々支拂ふものと北鐵讓渡協定に基きソ聯人と同樣一時金で支拂ふものとあり本人の希望に依つて決定することになつてゐる

右退職金支拂と共に一部退職者もある模樣だが局側からは特に思想上の理由や業務怠慢等に依る場合の外淘汰はしないと

經營合理化と共に
從業員の一部整理
總局と滿鐵に復歸

【哈爾濱】北鐵接收のため廣軌線に派遣された哈鐵局員は接收が一段落つくと共に滿鐵及び總局に歸還するものや、部署を變更されるものなどあつてそれぞゝ人事の異動はあつたが、愈々經營を合理化するためには一部の減員や異動をまぬかれない、然もそれがために人員の淘汰をする如きことは絶對にない

△邦人局員　邦人局員は哈爾濱管區内に千二百人全線を通じて直接鐵道業務にたづさはつてゐるもの約三千五百人であるが、之は北鐵接收と云ふ特殊の事情があつたので自然邦人局員が他の路局に比してはるかに多くなつたので多少減員を餘儀なくされる、業務上邦人でなくてはならぬものを除いては一部は總局及滿鐵に復歸する筈で接收後既に歸還したものも相當にある

△滿人從業員　舊北鐵時代に理事會、監事會關係の役員及び事務員が全部鐵路局に入つたので必要以上の數に上り、仕事のない所謂特別委員が非常に多いので之等は近く整理しそれぞゝ業務を擔當させ剩員は他局に轉勤することとならう、沿線の現場從業員は却つて不足する程なので之は殆と異動がない、露人側は北鐵時代から引續き勤務するもの約四百名の外に必要に應じて新規に募集したので之も變化がない

全線に亘り
業務清算週間
合理的な人員配置に備へて

【哈爾濱】哈爾濱鐵路局は接收期間滿了の六月二十三日から一週間精神作興週間を實行したが、各沿線は尚ソ職人の引揚げが完了しない爲めに依然として接收直後と同樣あわたゞしい氣分に滿たされあまり著しい效果はなかつた、それよりも沿線にとつて最も重要なことは各現場從業員があらゆる方面に亘つて實質的接收事務に沒頭してゐた爲めに自己の業務擔當さへも明確にしないものもあり、却てそれが現場從業員の精神を弛緩させる原因ともなるのでソ職人の引揚げが終了すると共に、廣軌線全線に亘り業務清算週間を實行しようとしてゐる

今の處はまだ佐原局長の發案だけで具體化してはゐないが、同局長の意向では人員の配置をなし分擔を明確にし廣軌線の本格的經營時代に處する陣容を固めんとするものだと

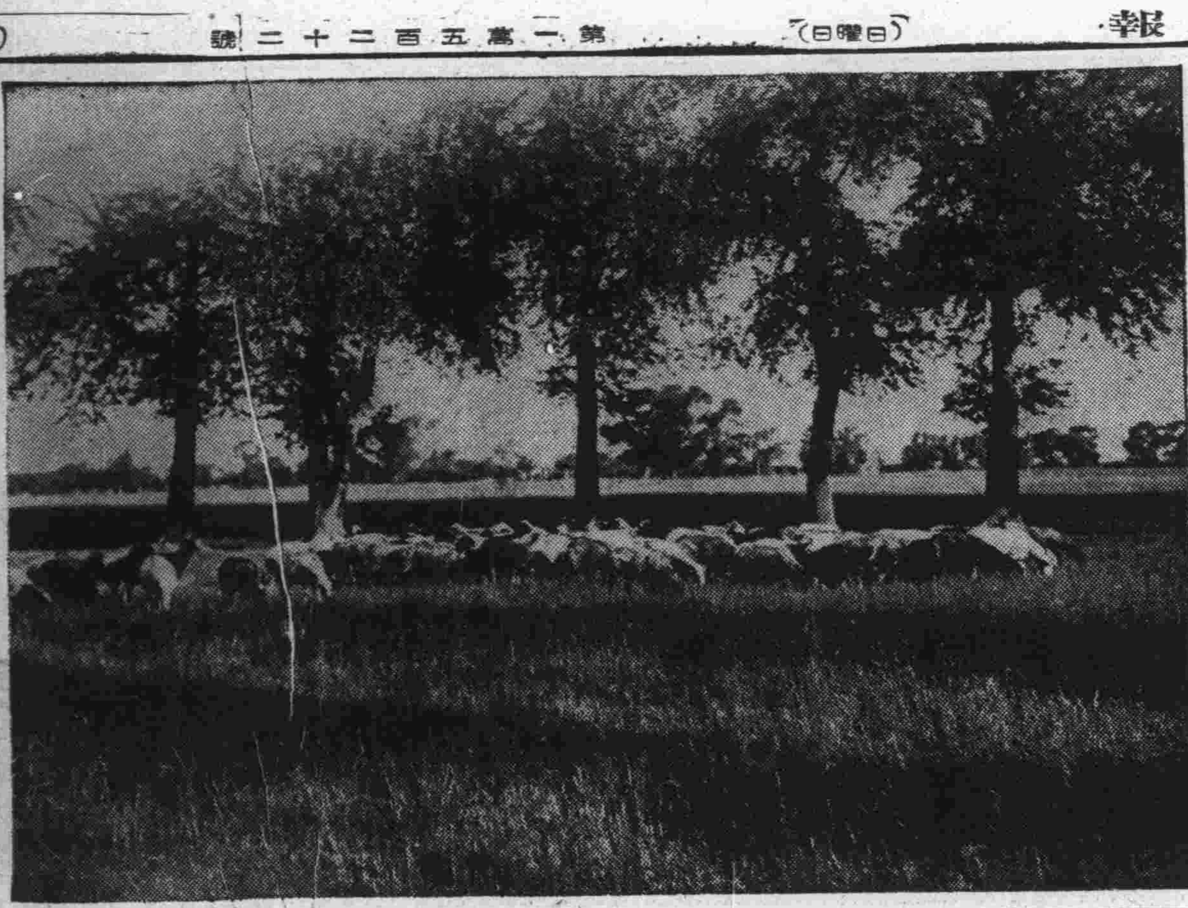

◇◇◇綠蔭◇◇◇

深綠滴る樹下の若草平和そのもののごとき公主嶺農事試驗場畜産科前の廣原に放牧の群羊

哈爾濱驛に
地下道
來年度完成

【哈爾濱】京濱線の軌道變更と共に哈爾濱驛構内外の模樣替をすることは既報したが哈鐵局は更に來年度においては構内の地下道を完成して旅客の昇降を便利にする

現在は列車が並行して停車する場合は一方の列車を二分してその間を通路にしてゐるが、旅客にとつて不便である許りでなく操車上にも一層不便を伴ふので改修工事は急務とされてゐるが地形上陸橋は不向きなので地下道を採用することゝなつた、これが完成すれば軌道變更後における困難を大いに緩和することとならう

舊北鐵ソ聯從業員
引揚げ好成績
今月末　輸送委員會解散

【哈爾濱】舊北鐵ソ聯從業員は約六千三百人であるが十七日までに引揚げたもの合計五千七人、家族を合して一萬七千百五十八人、卽ち全數の八割、以後二割は主として哈爾濱に、ごく一部が沿線に殘つてゐる、一般に歸還成績がよく大部分は歸國する模樣だが、それでも豫定の七月二十三日までには歸國すべきものは全部輸送し得る見込みが立ち種々の事情でそれまでに引揚げ得ないものが二割乃至四割分あるとしても、之は普通列車に連結して輸送する筈なので平田議一郎氏を委員長とする哈鐵局内のソ聯人歸還輸送委員會は七月末を以て解散することに内定したなほ病氣の爲め去月中に歸國出來ないものは鐵路局に事務を委任し適宜無賃輸送をする

米國加州の第二世
柔道見學團が近く來滿

【奉天】米國加州第二世學生母國柔道見學團一行十五名は山内俊高氏に引率され十九日東京出發滿洲見學の途に就いた

一行は八月三日大連到着、六日來奉、新京、哈爾濱等を見學して十二日午後十一時ののぞみにて陸路歸國する豫定で、各地において柔道試合を舉行しアメリカ育ちの意氣を示す筈で關係者は歡迎の準備を進めてゐる

避暑地・巴林木
……二、三十年前の輕井澤の感……
佐原哈鐵局長視察談

【哈爾濱】十三日以來濱洲線を視察した佐原哈鐵局長は十六日歸哈したが氏は語る

沿線從業員の○○問題は○との○○○がついたので目下どの○を誰にと言ふ具合に局内の割當てをやつてゐる、○○はとても充分とは言へないが一○の中に二○○入れたりなどして兎も角間に合せるつもりだ、之で一段落つけば從業員も落ちつく譯だ

滿洲里ではソ聯人の引揚げ狀況も見て來た、非常に混雜してゐるだらうと想像してゐたが案外整然と行はれ、朝ついた列車は午後二時頃までには全部乘り換を終つてゐる、途中避暑地として豫定されてゐる巴林木と札蘭屯とを見て來た、巴林木は外人があまり問題にするので檢分して來たが邦人の避暑地としては不向きのやうに思つた、何しろ木がないのだしアブや蚊が多くてとても所謂避暑氣分にはなれない、外人は永住してゐるものもあるし物置きのやうな小屋を作つて暮してゐるものもあるが邦人は輕い氣分で避暑に行つてすぐ歸つて來るのが普通だから一寸不向きだらう、二、三十年前の輕井澤といふ所だ、面白いのはエカテリナ女王の岩といふのがある、岩に名づけるのは日本許りかと思つたら茲にもあつた、成る程エカテリナ女王そつくりな姿でピアノをひいてゐる形になつてゐる、避暑地としてはむしろ札蘭屯の方がましだらうと

老人苦心の繪皿
奉天神社宮司　**山内祀夫氏**

談天妖信心

◆…還曆の祝にかへて繪皿を知己に贈りて平素の厚誼に酬いたいと考へた、繪は下手ではあるが若い頃からの偏好で蘭を描くと一般なりとはいへまいと思つた、ところで愈々着筆して見るとさて困つた。

◆…絖や紙をのべては相當のスピードを書き入れてもよいつもりであつたのであるが持つたのは毛筆で相手が素燒だ、どうにも引掛つてスラスラと行かぬ、竹を描いて節は一節と圖案したのが引掛つたのを幸ひに（實は不幸に）そこに筆端を停頓させて一節を成すから結局一節の圖案を三節として描き上げたりするのである、その方が却て奇趣があるといつてくれる客もあつたが描く當人はむしろ冷汗ものであつた。

◆…それにくだんの素燒は皿だから自然縁が高くなつてゐるのである、それへ葉の頭が衝突して大へんなことになる、梅樹が幹に於て細く枝に至りて太いといふ逆さ梅になつたりするのである、さういふ失策を整理しながらヤツと所要數だけを描き上げて窯へ入れたときはさすがに私もホツとした。

◆…窯は北大營の窯新窯業のを借りた、出來榮は御覽の通り極上とはいへぬ、たゞ老人苦心の手すさび御笑納あれば幸孔と、實は思うて居る次第です（奉天）

愈々ふけ開始

第二回全滿鐵　**都市對抗軟式野球**

各地豫選會

◇奉天以南地區豫選會　七月二十一日より二日間　大石橋球場で

◇奉天以北地區豫選會　七月二十一日　四平街球場で

◇安奉線地區豫選會　七月二十一日　本溪湖球場で

主管　滿鐵運動會軟式野球部　滿鐵社員會體育部

主催　滿洲日報社

青年學校後援會

【本溪湖】本溪湖青年學校後援會總會は十九日夜市民俱樂部にて開會小島副會長の挨拶に次ぎ藤田校長並に各指導員の説明及び將來の抱負等を述べ、次で昭和九年度決算報告並に十年度の豫算案に就き審議し、最後に增田地事所長の挨拶で閉會した

同會の實績として見るべきものは後援者五百餘名を突破し、眞に全本溪湖人士の熱意ある支援は吾等の青年學校であるかの感を明確に認識せしめて居ることにある

轉向匪賊のために
〝職業紹介所〟を設置
宗教方面からも善導

【吉林】事變以來我が日滿軍警の相次ぐ討匪行と加ふるに昨夏來の凶作により農村の不況の影響を受け、さしも事變以來密林の王者としてあくなき暴兇を續けて居た匪賊も最近は極度の食糧難に陷つたる上に、日滿軍警の急擊なる追擊に過去の猛者も何處へやら今ではさし迫る餓死か討死かの運命の坩堝の中にのた打ち廻つて愈々最後の運命に到達しつゝあり、百と集ひ二百と結んで一隊となり頭目の一命に尊き生命を賭して活動せし彼等も斯くの如く窮迫せし今日續々幾年かの匪賊稼業から足を洗ひ、密かに歸農人知れず王道政の惠みを今更の如く感泣して悔悟の涙にむせんで居る模樣で、或る歸農者の如きは率先自衞團に身を投じ縣内の治安維持に努力しつゝ有るものゝ如くこれがため各縣より省當局に對し出來得る限り善導すべく何等かの方法を講じられたき旨續々申請あり、警務廳當局では目下各機關と連絡近き將來に於て匪賊の職業紹介所式機關を設置し、宗教方面より思想の善導を圖ると共に職業を與へて生活の擁護をなす等種々研究を進めて居る

北滿視察團
記錄破り
五十五團體

【哈爾濱】北鐵接收後における北滿視察團は例年にない多數に上つてゐるが特に五月の如きは五十五團體二千七百餘名に上りレコードを破つた、六月下旬から漸次減少し七月中旬までこの傾向を辿つてゐたが昨今は再び增加し八、九兩日は又復視察團の洪水を見ることだらう、因に六月末までの視察團は左の通り

四月	四團體	一二三名
五月	五十五團體	二千七百七十二名
六月	二十五團體	一千七十五名
合計	八十五團體	三千九百七十名

アスフェチン
解熱鎭痛新劑
かぜ　つね　頭痛
ふしぶしの痛みに良く効く
定價　二十錠入　金四十錢
發賣元　大連　日本賣藥會社

竹中、山西兩氏

【撫順】滿鐵理事退任挨拶のため來撫中であつた竹中、山西兩氏は十九日午前九時五十分發列車で炭礦長を始め官民多數の見送を受け離撫した

團體往來（十九日）

▲京都中京會二〇一名　九六六列車にて湯崗子へ
▲大東公司工人一九〇名　二一七列車にて營口より來奉
▲慶大望月基金旅行隊七名　新京より一列車哈爾濱へ
▲高岡高等商業生徒五名　吉林より二〇四列車で着京
▲廣島文理科大學生徒一六一名奉天より一九列車で着京
▲大阪浪花高校中學部五五名　奉天より二一列車で着京

瓜子兒

一ぜん飯屋で晝飯を喰べ外に出ると繫いでゐた牛が口からたらたら涎をたらして苦悶してゐるので吃驚して見ると牛の舌が何者かに切り取られてゐた、安東の賑やかな街の眞晝の出來ごと

◇

大入滿員の奉天監獄ではもう收容の餘地がなくなつたので今度は復縣の監獄へ百名の囚人を居候に出した

◇

ベルギーのセントアンタレー修道院で信仰生活に老後を送つてゐる支那の前國務總理陸徵祥氏が何に感ヅッたか「滿洲問題」と題するパンフレットを著して歐洲各國の議官たちに贈つた

◇

天津市政府財政局長張志徵氏は違法苛税で彈劾を受け中央公務員懲戒委員會で審査中のところ、いよいよ免職及三箇年間任用停止の處分

◇

天津地方法院檢察處の調査によると昨年七月より本年六月まで一年間の天津における行き倒れ死亡者は二、六〇一名あり、その中モヒ患者が何んといつても殆ど全部を占めるといふ

小説　儒林外史（六四）
原作　吳敬梓
翻譯　瀨沼三郎
挿畫　河野久

洪憨仙は暫く沈吟の體であつたが、やがてから言つた。

「宜しい。拙者は只今貴殿に或る品物を進ぜよう。貴殿はそれを持歸つて、試して見なさい。若し効驗があつたなら再び拙者の處に取りに來るがよからう」

老人は奧に入り、寢臺の邊から探し出して來た一つの包を解き、中にあつた幾塊の石炭を馬二先生に與へて言うた。

「貴殿はこの品物を持歸り、先づ火鉢の中に投込んで眞赤になるまで燒いた上、藥罐に入れて煮立てゝ御覽じろ、何が現れるか。それを來て拙者に話して下され」

馬二先生はそれを貰つて下宿に戻つた。夜になると、爐中に投げ込んでおいたその品物は眞赤に燒け上つた。そこで直ぐ藥罐に投げ込むと、チュウ、チュウと音を立てた。藥罐を傾げてみると一錠の銀の小判が現れた。

馬二先生は有頂天になつて、續け樣に六七度藥罐を傾け、六七錠の銀小判を湧き出させた。

馬二先生はそれが使用出來るものかどうかといふ疑ひを抱いて、その晚は眠つたが、翌朝起きぬけに、街の兩替店に兩替に往くと、兩替店では銀量も十分だと言つて、幾千文の錢貨に兩替へしてくれた。

馬二先生は錢を始末してから洪憨仙の處へお禮に往つた。憨仙は門口まで迎へに出て來て「昨夜は如何で御座つた」と訊ねた。

「まことに仙家の妙法！」と、馬二先生は應へ、その模樣や湧き出た銀小判の數などを告げた。憨仙は大きく頷き、

「お仕合せぢやつた。拙者の手許にまだ多少御座るによつて持ち歸らつしやい」

と言つて、又一ト包み取出して來たが、それは昨日の包よりも三四倍も大きな掬であつた。その日も引留められて御馳走になつてから戻つた。

馬二先生はその日から六七日間家に引籠り、毎日石炭を燒いては銀小判を湧き出さしてゐたが、その僅かな石炭を燒き盡した頃には湧き出した銀小判は秤にかけて凡九十兩もあつた。馬二先生は無性に喜び、銀小判をひと包、ひと包、丁寧に包んで行李の底に納めた。

或る日、憨仙からの迎ひの使をうけて、馬二先生は彼を訪ねた。仙人は彼を待ち構へてゐた風であつた。

「貴殿は處州ぢやさうな、拙者は臺州、同鄉も同じ仲ぢや。今日は客が一人見える筈ぢやが、拙者と貴殿とは從兄弟同士の樣に裝はにやならんのぢや。將來も親密な交際を續けてゆくぢやから、間違ひがあつてはならんぞえ」

「客人とは誰人で」

「城内に住む胡尙書家の三男坊ぢや。名は縝字は密之と申す。尙書公の遺産は少う御座らんが、なかなかの愛錢家で、多い上にも多かれかしと心掛けていらつしやるぢや、で、拙者に就て「燒銀の法」を學ばうとて、差當り一萬金を爐火、藥物の費に奮發するといふ勢ひ込みで御座つしやるぢや。それで「立會人を」と仰しやるでナ、貴殿ならあの君も尊名を存じてゐやうし、それに書坊に在つて文選をなさつしやつてゐられるぢやによつて、確な仁として、かの君も安心さつしやると思ふぢや、今日逢うてこの事を取定め、七七四十九日後「銀母」の調製に成功せば凡そ一切の銅、錫類の物にこれを加合して黃金と成すに豈數十百萬兩に止まらんやぢや、拙者は斯樣のものを用とせぬぢやから成功の曉は告別して故山に還るで御座らう貴殿もこの銀母を得ば家政は自ら小康を羸すぢやらう」

馬二先生は既に神術を經驗した後なので、何の不審も抱かず、其處に待つてゐると、やがて三男坊の胡縝が見えた。三男坊は憨仙と挨拶を濟ますと、直ぐ馬二先生の姓名や生地を訊ねた。憨仙はその言葉を引きとつてから答へた。

「これは舍弟ぢや、各書坊に貼られてある「處州、馬純上先生選、三科墨卷」がこれぢや」

さう聞くと、三男坊は容態を改めて初對面の挨拶を交し椅子に倚つた。

三男坊は眼を上げて憨仙の神品を備へた容姿、整備した行李、綺麗な身裝した四人の從僕の交る交る茶を献ずる態などを一瞥し、また選家の馬先生を親戚にもつてゐるといふやうなことから、歡喜と安心に打ち寬ぎ、暫く譏つて去つた。

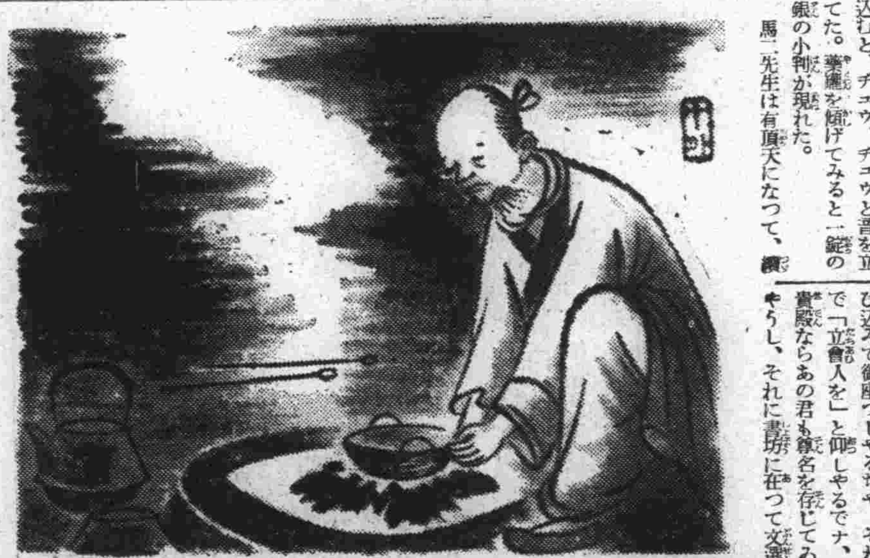

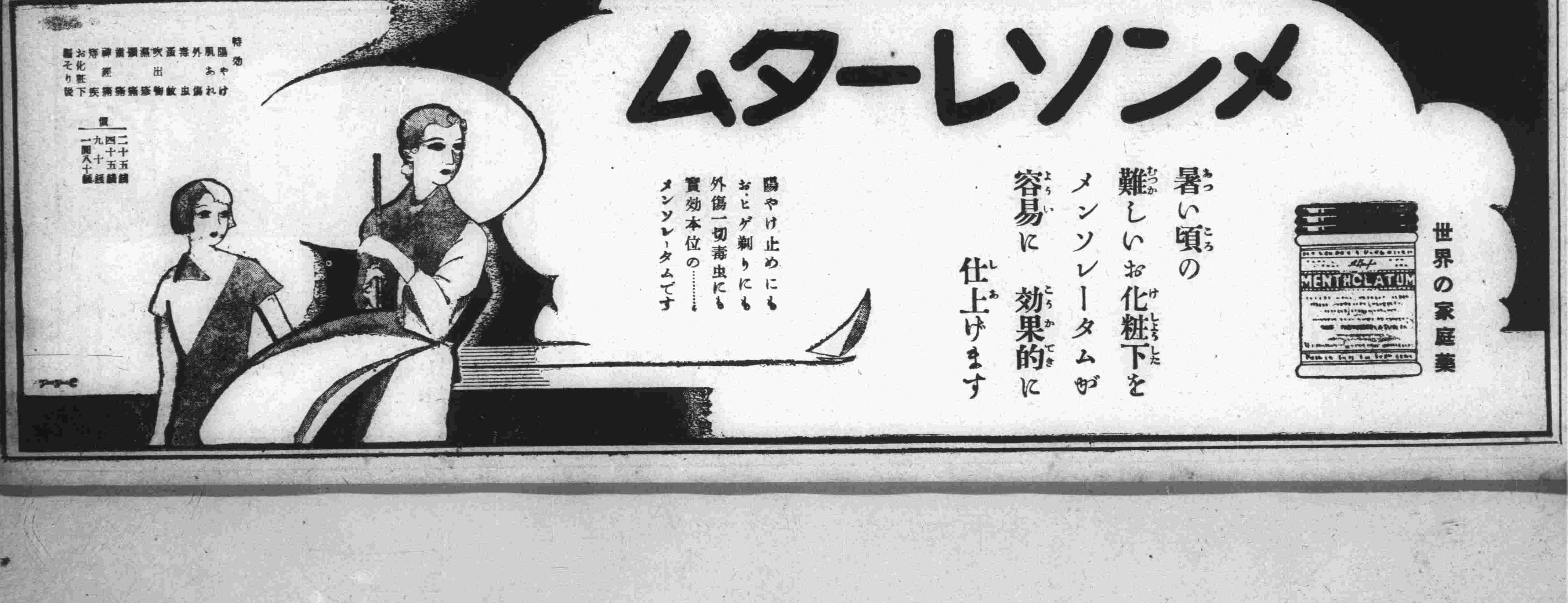

メンソレータム
暑い頃の難しいお化粧下をメンソレータムが容易に效果的に仕上げます
陽やけ止めにも　おヒゲ剃りにも　外傷一切毒虫にも　實効本位の……メンソレータムです
世界の家庭藥
特効　陽やけ　肌あれ　外傷　毒虫　蚤蚊　吹出物　濕疹　頭痛　齒痛　神經痛　痔疾　お化粧下　髭そり後
價　二十五錢　四十五錢　九十錢　一圓八十錢

日本商品の北支進出
益々顯著となる
上半期天津對日貿易

【天津特電】本年上半期天津對日本輸出入貨物の邦船による船積噸數は輸入において十一萬八千三百九十噸八八、輸出八萬七千八百八十六噸四一で、日本より天津への輸入貨物邦船積噸數は前年同期に比し四萬一千九百一噸九五、前々年同期に比し四萬八千五百九十八噸〇二と夫々激増を示してゐるに反し、天津より日本への輸出貨物邦船積噸數は前年同期に比し二千二百五十三噸四九、前々年同期に比して二千三百六十九噸九五と夫々減少してゐる、輸入貨物の右の如き激増は圓爲替安と三月上旬以來連續的に喧傳せられた輸入税引上説による見越輸入のためと見られてゐるが、主要輸入品は砂糖、綿絲布、石油、建築用金物、機械類、鐵線、雜貨等である、輸出品の減少は主として爲替關係に負ふところが多いが、本期の特殊輸出品として日本及び朝鮮向棗の輸出が勃興して旺盛を極め日本向十五萬五千一俵、朝鮮向三十萬五千五百九十四俵に達しその他棉實、骨粉、棉花等が主要輸出品である、左に最近三ヶ年上半期天津對日本輸出入貨物邦船積噸數を月別に見れば左の如し

▲日本より輸入

	一九三五年	一九三四年	一九三三年
	噸	噸	噸
一月	二、九〇五	七、〇〇三	二、一八九
二月	一七、四四四	[illegible]	[illegible]
三月	[illegible]	[illegible]	[illegible]
四月	[illegible]	[illegible]	[illegible]
五月	[illegible]	[illegible]	[illegible]
六月	[illegible]	[illegible]	[illegible]
計	一一八、三九〇	七六、四八八	六九、七九二

▲日本へ輸出

	一九三五年	一九三四年	一九三三年
	噸	噸	噸
一月	[illegible]	[illegible]	[illegible]
二月	[illegible]	[illegible]	[illegible]
三月	[illegible]	[illegible]	[illegible]
四月	[illegible]	[illegible]	[illegible]
五月	[illegible]	[illegible]	[illegible]
六月	七、五八六	[illegible]	[illegible]
計	八七、八八六	[illegible]	[illegible]

また天津對大連輸出入貨物邦船積噸數において、大連よりの輸入は四萬六百八十七噸八九で前年同期に比し一萬二千二百八十二噸一五の大激増を示し、輸出もこれに劣らず四萬二千八百六十四噸七九で前年に比して一萬四千七百二十七噸二一を増加して天津對大連貿易の躍進振りを如實に示現してゐる

この倍加的增勢は天津對日本貿易が漸次大連を中繼とする傾向にあることを雄辯に物語るものでこゝにも日滿支の緊密なる經濟關係が窺はれる、天津對大連輸出入貨物邦船積噸數を月別に示せば左の如くである

▲大連より輸入

	一九三五年	一九三四年
	噸	噸
一月	[illegible]	[illegible]
二月	[illegible]	[illegible]
三月	[illegible]	[illegible]
四月	[illegible]	[illegible]
五月	[illegible]	[illegible]
六月	[illegible]	[illegible]
計	[illegible]	[illegible]

▲大連へ輸出

	一九三五年	一九三四年
	噸	噸
一月	[illegible]	[illegible]
二月	[illegible]	[illegible]
三月	[illegible]	[illegible]
四月	[illegible]	[illegible]
五月	[illegible]	[illegible]
六月	[illegible]	[illegible]
計	[illegible]	[illegible]

特産週報（26）

旱魃懸念解消し
大勢弱氣に轉ず
收穫豫想發表を待望

七月十五日から二十日に至る大連特産市場の週間市況を概觀するに先週末の南滿豪雨により強氣の一支柱たる旱魃懸念が解消して大豆相場は引つゞき軟弱裡に低迷したが、他方高粱は南支及び山東方面の氾濫のため農作物の全滅を危惧されて吹き上げた、大豆も週初の安値を殘してあと週央に至るまで銀價騰りながら輸出筋の買進みに思惑退隱し上騰の一途を辿り、他方高粱も在貨減少と荷傷みによる受渡不能等を憂慮されて買方の煽れを誘び當限はつひに三圓八十錢まで狂騰し當限高、先限安の現象を呈した、しかしロンドン市況は賣手六ポンド臺を唱へて産地につれ強調を告げてはゐたが、依然買手は五ポンド十七シル六ペンス見當を持して産地とは遙かに

下鞘 にあり、大豆の強氣配も再び海外の實需を無視せる思惑一本の高張り相場の感を與へた、果して週末にかけ南滿及び洮南地方に亘る連日の降雨は同地帶の作柄にとつて理想外な適雨とされ、また場面も邦商の手仕舞の賣物の續出を眺め一段利喰急ぎとなり遂に反動的にヂリ安商狀を辿り嫌氣腹しを思はせるものがあつた、海外からの買氣が期待し難く且つ注目を惹いてゐたアメリカ小麥市場は急落し、一方棉花は強含みに推移しつゝあるが、なほ同財界の根柢に横たはる政府の政策懸念は一掃されず、かくて海外市場が一般に不冴

商勢 を告げてゐる折柄、滿鐵第一回全滿收穫豫想發表を目睫に控へ人氣は氣乘薄を免れなかつた、この邊まで豫想發表待ちの體であり海外もこれを材料に態度を決定するものと觀測される

▲大豆（單位厘）

	高値	安値
七月末	四二五〇	三九八〇
八月末	四二九〇	四〇三〇
九月末	四二九〇	四〇三〇
十月末	四〇五〇	三八六〇
十一月末	三九二〇	三七八〇
出來高	二千四百二十四車	

▲高粱（單位厘）

	高値	安値
七月末	三八〇〇	三一九〇
八月末	三六六〇	三三〇〇
九月末	三四五〇	三二七〇
十月末	三〇四〇	二八七〇
十一月末	二九〇〇	二七六〇
出來高	八百九十四車	

▲豆粕（單位厘）

	高値	安値
八月限	一三一五	一二五五
九月限	一二六五	一二五〇
十月限	一二五五	一二五〇
十一月限	一二四〇	一二四〇
出來高	十三萬八千枚	

▲豆油（單位錢）

	高値	安値
八月限	一二三〇	一一七五
九月限	一二三〇	一一七〇
十月限	一二〇〇	一一八五
出來高	一萬九千箱	

▲現物出來高

大豆	二千百車
高粱	九車
豆粕	四萬八千枚
豆油	一萬二千三百箱

錢鈔週報（25）

インフレ懸念で
新味を缺く
出來高千七十八萬圓

週初入電の紐育銀塊は六十七仙四分三と四月以來の安値を報じこれは印度筋の大量轉賣に對し米國政府の買向ひが鈍つたためで世界各地の銀市場はなほ投物山積の模樣で僅かに米國の買支へで崩落を免れてゐる大勢にあり、當市鈔票も銀行筋特産筋の繋ぎと共に軟勢を呈したが週央に至つて久しく保合を續けた滙申が百四圓臺に急軟化を示したので、高値七圓三十五錢と騰せるも其後滙申の小戻しにつれて再び弱氣配に轉じた、一方上海標金市場は銀弱傾向に標金強調氣配にあるも中央銀行が市場統制の見地から期近賣りに依り急激な變動を抑制し、なほ一部では紙幣增發に基くインフレ懸念去らず氣迷ひ狀態にあつて當市もこれを反映して相場は全く新味を缺き氣迷ひ裡の焦付き模樣に越週した、週間高低並に出來高左の如し

▲鈔票定期（單位錢）

	高値	安値
十五日	[illegible]	[illegible]
十六日	[illegible]	[illegible]
十七日	[illegible]	[illegible]
十八日	[illegible]	[illegible]
十九日	[illegible]	[illegible]
二十日	[illegible]	[illegible]
出來高	一〇、七八〇、〇〇〇圓	

大興公司貸出增

【新京發】農村疲弊の深刻化が直接反映する庶民金融機關たる大興公司の當舖（質屋）營業を見るに本年の四、五、六月は昨年同期に比し貸出金額は三十九萬四千三百十一圓の增加、受出金は六萬七千八百一圓の增加であるが受出金額の僅少なる主因は昨年末農産物騰の結果本年の耕作地面積を擴張せるため更に質入物を增加せる關係であるとみられる、內譯左の如し（單位圓）

▲貸出

	本年	昨年
四月	[illegible]	[illegible]
五月	[illegible]	[illegible]
六月	[illegible]	[illegible]

▲受出

	本年	昨年
四月	[illegible]	[illegible]
五月	[illegible]	[illegible]
六月	[illegible]	[illegible]

質屋業兼營で
業績を擧ぐ
奉天の滿人銀行

【奉天二十日發國通】城內滿人側地方銀行は滿洲國政府の銀行法發布以來運轉資金に困窮して業績頗る不振であつたが、現在では經營方針を變更して何れも質屋業を兼營して相當の業績を擧げ、世合公銀行は市中に五軒、隆奉衞銀行は四軒を設置、商工銀行、商業銀行、益增慶銀行は目下設立計畫中であると

大連港出入船舶（今週入港豫定船）

入港日	出港日	船名	扱店	仕出港	仕向港	主なる貨物の種類數量
廿二日	廿三日	（米國）GOLDEN HIND	イリス	塘沽	小樽	揚機械油四五五ドラム、雜貨九八噸、計三〇〇噸 積粉粕五〇噸
廿二日	廿四日	青島	大汽	青島	青・上	揚雜貨一五〇噸、積硝石四〇〇個、雜貨二五〇噸
廿二日	廿六日	（英國）GLENOGLE	和記	塘沽	青島	揚金物一九二〇噸、雜貨五〇噸 積未詳
廿二日	廿三日	（英國）PHILOCTETES	太古	塘沽	神戸	揚雜貨一三〇噸、雜貨二二〇噸（外メチルアルコール五〇噸） 積ナシ
廿二日	廿四日	三十六共同	阿波	芝罘	芝・威	揚雜貨二〇〇噸、積雜貨一五〇噸
廿三日	廿五日	淡路	郵船	長崎	崎・鹿	揚丸太阪材青果外三〇〇噸、積豆粕、豆類、飼料八〇〇噸
廿三日	廿八日	廣祐	國際汽	樺太	八幡	揚松丸太一八三二一本（一九一〇四石）積石炭六五〇〇噸
廿三日	廿五日	遼河	大汽	芝罘	羅・滿	揚ナシ、積石炭八〇〇噸、ドロマイト六〇〇噸、小豆三十噸、粟三〇〇噸、硝石廿五噸、外二一〇噸、計二二六噸
廿四日	廿八日	萬達	大汽	小樽	營口	揚枕木二二五〇八本、角材一五七本、丸太四七六六本、積なし
廿四日	廿六日	（伊太利）TERGESTEA	和記	上海	芝罘	揚雜貨少々、積大豆一五〇〇噸、種子五〇〇噸、落花生一〇〇〇噸、計[illegible]噸
廿四日	廿五日	HANOVEA	和記	大阪	上海	揚機械油九〇〇噸、積なし

株式週報（27）

内地不勢響き
閑散裡に越週
五品十六圓二十錢

週初東京短期新東は四十圓臺をのぞき前週に引續いて強腰な振合に始まつたが內外の大材料は依然として動かず加ふるに滿鐵再度の強震、陸軍首腦部の更迭綿系人絹界の低迷等環境の人氣は今一つ明朗色を缺くものあり煽れ一巡で伸び惱むとみるや直に軟派の伏勢が戻り賣りを浴せかけてゆくため場面は極度の萎縮人氣に風靡され勝ちで週末へかけて一張一弛の浮動裡に兎角軟調を免れず新東の三十七圓臺、日産も七十圓大臺を辿り不勢を續けた、一般に新東は再三の底調べで存外底固い氣味も見受けられたが花形株が一樣に氣重く新規の買注文は途絶え執拗な戻賣り人氣の纏縮を示し當市地中にも目立つた騰落なく氣迷ひ裡に閑散場面を繰返した、週間高低左の如し

▲延取引（單位十錢）

	高値	安値
當所	一六二	一五九
新豆	二一五	二一四
錢鈔	一九五	一八九
氷新	二一〇	二〇一
電々	[illegible]	[illegible]
同乙	[illegible]	[illegible]
滿鐵	六四〇	六三〇
同新	二七〇	二六三
土木	一六〇	一四八
大新	八五〇	八三六
東新	一三九五	一三六九
鐘新	一二四九	一一二〇
日産	七〇五	六八七

▲出來高

定期	四五〇枚
延	一一、六九〇枚
鑪	一、五七〇枚
合計	一三、八一〇枚

商品週報（26）

産地ヂリ安に
麻袋不冴商狀
人絹に新種商內

麻袋 週初産地材料は鐵筋十六分七高、青筋八分三高、ジュート騰りと強材料を傳へ、強含みを呈したが買氣乏しく見送りに始まり、蘭來産地情報はヂリ安を傳へ當市も伴れて軟調を辿つた、週末にかけ産地は鐵筋八分一安、青筋十六分三安と續落を告げ、當市は氣味惡く滿商筋の投げを呼び先限二、三厘方低落したが、突込んだ所には思惑買ひを刺戟し商盛を呈した、週末に至つて産地強保合ひを入れ、一方相當突込んだあとゝて漸く落付き現物、當限三十八錢、先限三十八錢四厘を唱へたが依然不透明商狀の儘に越週した

▲麻袋（單位厘）

	高値	安値
十月	三八八	三八二
十一月	三八八	三八三
十二月	三八八	三八三
出來高	三十五萬枚	

綿糸 週初米棉現物十安先限十一、二安を入れ大阪三品は十安に低落、當市は不氣乘で閑散に始まりあと原棉冴えず閑散裡に推移した、週央米棉低落に大阪三品は二圓擁み續落し當市も伴れて低落したが安値には新規買ひあり久しぶりに小口乍ら商內を見た、週末にかけてもヂリ安はなほ熄まず大阪三品は遂に先限二百圓の關門を割るに至り當市は問屋筋のかけ外しの他は商內なく無氣力な場面の連續であつた

▲綿糸（單位十錢）

	高値	安値
七月	二〇〇〇	二〇〇〇
八月	二〇四九	二〇四五
九月	二〇二二	二〇二二
十月	二〇一五	二〇一五
十一月	二〇二四	二〇二四
十二月	二〇一五	二〇一五
出來高	四百十梱	

人絹 前週に引續き內地定期は安値低迷を續け當市もこれにつれて氣配冴えず鈍狀に明けたが安値には常に滿商筋のマバラ買ひあり相當商盛を呈した、週央頃より人絹擁護第一聲擴張の聲を入れ內地定期は引續き當市も六十圓臺に戻し、十八日には內地定期は六十圓臺に復活し當市も一圓方續騰した週末に至つては擁護擴張も殆に織込み濟みで一方めぼしい材料にも乏しく一圓方反落し安値には滿商筋の買氣潜在ながら弱含みのまゝ越週した、なほ十九日には市場人氣好轉のうちに大陽美人の初取引があつた

▲人絹（單位錢）

	高値	安値
現物	六二二五	五七五〇
七月廿五日	六一七五	五七七五
八月廿五日	六一七五	五七七五
九月廿五日	六〇七五	五七七五
出來高	一千四百二十五函	

大連商議常議員改選の結果
五十名中新顔八名

大連商工會議所は二十日午後三時半より同所に定期總會を開催、出席者二百五十六名（內委任狀三一一通）瓜谷副會頭議長席につき左記の案を審議した

一、昭和十年（自二月一日至六月末日）事務報告（可決）
二、昭和九年度經常費、基本金、退職給與金決算報告（可決）
三、昭和九年度末現在財産目錄報告（可決）
四、當所定款中書記長の名稱を理事に改むる件（可決）
五、常議員五十名改選の件
六、特別常議員囑託の件

右は議長指名による七名の選衡委員並に議長において銓衡の上滿場一致左記の如く改選決定を見た、なほ同所においては近日右改選された新常議員による役員會を開催し正副會頭の互選を行ふとになつた　改選の結果當選を見た常議員氏名左の如し（▲印は新任）

井上輝夫（滿洲製麻）石田榮造（大信洋行）▲古泉光男（滿洲電業）西田善藏（古河電氣販賣店）西園慶助（西園商店）本多兵一（日滿製油）西一雄（正金支店）奧田千之（東洋棉花支店）小澤太兵衞（新隆洋行）太田信三（小林又七支店）濱部重吉（大阪商船支店）高田友吉（進和商會、大連機械製作所）高岡又一郎（高岡組）田村竹內權一（日本賣藥支店）田中知平羊三（大連取引所信託）菜島信司（國際運輸）中谷芳邦中村長吉（泰順洋行）村井啓太郎（滿洲銀行）村井隆治（村井材木店）山口瓜谷長造（瓜谷長造商店）楊井勇啓三（日本郵船出張所）古三（正隆銀行）增田義男（大連汽船）藤田臣直（昌光硝子）古田雁三郎（鮮銀支店）古澤丈作（錢鈔信託）小松圓吉（小松勉強堂）樣常藏（滿書堂）阿部重兵衞（三井物産支店）相生常三郎（福昌公司）赤松常吉（浪華洋行）安達惣十郎（北市支店）佐藤至誠（佐藤組、大連製氷）坂本治一郎（坂本商店）櫻內辰郎（五品）榊谷仙次郎（榊谷組）宮本壽之助（桐尾）白濱多次郎（南滿瓦斯）莊國四郎（德和公司）首藤定平井大次郎（平井洋行）（東裕錢莊）▲保田文雄（大連油脂）▲藤本實（大倉商事）▲森捨三（森洋行）▲右近又雄（滿化）▲安田清裕（三越大連支店）▲秋山三夫（東拓大連支店）▲松島昇造（松島商店）◇特別常議員囑託＝宇佐美寬爾（滿鐵總道部長）根橋禎二（同計畫部長）中西敏憲（同地方部長）中村純一（關東遞信局長）小林和介（大連取引所長）福本順三郎（大連稅關長）

日カ關稅交涉
先方より打切る
ベネット首相確言す

【オツタワ十九日發國通】ベネット首相は日本カナダ兩國間の關稅交涉につき十九日夜次の如く聲明した

日本政府は關稅問題につき本回の聲明を發表したが右聲明により日カ兩國政府間に於ける關稅問題に關する外交上の交涉は一旦打切となつた

なほベネット首相は十九日午後取敢ず加藤公使を官邸に招き重要會談を遂げた

對日輸入稅に
附加稅增徵か

【オツタワ十九日發國通】カナダ政府は日本の通商擁護法發動の報に接し遺憾の意を表して居るが政府は更に日本品の輸入に對し從價三分ノ一の附加稅を賦課する案につき目下考慮中であると傳へられて居る

カナダ政府も
聲明か

【オツタワ十八日發國通】日本政府が前後半歲に亘る外交折衝に見切りをつけ愈々通商擁護法を發動してカナダ品に對し從價五割の關稅を賦課することに決定したとの報道に接したカナダ政府はこれに對し頗る遺憾の意を表し當局談の形式を以て發表せられた日本外務省の聲明に對してはカナダ政府においても近く對抗聲明を發表して自國の立場を闡明するものと一般に豫期されてゐるがカナダ國內殊にブリチッシュコロムビア州における輿論の囂々たる非難を前にベネット首相が今後如何なる態度を執るかその聲明の內容は頗る注目せられてゐる

カナダ國公使
外務省を訪問

【東京二十日發國通】駐日カナダ公使マラー氏は二十日午後一時二十分外務省に來栖通商局長を訪問し通商擁護法の發動に關し用談を遂げて辭去した

日埃貿易協會
理事會開催

【東京二十日發國通】日埃通商條約の廢棄は英國のランカシア綿業の更生策とエヂプト國內のナショナル、ミスルの二大紡績會社並にその他十五、六社の紡織工業更生策に他ならないものと見られてゐるが、エヂプト紡織の重要性に鑑み日埃貿易協會では二十二日午後二時大阪に緊急理事會を開き通商條約の廢棄原因と今後の處置に關し對策を協議する事となつた

埃及新協定を希望

【東京二十日發國通】在アレキサンドリア天城總領事より外務省に達した公電に依れば天城總領事はエヂプト政府の日本と同國間の通商暫定協定廢止通告問題に關しエヂプト外務省に外相アジスイスネ

大連埠頭在庫貨物出入總覽（單位噸）

品名	入庫	出庫	差引現在高 本年七月十八日	差引現在高 昨年七月十八日
大豆 混保大豆	六〇〇、〇	[illegible]	[illegible]	[illegible]
大豆 其他大豆	八〇〇、〇	[illegible]	[illegible]	[illegible]
大豆 計	一、四〇〇、〇	[illegible]	[illegible]	[illegible]
小豆	—	[illegible]	[illegible]	[illegible]
吉豆	—	[illegible]	[illegible]	[illegible]
高粱	—	[illegible]	[illegible]	[illegible]
包米	三〇、〇	[illegible]	[illegible]	[illegible]
大米	—	[illegible]	[illegible]	[illegible]
小米	—	—	[illegible]	[illegible]
麥	—	—	[illegible]	[illegible]
蕎麥	—	—	[illegible]	[illegible]
芝麻	—	—	[illegible]	[illegible]
大麻子	—	—	[illegible]	[illegible]
小麻子	九八、〇	—	[illegible]	[illegible]
蘇子	—	—	[illegible]	[illegible]
落花生	一九、七	[illegible]	[illegible]	[illegible]
雜穀	—	[illegible]	[illegible]	[illegible]
豆粕	—	[illegible]	[illegible]	[illegible]
綿豆粕	—	[illegible]	[illegible]	[illegible]
獸骨	—	—	[illegible]	[illegible]
豆油	二〇、〇	[illegible]	[illegible]	[illegible]
麥粉	[illegible]	[illegible]	[illegible]	[illegible]
燒酎	—	—	[illegible]	[illegible]
セメント	—	—	[illegible]	[illegible]
麩子	—	—	[illegible]	[illegible]
硫安	[illegible]	[illegible]	[illegible]	[illegible]

滿鐵硫安の進出で
臺灣市場に打擊
ドイツ品驅逐されん

滿鐵商事部扱ひ硫安の臺灣における九年度販賣高は九千八百噸であるが、商事部第二販賣課ではこゝに着目し滿化硫安の重要市場として販賣數量擴張に乘り出し、既報の如く前計畫係主任岸一郎氏を臺灣事務所長に任命、今月中同氏赴任の上即時活動を開始することとなつた、臺灣硫安市場は年需要十萬噸を有しこれを三井の輸入ドイツ硫安五萬噸を筆頭に內地各社が供給し來つたのであるがコストの安い滿化製品は容易にドイツ品を驅逐し得るもその後釜には明年度より生産過剩となる內地製品が殺到する筈でその結果苛烈なる販賣戰の展開は必至と見られる、而して商事部は出荷數量の第一目標を三萬噸程度に置きゆくゆくは五萬噸まで擴張する計畫である

靜岡二番茶
ソ聯更に引合ふ

靜岡における綠茶の對露取引は既報の通り去る七月十二日迄に二番茶百十五萬封度が成約され、目下引續き第二回引合が開始されてゐるが百封度當り値段は前回の最低二十一圓より更に安値の二十圓臺を割るものと見られてゐる　なほ昨年來問題視されてゐた日本紅茶の對露進出は價格及品質の點から望み薄と見られ、ソ聯には現に南洋方面より割安品が大量輸入されてゐるので日本品に對しては目下何等興味をもつてをらぬ模樣である

中旬對外貿易
入超二百五十萬圓
輸出入合計一億三千萬圓

大藏省發表 七月中旬內地及び朝鮮、臺灣對外貿易概算左の如し（單位千圓）

輸出	六七、一七六
輸入	六九、七〇五
合計	一三六、八八一
入超	二、五二九
累計入超	二二五、五三七

なほ中旬內地重要品輸出入額左の如し

輸出	
小麥粉	七二七
罐瓶詰食料	九〇九
綿織糸	一、二〇八
生糸	九、六二九
綿織物	二一、一五四
絹織物	二、一〇一
人絹織物	三、三六一
メリヤス製品	一、四四二
輸入	
小麥	一、七八一
豆類	一、三〇〇
石油及重油	三、二三九
棉花	二〇、二七一
羊毛	四、六四二
鐵	五、七〇〇
機械類	三、五六二
木材	八八二

支那輸出稅減免
八月より實施か
對日稅率同時に引上

【上海二十日發國通】去る六月一日より實施の豫定であつた國民政府の轉出轉口兩稅の減免は輸入稅引上實施がその後種々の事情發生のため延期されて居たので、財政部數次の聲明にも拘らず在滬今日に及んで居たが、財政部方面の消息に依れば轉出轉口兩稅の減免は愈々來月一日より實施せられる模樣で、これに伴ひ日本に最も重大な影響を有する輸入稅引上も同時に實施せられるものと見られて居る

市價無視で
三菱見送る
ソ聯の大豆引合

北滿代償物資沸となつて以來、三菱商事は椰子油、大豆油、大豆等の農産物部門において大いに氣を吐いてゐるが、この程又復第三回目の大豆引合約一萬噸（百數萬圓）が通商部より出てゐる、ソ側が現在の相場を無視した安値をもち出してくるので、三菱では目下の情勢では見送り模樣である、猶は大豆油は前回同樣一千噸、三十數萬圓をこの程第二回成約、八月、九月二回渡、九月、十月二回支拂となつてゐる、大豆油はこれを以てほゞソ側の購入豫定量に達した模樣である、また椰子油は國際洋行の五百噸成約分と三菱四回に亘る成約分千五百噸、合計二千噸となり、ソ側の購入豫定額に達したから、これ以上の發注はないであらうと見られてゐる

苦力移動狀況

【新京二十日發國通】當地總關調査に依る六月中の大連、營口、安東三ヶ所に於る入出滿苦力數及び行先地職業の主なるもの左の如し

▲入滿數　大連九〇三、安東一七八〇、營口七四〇
▲出滿數　大連七、五三四、安東四、九九五、營口四、九七二、計一七、五〇一
▲行先地　關東州七、九二〇、奉天省五、七五三、安東省一、八六二、濱江省一、三六一
▲職業　商業四、三四三、建築二四三九、農業二、三五〇、製造業一、八六八

なほ從來支那官憲は渡滿苦力に對しては絶えず壓迫を加へ來つたが今次の北支事件以來その取締を緩和したのは注目されてゐる

羅津港の工事
九月末に竣工

【羅津發】京圖線の終端港たる羅津建設第一期計畫は順調に進捗し本年九月三十日竣工の運びとなり一方雄羅線も豫定以上に工事進捗して同じく八月末日には假營業開始の運びとなつたが、總督府では羅津港の開港を十月一日とする目標で諸般の準備を進めてゐる、尚ほ羅津は九月末の第一期工事竣成により一萬トン級二隻の同時作業可能となり、更に第二期（昭和十一年十月）には同一萬トン級十隻の作業可能となる豫定である

伊栗伸び惱む 終末期の爲入荷減を招いたが前日來の買氣の爲か芳しからず伸び惱んだ

西瓜下落 入荷數量は不變なれ共奧地雨天により買控へ下落商狀

南瓜 不良品上場に仲買、買手躊躇し各地物共安氣配の平凡に歸した

週間經濟

十四日（日）新京市中商店の市價二割餘高を指摘し、官消、合理化委員會に警告を發す
◇北票炭の朝鮮進出に應じ阿波共同定期航路を開設す
十五日（月）海外銀塊一齊安に鈔票五圓三十錢に低落
◇南支、山東の洪水で大連高粱奔騰す
◇日滿經濟共同委員會の調印成る
◇第二回北鐵公債發行條件を興業銀行より正式發表す
十六日（火）六月中大連組銀業績は預金增加し貸出縮少す
◇土建界不振に奉天煉瓦市況慘落
◇上半期對滿支貿易出超七千萬圓に達す
十七日（水）第六回滿洲見本市始まる
◇滿化資金繰り引續き滿鐵保證に決定、一年一ヶ月延長さる
◇日本人絹操短擴張一割に決定
十八日（木）六月中奉天穀物價格前月に比し一分下落
◇奉天組銀六月業績貸付增加し預金減少
十九日（金）上半期大連建築費三百萬圓を突破す
◇大連見本市終る
二十日（土）輸出入貨物改善委員會見本市出品者を迎へ第二回懇談會を開く
◇日本中旬貿易發表、入超二百五十萬圓に達す

健胃固腸丸
夏が來た！
惡疫が流行する
備へよ
ねびえ、水あたり食あたりより起る下り腹、腹痛に
効めて賣れる有名薬
皇漢醫藥の最高權威
健胃固腸丸
小粒 健胃固腸丸
小兒固腸丸
錠劑 健胃固腸錠
藥價　二十錢　三十錢　五十錢　一圓　二圓　三圓　五圓　十圓
發賣元　合資會社　谷回春堂
大阪東區伏見町堺筋角
登錄商標
類似品あり商標に御注意

滿洲日報
關東州版

滿洲國と提携 組織と職能を强化

結核豫防會總會で力說さる

滿洲結核豫防會定期總會は十八日午前十時から開會、午後から評議員會に移り、數日間連續協議されるが、結核患者の罹病率著しく高い滿洲としては治療よりも豫防宣傳が第一であり、これが運動に關しては州內及び附屬地に限らず廣く全滿的に擴大せしむる必要あり、組織强化のため豫防會の財團法人への編成替へ等の提案もなされたが、經費及び未だ結成參加を見ざる滿洲國側とも協調提携する必要あり、愼重考慮のため保留となり

事業擴充 と役員を全滿的に配置し大々的に宣傳運動を展開する事となつた

なほ州內各警察署衞生課內にある支部の監督上關東州廳警察部內に關東州總支部を設置する事となり、總支部長には田邊警察部長、副長には長川衞生課長が擧げられてゐる

承認決定を見た議案左の如し

一、歲出歲入豫算並に昭和八年度決算報告
二、八年度事業槪要報告
三、豫防會理事長（小坂關東局衞生課長就任）
四、關東州總支部設置の件（州廳警察部內に）
五、同總支部規程
六、評議員缺員補充並に增員（田邊警察部長、長川衞生課長、安永旅順民政署長、米內山大連民政署長、二木州廳技師、桑野保健所主任、村田滿日社長、黒井滿洲國民政部衞生司技監）

雨が歇んだら 赤痢の季節

銘々氣をつけませう

憂鬱 は募る連日の降雨、何時歇んでくれるか、このところ空と睨めつくらであるが、この雨季中こそ滿洲名物の赤痢が漸くその猛威を發揮しだす時だ、滿洲の赤痢は七月末から八月初旬に至る二十日間に一年間の罹病者の大部分を發生させる、雨季中は溫度と濕度が赤痢菌の繁殖に最もよき條件を與へ、一方運動不足と家內蟄居による過食のため

人體 が極度に弱つてゐるので、雨季明けと同時に一齊發病となる、その實は既に雨季中に侵されてゐるのだ、そこで一般への注意はといふと

一、無精せずに出來るだけ運動すること
二、大食その他胃腸を弱めぬやう心掛けること
三、腹冷えせぬこと

の三項で、之さへ守つてゐれば大抵大丈夫であるとは某醫師の話しである

滿化、電々で

サンマータイム

緯度が高く暑期日出が早い滿洲においてサンマー・タイムを實施すべしとの說は多年唱道されたところで、大連機械製作所では既に數年前より事務關係七時出社三時退社、工場關係六時出社、四時退社制を實施して來たが、肝腎の滿鐵が每年議論倒れで實施せぬため未だ全滿的風潮とならなかつた、然るに事變後新設の大會社が續々出來たので、これらはいづれも獨自の立場でサンマー・タイム制の可否を研究して居り、まづ第一に滿洲化學工業は三交代制の實行と共に七月十六日から七時出社、三時退社制を全社員に對して行ふに至り、ついで電々會社も七月二十二日より本社關係に限り七時出社正午退社の思ひ切つた新時制を實施する旨を發表した

滿鐵が贊成論者多きに拘らず途に實行してゐないのは一に現業關係の取扱が困難なためであるが、電々會社が現業を切離して本社だけで實行したことは今後の滿洲のサンマー・タイム運動に拍車をかけるものとして、その成績は興味をもつて見られてゐる

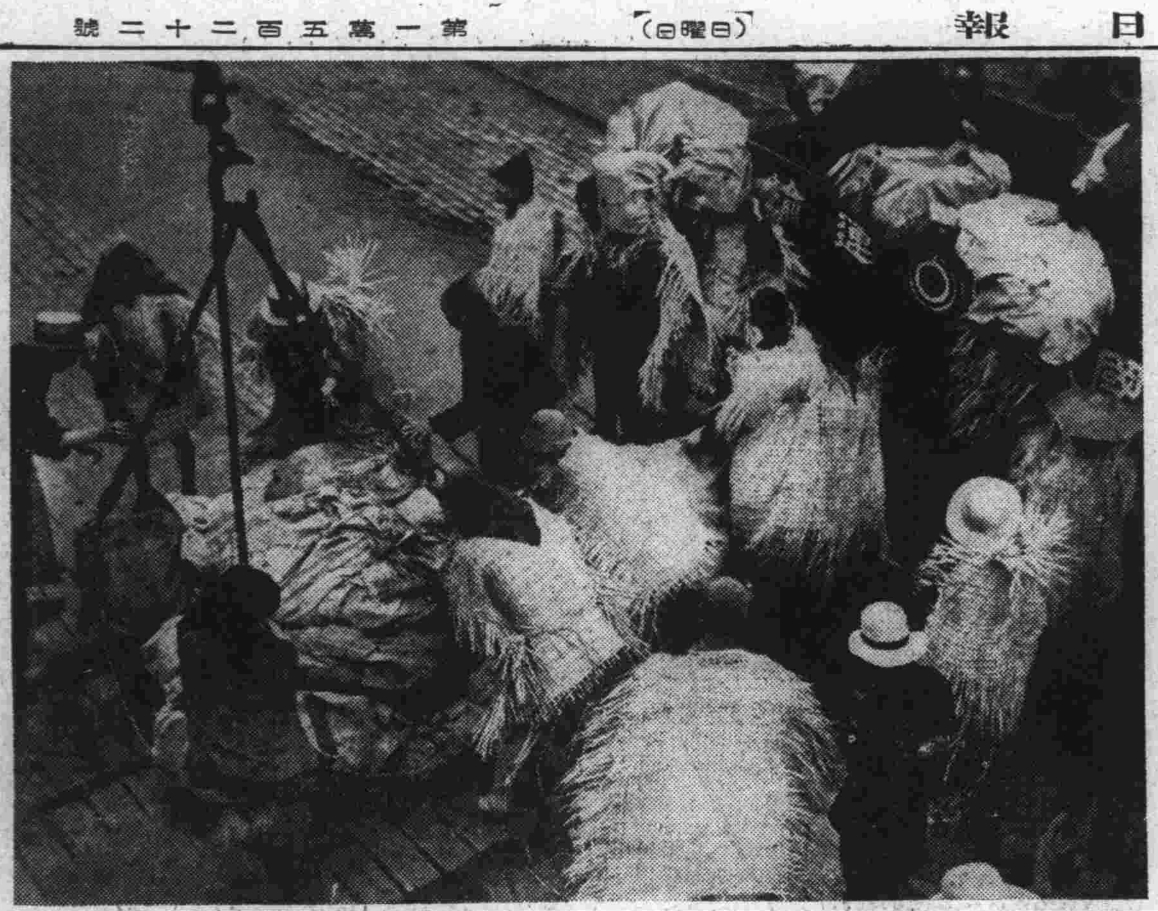

雨の描く古蓆異風景

〃私が知つてる限りでは〃と古老が頭をひねる樣な梅雨まがひのボソボソ雨がふりつゞいて內心〃一雨降つてくれゝばいゝが〃と思つてゐた連中までがふる雨に宜しくブツブツこぼす有樣、こゝで珍景を描いてゐるのは埠頭の苦力達、倉庫の隅に捨てゝある古蓆を宜しく廢物利用に及び、眞中に穴をあけて袖を氣取るもの、器用に要所々々を繩で結んで急ごしらへマントを穿つもの、すつぽりかぶつた有樣がおこも然と板についてゐるもの、など、など、內地では見られぬ雨中異風景である

映畫と演藝

一映整理を斷行 專屬俳優は二人

山田五十鈴、夏川大二郎 居殘り

他はフリー・ランサー

早くも解散說さへ傳へられるに至つた第一映畫社では鈴木傳明、中野英治の離脫につづいて山田五十鈴、夏川大二郎の二大スターのP・C・L入りが具體化されんとする情勢に大いに驚き、遂に最後の切札とも云ふべきスタヂオ機構の根本的大改革を斷行し、人情的に山田、夏川の二大スターが足を止めざるを得ぬやうに方策をとつた即ち一映原田總務は十六日松竹大阪支店にて松竹興行部と懇談の結果俳優部は山田五十鈴、夏川大二郎の兩名、監督部は伊藤大輔、溝口健二兩名のみを一映專屬となし、月田一郎、歌川絹枝、原駒子、雲井龍之介以下全俳優、並に退社した傳明、中野等を加へた全部を松竹系フリーランサーとして活用することに決定したもので、右は一映の經費節減を計ると同時に松竹との圓滿なる提携を計るための計畫であるが松竹側も一映の苦しい胸中を察して最初の計畫通り一映を松竹系にて上映することとなり來る八月第一週に石本統吉監督鈴木傳明、中野英治、月田一郎主演の「名物三人男」を封切ることに決定した、なほ千惠プロ、新興提携第一回の「情熱の不知火」も同じく八月第一週新興系封切りと決定八月の劈頭に皮肉にも一映と千惠プロが對立することとなつた

おせん　吾妻春枝

千鳥第一回

オペレツタ物

「戀はやさし」映化

新興東京の「都會の船唄」引つゞきポリドールが日本ビクターの向ふを張つて專屬歌手動員して小唄トーキーを作ると發表し今秋の映畫シーズンには明治大正期の流行歌が懷古趣味よろしく賑はふが今度はその中に配給業から映畫製作に乘出した千鳥興業が第一回作品として「戀はやさし」「瀧の島」等を隨所に挿んだオペレツタ風の音樂喜劇を作るプランを有つてゐるから面白い傾向である撮影着手は大體八月中頃の豫定

蒲田引越し

今秋十月十日

松竹蒲田では來る九月を全休して新裝の大船スタヂオへ移轉する事になつてゐたが、ステーヂの完成が遲れるため、蒲田の移轉開始は十月十日をトして敢行される事になり、完了までは一ケ月間を要する見込で　この間撮影は全休し十一月中旬より移轉記念の超大作を皮切りに一齊製作開始する筈である

撮影所短信

△日活・京都作品辻吉朗監督次回假題「斬奸自及街」は所內懸賞の結果「天明からくり草紙」と決定した。當選者は情報科の給仕熊本朝一君

△JO・國際觀光局の委囑で撮影中の「ソング・オブ・ジャパン」は奈良各寺院をカメラに收め歸京、富士山を最後に今月末完成する

△新興・京都土肥監督のトーキー「劍客商賣」で田村邦男が自慢のノドを聽かせる、歌は江戸小唄・歌詞は〃舟に船頭がさゝやいて、今朝も出しほに首つ丈、惚れて通へば千里も一里〃

△新興・京都で撮影中の阪妻トーキー「新納鶴千代」は十五日から新興太秦スタヂオで撮影中、阪妻にとつては七年振りの太秦入りである

萬葉會例會

萬葉會では二十一日午後七時より信濃町東鄕ホテルにて七月例會を開催するが番組は左の如し

後上、女郞花、安達原、笠ノ段

〃ルーブル〃で騙る

つり錢詐欺漢橫行

十九日午前九時半頃何者か土佐町五十五番地支那料理店表忠館方に〃十圓紙幣で支拂ふから燒豚を東公園町六十六番地中矢商店玄關先迄持つて來い〃との電話注文をなした、同店では出前持が早速注文品を屆けると、なる程十圓紙幣らしいものを出したので釣錢九圓六十錢を置き店に歸つて檢べて見ると、なんとそれは帝政ロシヤ時代のルーブル紙幣とわかり大あわてで大連署に屆け出た、新手の詐拔け犯人として大連署では大いに警戒してゐる

旅順軟式野球 當分延期す

連日降雨のため、開始期日は追而お報せします

滿日旅順支局

傳染病豫防標語

廿二日までに入選發表

州廳衞生課が過般懸賞募集した傳染病豫防標語は全滿からの應募語數二千百七に達し係員を面喰はしてゐるが既に第一回銓衡を終り來る二十二日迄に入選發表の豫定である

交通取締訓練

【チチハル】チチハル警察廳保安科では最近交通事故が頻發しつゝあるため、十七、十八兩日に亘り交通警士を交替召集し、交通取締法につき學科並に實科の訓練教育を施した

滿洲防空協會 旅順支部役員

滿洲防空協會旅順支部發會式は二十日午前十時から昭和園で擧行されたが支部役員左の如し

▲支部長　米岡市長
▲名譽顧問　竹下長官、田中要塞司令官、濱田要港部司令官
▲顧問　久保田參謀長、堤參謀、安永民政署長、白石內務部長、田邊警察部長、北島重砲隊長、指澤大佐、東鄕中佐
▲理事　大西參謀、時目少佐、大和田庶務課長、猪苗代警務課長、石原地方課長、蠣川學務課長、石橋保安課長、村上議長、中村副議長、吉田鄕軍分會長、福田工大事務官、小松署長、龜井憲兵分隊長、宮內驛長、枝野海務支局長、若松郵便局長、野村電々局長、宮崎關東刑務所長、鈴木船渠工場長、樋口醫院長、長田滿系支社長、木村鮮銀支店支配人、中井滿日支局長、立花大連新聞支局長、麻原正隆支店長、宮竹商工協會副會長、甲斐日鹽主任、小山滿電營業所主任、潘公議會長、坂元民政署財務課長、高山助役、水野收入役
▲幹事　左座民政署庶務課長、田中市庶務主任、大津警部、劉公議會副會長、聯合町內會幹事石川、丸山、齋藤、松岡鄕軍副會長、古藤鄕軍海軍部長、豐島刑務所員）

訂正　二十日關東州版中〃子供は正直也〃の記事中佐々木の頑張り…は頑張りしに非らざる由訂正方申込み來れるに付き訂正す

人形芝居

鞍山でも開演

二十九日夜演藝館で

【鞍山】駐滿軍隊慰問に來滿する文樂座の人形芝居は二十四日大連を振り出しに奉天、新京の三都市だけで公開さるゝことになつてゐたが、當鞍山に於ては今回富永昭和製鋼所常務其他の肝煎りで大連打揚げ後の二十九日を選んで一行の來演を得ることゝなり、同夜演藝館で憧れの文樂芝居が公開さるが、御目見得狂言は次のハコものばかりであり千載一遇の開演とて早くも同好者を中心に沸くが如き前人氣を呼んでゐる

假名手本忠臣藏道行旅路の嫁入、艶容女舞衣酒屋の段、菅原傳授手習鑑寺子屋の段、三勇士名譽の肉彈

瓦房店金融合作社

十九日 第一期總會を開催

【瓦房店】瓦房店金融合作社は奉天省內でトップを切つて生れ堅實なる發達を遂げつゝあるが、七月十九日午前十時より復縣公會堂に於て第一期總會を開催定刻李縣長、荒川參事官、劉社長、丹上理事、山本守備隊長代理岡本特務曹長、谷本警察署長、中根地方事務所長、其他日滿有志一百餘名出席先づ劉社長開會の挨拶を述べた後康德元年度損益計算書貸借對照表及び財產目錄につき詳細報告、次に丹上理事李兆善の通譯で利益金處分の件並に社長に二百圓監事評議員に對し三十圓役員報酬金の件を諮りたるに、滿場一致異議なく可決岡本特務曹長、中根地方事務所長、廣瀨國柱會長の三氏社運の隆盛を述べて祝詞にかへ正午盛會裡に終了した

滿日傳家庄海水浴

第二回 西瓜取デー　午後一時より二回　雨天曇天は中止

陸上施設　無料休憩所、テント
海上施設　飛込臺、滑臺、浮臺
貸日覆　テント一張一日三十錢、丸形パラソル同三十錢、上等パラソル一張一日五十錢
外貸ボート　遊覽船あり
バス　自桃源臺至會場　片道十錢

主催　滿洲日報社

狂言『殺してやる』から……

本もの、殺人事件

酷熱・寧安の狂戀悲劇

【寧安】急角度に上昇する水銀柱に身も心もうだるものをおぼえる眞夏の雨も降りみ降らずみの蒸す樣な暑さの夕宵、寧安花柳街に於て狂ふ暑さの文字通り狂戀がもたらすなまぐさき殺人事件が起きた

十四日午後六時頃寧安城後街料亭朝日亭こと新谷廣太郎方にて突然けたゝましい叫聲と共に客席より全身血まみれとなり轉げ出た女があり同家ではにはかに大騷ぎを演じ早速手當をつくすと共に一方加害者は急報により驅け付けたる領事館警察署員の手により現場において取押へたるも被害女はそれより三十分後遂に死亡した

取調べの結果同女は原籍東京市京橋區木挽町三丁目四矢合三千子藝名輝代（二〇）で加害者は原籍千葉縣東葛飾郡船橋町九日市二丁目渡邊松五郎（三〇）と云ひ男は今春以來寧安において某工事に從事中の大同組人夫として從業中、春以來同家に遊びいつしか前記輝代と馴染になり最近はお互同士熱くなり夫婦約束までなし同日はあだかも惡天候の爲工事休止を幸ひに同輩五六名と共にひるまより同亭に上り散々にらんちき騷ぎを演じ夕暮頃同輩一同は渡邊一人のみ置いて歸つた後二人共前後もなく銘酊して居ることゝて二人切りになつたを幸ひお定まりの他愛もない痴話喧嘩を演じたる結果

輝代は豫ねてより渡邊からあづかつて居た短刀を矢庭に持ち出し同人の前にて狂言自殺をせんとしたる時「それなら俺が殺してやる」とてこれも狂言的に短刀を奪ひ取りあやまつて同女の左腹部を刺したるものゝ如くなるも

同女には腹部の外左腕及手首に四ケ所の刺傷があり相當に抵抗した跡も見えることゝて或は加害者には本心より殺す意志のあつた如くにも見られ捕縛されたる渡邊は恐怖と興奮とに失神狀態にあり係官の取調べに對しても判明をかき不審の點多く同人の鎭靜するを待ち嚴重取調べを行ふはずである

吉林の犯罪統計

賭博傷害等は減少し 竊盜罪は依然增加

【吉林】吉林警察廳の取扱ひに依る本年上半期の犯罪統計は左の如く昨年の同期に比し一四〇件の增加を見せ殊に著しいものは竊盜及び公共危險罪で前者は十六件後者は十四件の增加である、されど過去最も多かりし賭博罪傷害罪妨害婚姻及び家庭罪特に傷害罪二三件の減少は省城治安の如何に確保しつゝあるかを如實に物語るものとして注目に價する、然し竊盜の依然として增加するは誠に憂ふべき事なるも經濟的不況に依る失業者の增加で言はゞ食はんがための仕業とあれば社會問題として注意なすべき現狀であらう

▲刑法上の罪三六九、五四二（內譯竊盜、二三八、一八一、傷害一、八二九）▲公共危險罪一、八二二▲賭博罪一、七九七▲詐欺背任罪一、六二〇▲その他六二、一〇七▲特別法違反一、一一五▲總計三八〇、五五八

久保博士の 心理學講習

州廳學務課主催の下に心理學講習會が二十三、四兩日午後一時半より四時半にかけて彌生高等女學校講堂において行はれる同講習會講師は廣島文理大教授久保良英博士で受講者は州內初等並に中等教員に限られてゐる

嘘の訴へで 轢逃げ暴露

滿人の小細工

滿人の淺智慧から虛僞の訴へをなし自繩自縛に陷つた話——大連市入船町一番地物品露天販賣業王鴻佐方共同名義人杜錫瑗（二七）は去る七月十日滿鐵保安區事務所前に置いた王と共有の中古自轉車（大八六六〇號）が盜まれたと北公園派出所に屆出た、一方該自轉車が市內三春町ガード下に遺棄されてゐるのを沙河口署司法係で調べると杜は七月九日夜九時頃共有自轉車で香爐礁三區竇兄杜錫瑗方に向ふ途中三春町ガード下に差しかゝるや橫手から停車を命ずるものがあるので吃驚した杜は更に一層速力を增して逃げ去つたが、その時前方四五尺の所に急に人影が浮び出でこれを避ける間もなく正面衝突し相手が仰向けに倒れるのを認め自分も自轉車と共に橫倒れとなつたが、そのまゝ恐怖の餘り自轉車を棄てゝ逃走し恰も自轉車泥棒がこの轢逃げ事件を惹き起した如く裝はんため斯くは虛僞の訴へをなしたものと判明した

大連陸上 選手權大會

二十八日開催

大連アスレチック俱樂部では來る二十八日午後二時より大連運動場にて第二回大連陸上競技選手大會を開催することゝなつたが參加規定左の如し

▼種目　百米、二百米、四百米、八百米、千五百米、五千米、百十米障碍、四百米障碍、三千米障碍、走巾跳、三段跳、棒高跳、走高跳、圓盤投、砲丸投、槍投、鐵槌投、八百米繼走（分會、學校單位）

▼申込規定　一人二種目以內（但し繼走を除く）申込料二十錢を添へ七月二十三日までに滿鐵地方部體育係氣付大連アスレチック俱樂部に申込れたし

尙は八月四日大連において擧行される八幡製鐵所對大連滿鐵對抗の滿鐵側選手詮衡は本大會成績を參考とする筈

松江下流島遊び

哈市航業聯合局計畫

【哈爾濱】本年の夏は例年にない酷暑なので各方面で納涼會が催されてゐるがこれもその一つ、航業聯合局では二十一日の日曜を期して松花江下流の島遊びに市民を誘致しやうと言ふことになり、ビューロー其他の後援で希望者を募ることゝなつた、會費は大人八十錢小人四十錢で午前九時に旅客船に乘り込み約一時間で下流の一無名島に到着、一日を樂しんで午後五時に歸哈すると

天津甘栗・ロシヤ飴・ロシヤ菓子　其他土產物各種　大連伊勢町　天津號　電②四〇三二

大連市浪速町　銘茶　袋布向春園　電話(2)四四五四番
各種　新茶　荷揃致しました　多少に拘らず御用命願ひます

おゝ!! 素晴らしい 美顏術　すゞらん美容院　三河町　電二・四三九八番
若返り「ホルモン」に等しい美顏術で……ニキビ・ソバカス・コジワは見違る程きれいになり本當に美しく白粉が付きます！
◇
御家庭での御手入は無料で御教授致します　御待せしないで直ぐ致します……

滿洲日報廣告部　電話(二)三六九五　(二)四四九一

氷　泰昌公司氷部　岩代町　電二・七二四三　二・六六一四番

喫★茶　味覺の中心　中華御料理　イズツ　大連市連鎖街　電三二・二三二六〇

漢藥　一切取揃へてあります！　大連市春日町三九　林延壽堂藥局　電(2)五一四一番

昭和復興　歷史ある日本趣味　ろざし　新柄の材料多數參りました　大連イワキ町　松井小間物店　電話二・三五九三番

優勝カップは專門店　～新型揃在庫豐富～　山縣通七七　金華號本店　電話2七九四六番

關西名物　さとも鮨　磐城町日活前入ル　電話二三五八九番

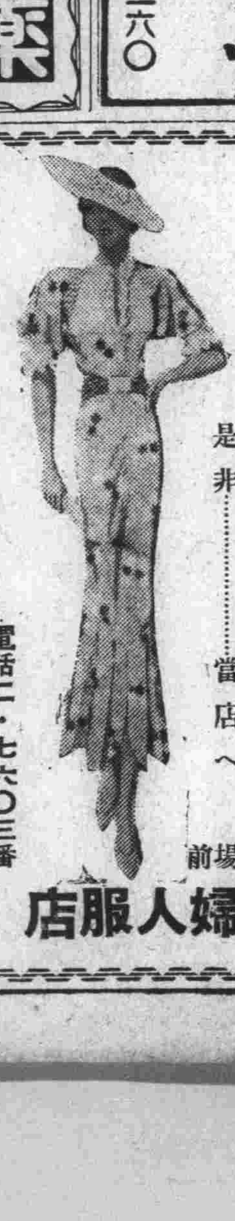

夏　高級婦人服　今夏流行の最新なるスタイル　是非……當店へ　電話二・七六〇三番　信濃町市場前　昇發婦人服店

經濟と氣分と洋畫　簡單と競味と音樂　浪速町白木屋二階　純喫茶エミ

設計施工　各種タイル　衞生陶器　大連不老街一六四　村岡建築事務所　電話(三)三四九〇　(三)三三三四番

季節御料理　天ぷら　割烹　古の美　大連山縣通七　電二・九〇一九

滿洲テント　大連市逢坂町一七一　電話二・五九四四番
キャンプ（獨創型）　テント　シート（化學防水加工）　日除　窓日除　自轉車臺　モノホシ　ブランコ　スベリ臺　ハシゴ　テスリ　廉價提供

大懸賞　三千円割増金つき　二十円割引勸業債券三百名當選

婦人倶樂部

八月號大奉仕五十錢

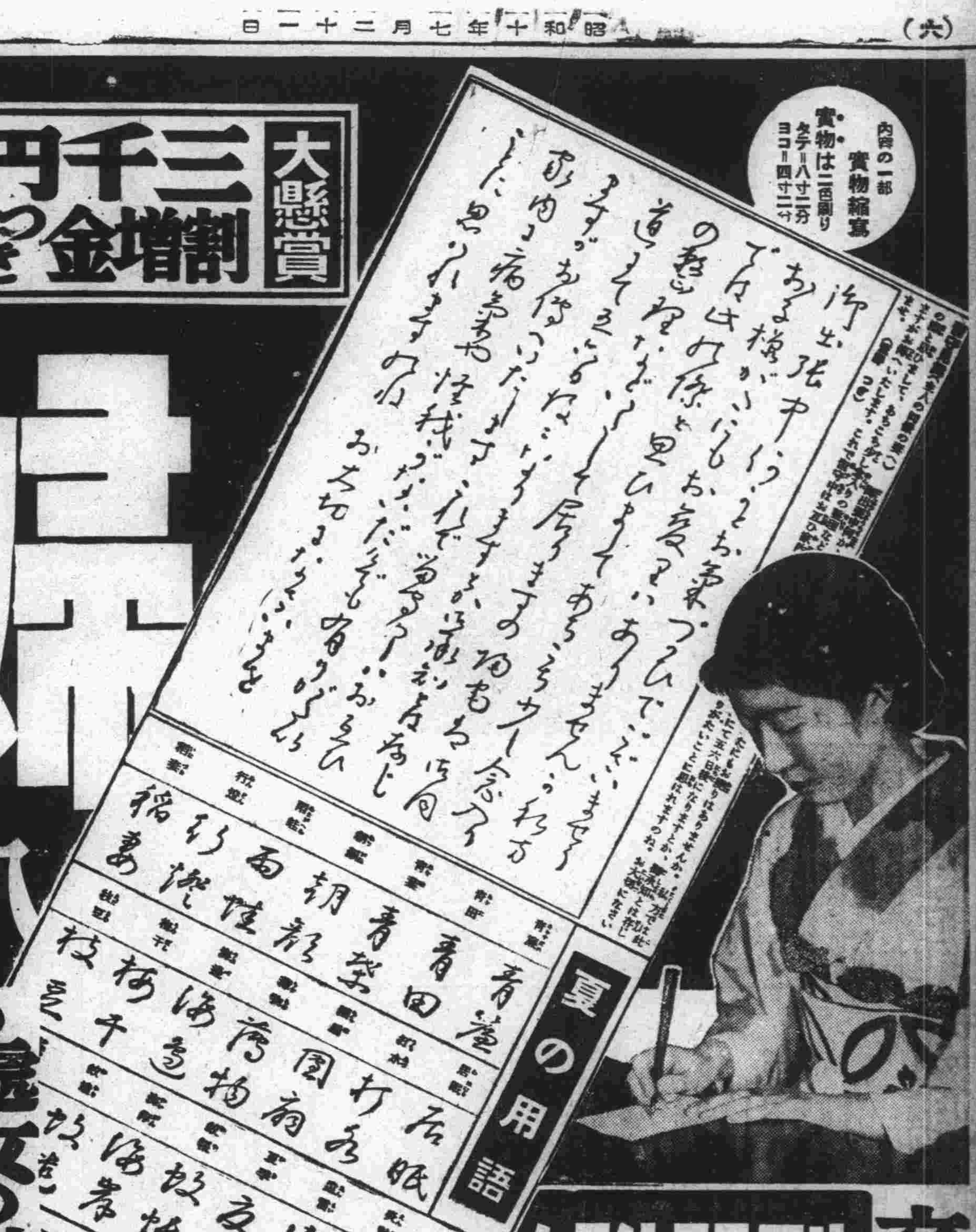
內容の一部　實物縮寫
・實物は二色刷り
・タテ＝八寸二分　ヨコ＝四寸二分

夏の用語

文壇一流大家諸先生の模範文＝書道の大家花輪翠石先生の書！

別冊附錄

習字兼用 模範はがき文集

—（附）手紙用語一切のくづし方

- ●どういふ場合も即座に間に合ふ模範文が百篇と、ハガキ文作り方の虎の巻を公開！
- ●全部ハガキ實物大に書いて發表。ペン字と毛筆の、お習字手本としてトテモ重寶です。
- ●その上手紙用語のくづし方つきで、文章も文字も忽ち上達する獨特の大評判附錄です。

誰にも出來る趣味と實益の家庭染色

（圖解入りで分りよく說明してありますから、容易く出來ます。應用も出來ます）

◆透し染ビーズのハンド・バッグ……
◆植物天然染の趣味豊かな單衣帯……
◆クレオン染のテーブル・センター……
◆簡單て雅趣ゆたかな蠟染のいろ〳〵……
◆描更紗の壁掛兼用書棚カーテン……
◆新興繪更紗の帯地……
◆霧吹染應用のテーブル・センターと鏡臺掛……
◆コンバル染のテーブル掛……
◆簡單て應用の廣い絞染五種……
◆芋版と蓮根染のいろ〳〵……

●處女の魅力、人妻の魅力を語る座談會

―男性は、女性のどういふ所に魅力を感じ、どういふ所に惡感を覺えるか？ 之は幸不幸の岐れ道、見逃せぬ問題です。

●箏曲の大家今井慶松氏に盲人の世界を聽く

―幼少の頃失明した先生が語る神秘な盲人の世界、これは悉く驚異です。感嘆です。興味深く感銘深いお話ぜひ御覽下さい

●妊娠中の浮腫を自宅で治した体驗

―放つて置けない妊娠中のむくみを、家庭で極めて簡單な方法で治した四人の方々の經驗談を久木田博士選評と共に發表。

●夏に惱む皮膚病の家庭手當法

―夏は殊に惡性皮膚病が流行します。その樣々な皮膚病の効き目確實な家庭手當法を池上博士がお教へ下さいました。

●夏を利用して弱い子を丈夫にした經驗

―始終病氣勝ちで、心配の絶えなかつたお子樣を、見違へる程丈夫にする迄のお母樣方の實記です。夏！今こそ絶好の機會。

佐多芳久博士と櫻井大路先生の 女一代の運命を判斷する人相問答

…人相はその人の性格、運命を判斷する上に最も大事な役目を持つて居ります。人相學の權威櫻井先生と斯道の研究家佐多醫學博士とが、下記の課題に就いての人相問答は見逃すことの出來ない記事です。

▲戀愛に成功する相……
▲良縁に惠まれる相……
▲子寶に惠まれる相……
▲金のたまる相……
▲藝事に成功する相……
▲晩年に成功する相、長壽の相……
▲精神的方面に成功する相……
▲男女の相性と結婚期……
▲人相は變化するか……

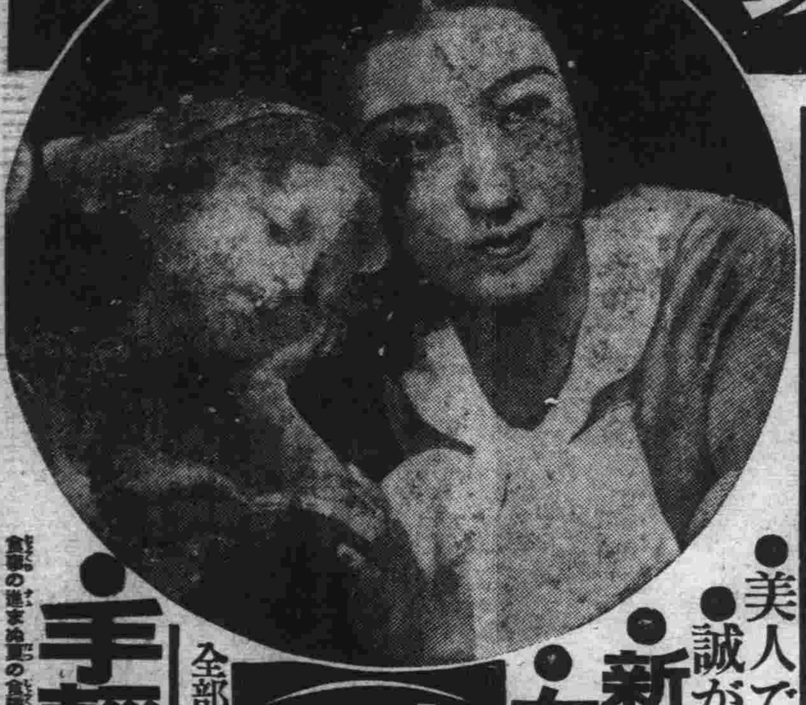

●美人で評判の若奥樣方のお化粧部屋拜見記

●誠が通つて思ふ相手と添ひ遂げた嬉しい實話

●新工夫の汗除と和洋兼用婦人夏の下着

着心地よくて體裁を兼ねた下着と涼しく衞生的な汗除數種の作り方を圖解入りで發表。

●女手の副業養雞で一家が生活

家庭非常の場合の用意に、と始めた副業養雞で一家が完全に生活してゐる二つの實例公開

（豪華!!空前の口繪大特輯）

一人一話 人氣花形大畫帖

全部本社寫眞部の特別撮影の寫眞（一人一頁）＝高級美麗印刷！

映畫、演劇、レビュー花形中の一流人氣花形六十八名の、得意のポーズを收めた最新の寫眞に、各〻思ひの秘話やら珍話やら、思ひ出やら懷憶やら、所感やらを添へた今迄どこにもなかつた素晴しい大畫帖です。

●手輕で風味のよい夏の變り漬25種

食事の進まぬ夏の食膳には美味しい漬物が一番です。分けても風味のよい變り漬は！ 之は數百種の中から嚴選した美味滿點の者ばかりです!!

お味滿點のビールの摘みもの

私の實行してゐる日燒止めと日燒直しの新工夫（女流九氏）

讀切傑作集

▲夫婦圓滿畫帖「曇り後晴れ」とハンカチは唱ふ……山中峯太郎
▲現代小說 偶然の仲人……豊島與志雄
▲講談 夫婦試合……高桑義生
▲映畫小說 妻よ薔薇のやうに……如月敏

新月抄（久米正雄）

同情か、熱狂の嵐！ 全國の婦人間で非常な評判！

若き情熱の畫家教師と美しき生徒伶子との熱き戀。その二人は今遠く相別れて泣く。死別に優る生別の苦しみ。それのみか彼女には第二第三の悲しみが、慘酷な鞭が!! あゝ哀れ！ それはどんなであらう！

▲歷史小說 千姬（三上於菟吉）

我が世の春に生活を恣にした女一代の愛慾圖繪ー豪艶無比の大物語

▲純情小說 女の友情（吉屋信子）

熱狂宣なる哉！ 吉屋先生が生涯の金字塔として全情熱を傾ける傑作

▲時代小說 夢の浮橋（大佛次郎）

欺かれて奇怪な惡人の中に入つた浪人親娘に又も危難迫る！

▲戀愛小說 喘ぐ白鳥（加藤武雄）

あゝ仇し運命。悲劇！悲劇!! この一篇誰か涙なしに讀み得ませう

菊池寛先生傑作 結婚の條件

幸福な夢を描く男女四人の許婚同志、そこへ現はれた明朗純情の女性。こゝに俄然戀の葛藤は展開された！ 戀する男と女、その苦惱と喜びとは全篇に脈打つて讀む人の胸に迫る！

●大附錄つき五十錢（送料八錢）　東京小石川　大日本雄辯會講談社發行　振替東京三九三〇

スポーツ

『氷上滿洲』のため派遣費調達の運動

萬國オリンピック派遣選手の滿洲後援會を設立

▼…大日本スケート聯盟では、明春早々ドイツガルミッシュ・パルテンキルヘンにて開催される世界氷上競技選手權大會に日本代表選手を派遣することに決定し、過般ホッケー、スピード兩代表廿名を發表したが、内十一名は我が滿洲より選出された選手である。

▼…然しながら聯盟自體にてこの二十名の選手派遣費用四萬圓の調達が甚だ困難のため、右派遣費用の不足額は、それ〴〵派遣選手の所屬團體において調達することゝなり、我が滿洲氷上競技聯盟及びその母體たる滿洲體育協會で右十一名選手の不足額一萬三千圓を調達すべきことに決定した。

▼…しかし目下の滿洲體協及び滿洲氷聯では、右不足額を充當すべき基金を有せざるため、氷聯各關係者は率先一番自ら起つて資源調達の一大運動を捲き起さねばならない狀態となり、こゝに生れたものが、即ち別掲趣意書にある萬國オリンピック派遣選手滿洲後援會である。

▼…この難局を打開する力は全滿運動關係者竝にスポーツ愛好者が一丸となつて、派遣費用の不足額調達に努力するにある。少數幹事の手に委ねて拱然として聯盟の難局は救はるべくもない。

▼…幹事の致さんとする處を助け、これを鞭撻協力し、全滿一丸となつて活躍する事にのみ聯盟の使命が完うされるのではあるまいか。各種運動團體が「氷上滿洲」のために奮起されんことを祈つて止まぬ。

趣意書

第十一回萬國オリンピック大會は明西暦一九三六年ドイツにおいて開催せられる事になりました。本大會が世界スポーツ行事の最大權威であり、これが國際的親善と文化の發達に多大の貢獻をなし來つた事は今更喋々を要しない處であつて、世界各國何れも國を擧げてこれが參加に努めて居りますが、吾國においても今次の大會には從來にも增して多數の選手を送り、一には國際平和の使節たらしめ、一にはスポーツ日本の威力を宣揚すべく目下着々準備中であります。而して大會の劈頭明年一月ドイツガルミッシュ・パルテンキルヘンに開催せられる氷上競技に吾國代表として派遣せらるべき選手二〇名は既にその銓衡を終へ過般大日本スケート聯盟より發表せられましたが、この内吾滿洲より左記十一名が選ばれたのであります。

男子スピード選手 河村泰男君（奉中出身）
同 補缺 南洞邦夫君（奉中出身）
アイスホッケー選手 庄司敏彦君（滿洲醫大出身）
同 平野進君（滿洲醫大出身）
同 早間雅博君（滿洲醫大出身）
同 木下楷君（滿洲醫大在學）
同 本間悌次君（滿洲醫大在學）
女子スピード選手 三宅七子孃（奉天浪速高女在學）
同 瀧瀨暢子孃（奉天浪速高女在學）
同 木谷妙子孃（奉天浪速高女在學）
同 監督 木谷辰巳君（早大出身）

斯の如く日本代表選手の過半數が吾が滿洲より選出された事は在滿同胞絕大の誇であり、日本氷上競技界の大半が一に此等諸君の雙肩にかゝつて居る事を思へば吾々滿洲に在る者として眞に感激に堪へないのであります。吾々は一は日本スポーツ界の爲、一は滿洲青年女子意氣發揚の爲、萬難を排して、是等の人々を獨逸に送り度いのであります。

然るにオリンピック選手の派遣方に就ては大日本體育協會竝に之に所屬する各部團體が極力努力し、政府よりの補助金其他各種方法により資金の調達を圖つて居ますが、何分今回の派遣選手の數は各競技を通じ三百餘名の多數に上る有樣で、到底派遣費全部の調達は困難の情勢であります。スケートに於ても大日本スケート聯盟が此點大に苦慮して居りますが、結局右滿洲選手及監督に對する最少限度の總豫算額貳萬貳千圓（一名約貳千圓）中、九千圓は同聯盟より支出するも、不足額一萬三千圓は滿洲にて調達すべき事に決定されたのであります。右資金調達に關しては固より滿洲に於けるスケート統轄團體たる滿洲氷上競技聯盟竝に其の母體たる滿洲體育協會にても極力努力されて居りますが、斯の如き事業は全滿人士擧つて之を後援するに非ざれば到底其實現を期し得ない事は明かであります。萬一不幸にして資金調達不能のため是等榮ある選手諸君をして日本代表たるの特權と義務とを拋棄せしめるが如き事あらば、彼等從來の精進努力を知る者として誠に視るに忍びざる處であり、ひいては又全滿青年子女の意氣を沮喪せしむる事之より大なるものなしと言はなければなりません。玆に吾々有志相寄り萬國オリンピック派遣選手滿洲後援會を組織し敢て全滿の理解ある人士に訴へ吾滿洲選手派遣の實現に對し熱烈なる御援助を賜はらん事を切望する次第であります。

規約

第一條 本會は萬國オリンピック派遣選手滿洲後援會と稱す
第二條 本會は一九三六年ドイツにて擧行せらるゝ萬國冬期オリンピック大會出場に決定せる日本代表滿洲出身選手の後援を爲すを以て目的とす
第三條 本會は滿洲の誇りとするスケート競技に關心を有する同志を以て組織す
第四條 本會は左の事業を行ふ
一、資金の調達
一、選手の激勵
第五條 本會の本部事務所を奉天地方事務所內に置く
第六條 本會に左の役員を置く
イ、會長 一名
ロ、幹事長 一名
ハ、常任幹事 若干名
ニ、幹事 若干名
第七條 會長は會員中より之を推戴す
第八條 本會は滿鐵沿線主要都市に支部を置き各地方事務所長を以つて支部長に仰ぎ（但し大連は大連市長）各支部は幹事長、常任幹事、幹事を會員中より選出す、尙各支部の現況により相談役を置く事を得
第九條 會長は本會を代表す支部長は其の地方を代表し幹事長は本會諸般の事務を統轄し幹事は本會の事務を取扱ふものとす
第十條 役員の任期は本會設立と同時に始まり滿洲出身冬期オリンピック選手が其の使命を全うして歸滿する迄とす
第十一條 本會の會合は必要に應じて隨時之を開催す
第十二條 本會の會員には會員章を手交し永く滿洲スケート界の功勞者として記錄す
第十三條 本會の會計は幹事中より選出せる若干名の會計幹事に於て掌理し收支を明にするものとす

日本棋院 大手合戰譜【四十五局】

先 初段 山口繁治
三段 渡邊英夫

制限時間各八時間（但し一分以內は切捨）

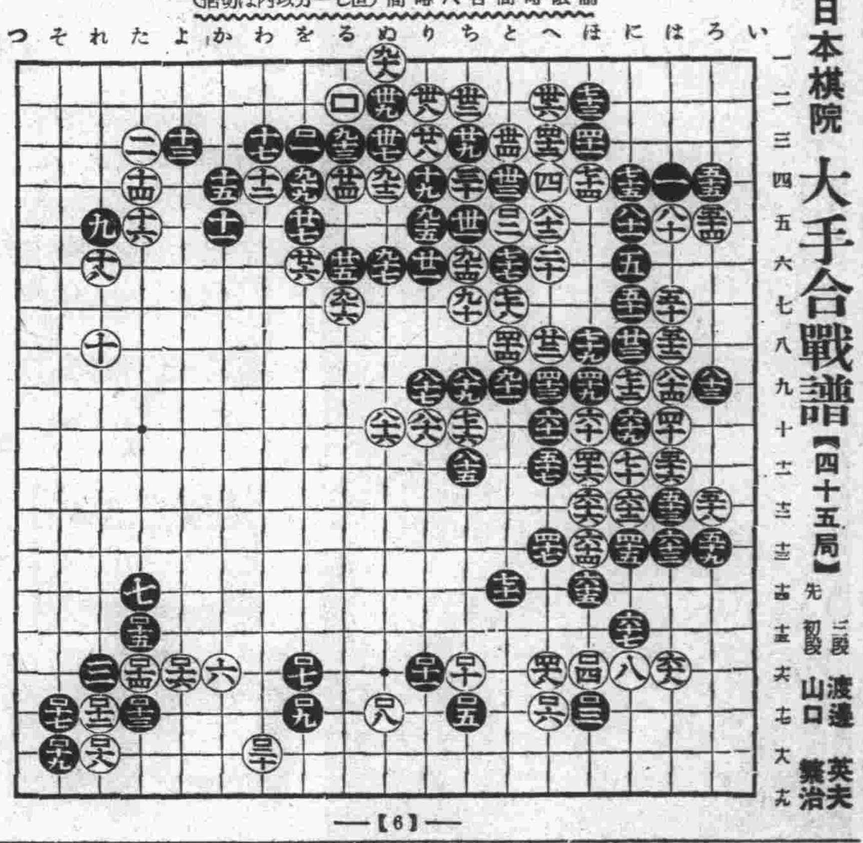
—【6】—

●一〇一を三 ○一〇二と五
●一〇三ほ十七（9分） ○一〇四ほ十六
●一〇五ち十七（1分） ○一〇六へ十七（4分）
●一〇七を十六（5分） ○一〇八ぬ十七（3分）
●一〇九を十七（2分） ○一一〇ち十六（1分）
●一一一り十六 ○一一二れ十七（4分）
●一一三た十七（13分） ○一一四た十六
●一一五た十五（4分） ○一一六よ十六（2分）
●一一七れ十七 ○一一八れ十八
●一一九そ十八 ○一二〇わ十八（2分）
●三五ツグ

所要時間累計（白 六時）（黑 四時四分）

對局者の言葉

（白）百二の活まで、相當つらい形です

（黑）百三はあとでは（へ十五）で間に合はされる惧れがあるので手順かと思ひましたが—

（黑）百七とハサンで打てゝは繁なやうな氣がしました

（白）百八と打込んで行かなくては、打開の道が發見出來ません

（黑）百十五以下百十九まで、分り易く運びましたが、百十六にハネ込んで行く嚴しい手段もあつたのです、次いで白百十五の時（よ十七）とツグ手が成立したのです、こゝで白百十七の下りならば（れ十四）とツイで問題がないし白百十八の下りならば（か十七）と押へてゐてそれまでゝす

（白）百二十で（た十八）に抱へたいのですが黑（か十八）のノゾキが急所で應手に窮します、そこで（よ十八）だと黑（か十七）白（よ十七）に次いで黑（か十四）でいけさうもないし（か十七）の方だと黑（よ十八）白（よ十七）黑百二十と自然に眼をかゝれて、前述の不安が蔽へません

戰の跡

◇白百二まで辛うじて活路を得たもの、單に活きたといふに止まり、黑のいよ〳〵厚壯の形、中央の白數子の漂浪の姿を眺める時に、轉た白の多難な前途を思はざるを得ない◇黑百三以降百七まであたり厚壯を背景としての黑の自在な打廻しその應接にいとまさへ見出し得ない白の苦吟そこに明暗の境をまざ〳〵と見出し得るであらう◇黑百十五乃至百十九の淡々水の如き運び—これで成算たつぷりなのだから、白の心境は益々昂奮の渦が卷くばかりである◇白百二十で（た十八）の抱へさへ打てぬのは、忌々しさの限りである

ラヂオ 廿一日

大連（JQAK）（六五〇KC）

午前の部

六・〇〇 第一回ラヂオ體操
六・一五 第二回ラヂオ體操、入港船のお知らせ
七・二〇 氣象通報
七・二二 朝の音樂 レコード（一）カルメン拔萃曲（二）ハンガリヤ狂想曲第二番（三）Aミリタリーマーチ B悲しきワルツ
八・三〇（東京）子供の時間「ハーモニカ合奏と獨奏」（一）合奏「天國と地獄」序曲外二曲（二）獨奏「月見草」＝上原秋雄（三）合奏行進曲「朗らかな朝」ミヤタハーモニカバンド、指揮宮田東峰
九・〇〇（京都）日曜勤行（京都眞言宗東寺派總本山敎王護國寺御影堂より中繼）一、勤行＝大導師管長大僧正松永昇道、外一山式衆出仕 二、御詠歌「東寺流御詠歌」東寺大師流講中有志一同、東寺大和流講中有志一同
九・四〇（東京）趣味講座「船の話」文學博士 西村眞次
一〇・一〇（哈爾濱）子供の時間 滿洲雅樂「萬年花」外五曲
一一・五〇（哈爾濱）ウクライナ民謠とロシア歌謠曲（一）ウクライナ民謠（イ）風は吹く吹く…（ロ）摘むな雁來紅…バンデユーラ伴奏＝グリツコ・セペリニユーク（二）ロシア歌謠曲（イ）涯しなき草原（ロ）時は移れど（ハ）野薔薇＝アルト タチアナ・オルゼン、ピアノ伴奏ニイナ・ボストレム

午後の部

◆映畫劇の午後◆

〇・二〇（京都）「やくざの掟」柳川眞一原作並脚色、出演松竹キネマ京都撮影所▲配役＝半兵衞（高田浩吉）瀧山金四郞（結城一郞）善右衞門（志賀靖郞）大五郞（南光明）番頭忠七（永井柳太郞）目明し久七（山路義人）豐之助（井上久榮）お千代（光川京子）他大勢、伴奏指揮直川哲也、演出大曾根辰夫
一・一〇（東京）「都會の船唄」佐伯孝夫原作、陶山密脚色▲配役＝邦江（高津慶子）ゆり子（霧立のぼる）中山先生（岩田祐吉）中山夫人（歌川八重子）下村明（立松晃）兄郁造（大友壯之介）明の父（島耕弘一）明の妹美代子（梅平惠子）妙子（待乳京子）舞臺監督（淺田健二）邦江の弟子（近衞秀子）演出青山三郞、說明熊岡天堂、伴奏新興音樂部
三・五〇 法政對滿俱第一回野球戰實況（中央公園滿俱球場より中繼）アナウンサー町田
五・〇〇（大阪）連續童話劇「スミトラ物語」（三）豐島與志雄原作 林二九太脚色、魔の洞穴BKコドモサークル＝大阪桃谷演奏所より中繼
六・三〇（東京）新內 明烏夢泡雪（浦里部屋の段）淨瑠璃富士松都要美、同富士松佐助、三味線富士松加賀登女、上調子富士松富士廣
七・〇〇（東京）地唄「新浮舟」三絃箏手富崎春昇、三絃本手富崎美喜子、富崎澄子
七・二〇（東京）ラヂオ・ドラマ「生きる」關口次郞作、築地座▲配役＝黑川（友田恭助）とも子（田村秋子）鍛冶（中村伸郞）看護婦（杉村春子）演出（岩田豐雄）
七・五五（東京）日曜講談「安倍川の血煙」（第一席）神田ろ山
八・三〇 時報、ニュース、告知事項、明日の催し、氣象通報、明日の番組のお知らせ
九・三〇 レコードに依る滿洲演藝（一）評劇「黑猫告狀」＝唱者朱紫霞（二）評劇「楊乃武」＝唱者朱寶霞（三）評劇「昭君出塞」＝唱者芙蓉花（四）評劇「五女哭枝」＝唱者陳風娥、林紅霞

（聯珠本日休載）

けふの對日放送【廿一日】

ロシア歌謠曲と

＝ウクライナの民謠＝

けふは哈爾濱放送局の擔當で午前十一時五十分から午後零時二十分まで「ウクライナ民謠とロシア歌謠曲」を放送する。

ウクライナ民謠のグリツコ・セペリニユーク氏は一八八二年ウクライナのキエフ市に近い貧しき農家に生れた。偶々彼の歐洲の大戰と續いてロシアの革命が勃發し不幸にも彼は五ケ年の永い牢獄生活を送らねばならなかつた。然し彼は少年時代よりの良き友樂器「ソビルカ」だけは身から離さなかつた。刑期滿ちて彼が赤露の手を逃れて哈爾濱への逃亡に成功した時も此の樂器だけは忘れなかつたといふ事である。その後彼はこの想ひ出の音に慰められつゝ哈爾濱で彼は淋しい餘世を送つてゐる（寫眞はセペリニユーク氏）

◆「風は吹く吹く」この民謠はセペリニユーク氏が「ソビルカ」を吹奏するだけで今回は歌はないが歌詞は次の如くである。

風は吹く吹く、強く、まるで籐を曲げるやうに木々は歪められてゐる。私の胸も傷む、傷む、悲しみで辛い淚の溢れ出るほど私は永年の間強い灰色の悲しみの中に生きて來た、黑い暗の影よ何處に居る？優しい聲を聽かせて吳れ！

◆「摘むな雁來紅」これはセペリニユーク氏が自己の「バーデユーラ」の伴奏で歌ふもの。ウクライナがその昔未だポーランドの治政下にあつて農民はユダヤ人の地主から猛烈なる壓迫を蒙つてゐた時代の民謠である、從つてその當時の農民の苦惱が歌はれてゐる。

【歌詞の大意】農夫として唯一の馬車も、鋤も、遂々地主に奪はれてしまつた。嘆願はくば神が出現して彼等に天罰を與へられんことを……然らば農民はより幸福に農事にいそしむ事が出來やうに……。

コントラ・アルトの歌手タチアナ・オルゼンはウラヂオに生れ、同地の高等女學校竝に國立音樂學校に學び、革命中スエーデン人と結婚したが、一九二九年寡婦となり、哈爾濱に來た、哈爾濱ではグラズノフ音樂學校に學び、現在は哈爾濱中央寺院の聖歌隊員を勤めてゐる。（寫眞はオルゼン）

◆「涯しなき草原」夜鶯の宿る唯一本の樹木なく、唯一本の草花さへも咲かない、涯しなき草原——日沒と共に暗い陰鬱が襲ひ來り、空には唯一つの星影さへも見出せない。斯うした涯しなき草原で、私はお前の事を想ひ出してゐる。お前の事を想ひ出すと、あたりは何となく明るくなり、其處らの草叢では夜鶯が鳴くやうにも感ぜられ草原一杯に美くしい草花が咲き誇り、空には美くしい星が輝き充ちてゐるやうに思はれる。

◆「時は移れど」時は移れど、輝かしい想ひ出、愛の囁きは末だ昨日の如くに我が心に記憶されてゐる。時は移れど想ひ出のみは消え失せないでゐる、愛こそ眞に果てしもなく、又時をも持たないものである、私は愛だけは棄て得ないのである、それが私の運命なのだらうか、私はやつぱり斯うして愛してゐる。

◆「野薔薇」昔の愛人が贈つて吳れた香ばしい野薔薇の花、だがもう幾年かが過ぎて、その野薔薇の木は衰へてゐる、私は斯うして花の咲くのを待つてゐたのに……あゝ野薔薇は枯れ果てゝゐる！

塚田 建部 三番將棋【其二】

塚田一勝一敗
建部一勝一敗

平手
先 五段 塚田正夫
五段 建部和歌夫

【圖は六二玉迄の局面】

▲建部氏持駒
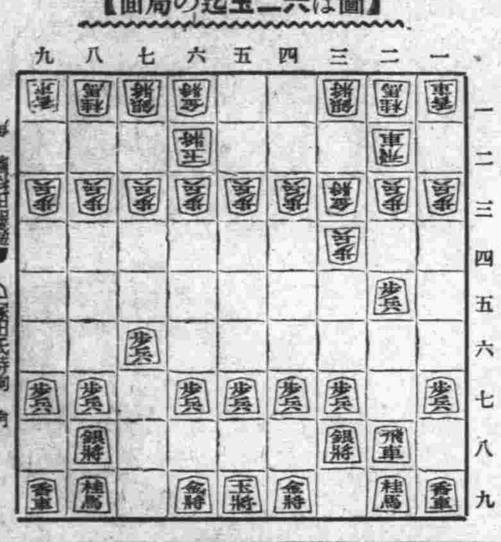
△塚田氏持駒 角

△四六步 ▲七二玉
△三六步 ▲八二玉
△三七桂 ▲七二銀
△四七銀 ▲四二銀
△三八金 ▲九四步

累計二十二手

講評 土居八段

▲本局の形勢は建部君向飛車の奇法を用ひ、逆襲を狙ひつゝあるので、塚田君は三八銀と上つて用心しつゝ徐ろに駒組みの整備を圖つた。建部君の八二玉は當然の運びである。こゝ一步利することが出來ると思ひ違ひをなし、五五角と打つと敵に四七銀と上られ、折角の手段も無意味に了る。△その反面に塚田君にても、四七銀の處四五桂、四四金、五三へ桂を成り込むことを得るも、六四角と打ちたること却て成桂の進退に窮し、敵の術中に陷る惧れあれば、輕率をつゝしまねばならぬ。

觀戰記 七段 萩原淳

◇決戰を含みに自玉の整備を急ぐ

塚田氏四六步と突いて次に四七銀の捌きを圖り敵の二筋の逆襲に備へる。建部氏の七二玉は早く二四步と逆襲しても同步、同金の時六五角と打たれて惡い。それで七二玉と自玉の整備を圖れば、塚田氏又三六步より三七桂と二筋の防備を固める。斯くて急戰を思はれたが共に陣容の整備を圖つて持久戰となる。建部氏は七二銀で陣容の整備を見て四二銀と攻防の活用を期して飽く迄も二筋の逆襲を含みに殘せば、塚田氏三八金の自重より二筋の防備を固める。時に建部氏敵の居玉の內に何か決戰の順を狙ふもの、樣であつたが、結局九四步と自玉を篏めて先づ敵の應手を見る。

胃腸病
豫防と治療に

お腹をこわし易い夏です

病氣になつて無益に苦しむよりは、病氣にならぬやう、今から食後〳〵にエビオス錠を連用されて胃腸を補强さるゝようお奬めします。

エビオス錠は胃腸の組織を丈夫にするに必要缺くべからざるヴイタミンBの大量を含む純正の麥酒酵母で、胃腸病の豫防と治療に盛んに賞用されます。

エビオス錠を連用しますと

第一、胃腸の具合が良くなり食慾が進みます。消化液の分泌が旺んになり日常食物の榮養化を助けるからです。

第二、毎日一行の健康な便通を見るに至ります。腸の働きが良くなり不消化物は滯らずに規則正しく排出されるようになるからです。

第三、體內に不淨物が溜まらないから食傷、下痢を起さず、氣分がいつも晴ればれしくなります。

注意 麥酒酵母でなければヴイタミンBが稀薄で藥用には不適當です。エビオス錠は現今治療界に賞用さる、純正の國產麥酒酵母製劑で他の不純物又は賦形酵母を混入してありません。

馬越藥學博士創製
橋谷農學博士監製

エビオス錠

三〇〇錠…一圓六十錢
一〇〇〇錠…四圓八十錢
粉末もあり

エビス・アサヒ・サツポロ・ニツポン麥酒釀造元
大日本麥酒株式會社
東京市日本橋區本町二丁目
株式會社 田邊元三郞商店
大阪市東區道修町三丁目
株式會社 田邊五兵衞商店

EB 81

滿日案內

●三行一回 金壹圓貳拾錢
●被覆度 金九拾錢
●五行一回 金貳圓
●十行一回 金四圓
●十五行一回 金六圓
●二十行回 金八圓
●姓名在社 金五拾錢增
電話は二・三六九五 二・四四九一番

人事

急用 有り、所在知らせ知らさなければ事重大になる 佐加野
社員 私用腕章携帶本人來談（沿線駐在可郵送）社員招聘 大連市 第一生命支
社員 募集市內保證人を要す卅歲迄 本人面談 亞東印書協會 淡路町三
配達 人募集廿歲前後の身體强健なる者市內要保證人本人來談 伊勢町八九 大正牧場
社員 外務經驗者高給招聘履歷書携帶本人來談（沿線駐在可） 大連市伊勢町日滿生命
店員 男女至急募集午前中面談要市內保證人 連鎖街 中山婦人服店
募集 晝夜間部共新學期開始 大連自動車養成所 大連市山縣通十二番地
看板 技術者四名急募二十五歲迄希望者履歷書送れ 哈爾濱湊龍街 ワカバ看板店
養犬 係犬好壯健年齡不問履歷書携帶二日午後三時本人來談連鎖街廣小路 田邊農園
女給 さん至急入用月給二五圓前後若くは賣上步合 旅順新市街ウラル喫茶店電六六四
少女 銀座雀夏家河子出張店勤務員數名募集本人來談 連鎖街 銀座雀
ミシ ン裁縫係數名採用本人來談住み込み得る者 大連市逢坂町一七一 滿洲テント
弟子 至急入用 磐城町一九敷島美容院 電話二・三九五七番
女中 至急入用二十歲迄暇に裁縫を敎へる 愛宕町二八正隆アパート 三島
女中 入用、希望の方本人來談池坊生花及茶道敎授 對馬町三一堀田貞子電二二三〇七
仲居 數名入用本人來談されたし 逢坂町一五〇 新開業 哥仙 電二・一五五一番

貸家

貸倉 庫あり埠頭附近雜貨品も保管します 浪速町 山崎運送店電二・四六四九
貸間 大連市惠比須町一九二 電話二・二五三七番 松成
夏家 河子海岸洋式貸別莊水便水道洋風呂新造洋家具付 電話二・六〇九三 小倉
求家 老虎灘方面獨立家屋 電話二・九三九二番

下宿

下宿 大連病院右前滿鐵本社裏 薩摩町九五ホーム寮米村 電二・九三二九番
下宿 敷島廣場電停北一丁左側 北海館

賣買

讓店 目下盛業中目拔きの場所飮食又事務所適 姓名在社
讓店 浪速町一丁目附近、事務所向店舖急讓度 電二・二三〇〇番
藥布 園の專門は 三陽藥店 電二・三二七三
刀劍 研白鞘鍔定賣買自家製錆止打粉有り 大連市磐城町五八南海堂研磨所
獨逸 ピアノ新荷着、中古樂器賣買修理調律荷造等 聖德五丁目二二細井電四・九七三五
ミシ ン、貴金屬、ダイヤ買入及擔保融通 天神町二八 女子商業前 太洋社 電三・三五六一
古着 共他御不用品は他店より特別高價買受ます 日逢町エビス屋電二・二五九五
古着 古道具高價買入 御一報參上 日逢町たしまや電二・六六〇一

電話と金融

金融 動人の方に信用貸大口小口恩給沙河口仲町四九 松光社 電四・〇一三八番
直ぐ 極秘低利簡單に御用立月賦拂可 伊勢町一〇九 雲水ホテル前 佐藤電二・八五九六
電話 賣買金融は正直洋行に限る、西廣場三河町入口 電二・八七六五、二・五五五七番
電話 並に金融一般商人懇易に御相談に應ず 丸大商會 電三・二四二〇
電話 賣買並に金融月賦販賣名義變更せずとも貸出 西通三〇電二・六六六三大連案內社
電話 の賣買は弊商會を御利用願ひます 電二・六六六〇番 西通九二 電話商會
小切 手先日附割引本人直接御來談、天神町二八 太洋社 電二・二三六一番
商品 券 三越四分引買入 各店商品券高價買入 西通三二五電車通四階建大連案內社
日掛 金融迅速貸出但一口貳百圓以上二千圓迄西公園町 電二・二九一八 多田商會
債券 勸業復興公債賣買並金融債券新聞參錢株式現物店 西通三〇電二・六六六三大連案內社

食料品

牛乳 バター、クリーム 大連牛乳株式會社 電話二・四五三七番
牛乳 バタ、クリーム アイスクリーム 滿洲牧場 電話二・六一二四番
氷 大連製氷會社特約店配達迅速 朝日廣場 旭亭氷部 電話二・三四五二

雜件

質貸 出し大勉强、大口歡迎 三河町二二（映樂館裏通）山屋質店 電二・七四〇二
質 貴金屬、洋服、時計、寫眞器特別大勉强、越後町入口 西公園町六九 紀の國屋質店
內地 土產は遼東百貨店支那みやげ部へ 電話二・三一七一番
貸衣 裳 婚禮用 葬儀用 さかひや電二・五四二七番

人事

給仕 孃（上品な）本人來談 素人にても可 滿洲で一番上品なレストラン イースタン（浪速町幾久屋横）

家政婦

家政婦 一日泊込二圓より 西公園町五五 共濟寮電話（2）三六六三番 學所家事一切炊事病人附添即刻派遣
看護婦 家政婦派遣 家事一切病人附添通勤住込何れも致ます派遣多忙至急會員募集 誠心看護婦會 產婆 浦芳子 聖德街一丁目二四六 電話（3）一二六六番
家政婦（急募寄宿可） 陣容を整へ御期待に副はん事を祈念して居ります 御比須町一五九電（3）一四七〇 朝日紹介所
看護婦、附添婦 家政婦派遣（寄宿完備） 派遣多忙會員至急募集 大連西部看護婦會 主產婆 上崎フク子 大連下萩町十五番地 電話四〇二二六三番

醫院・治療・名藥

皮膚病 性病 佐渡町二〇西廣場幼稚園裏 坂本醫院 電話（2）四三三五
天賦の滋養、强精素 顧る美味 まむし蒸燒 千古の靈酒 まむし酒 專門 まむしや 小松家本店 大連信濃町帝國館前電二・四四三四 肺病、胸の病、腸癆の方の榮養劑 蟾蜍、黑蛇の蒸燒、猿頭の黑燒

映畫案內

第二 松竹館
沓掛時次郞 林長二郞・飯塚敏子
母の愛（前篇）
母の愛（後篇）
川田芳子・田中絹代・川崎弘子
十九日より三日間 オール・トーキー
前田新聞店割引利用下さい

案內料金は前金にてお願します

汽船切符發賣所各地ビューロー

大連汽船出帆 山縣通電話代表2七一三一番
青島上海行 奉天丸 七月廿二日／南昌丸 七月廿四日／大連丸 七月廿七日 午前十一時
天津行（塘沽止） 長平丸 七月廿一日後一時／天津丸 七月廿三日後二時／長平丸 七月廿五日後五時
安東行 天潮丸 七月廿三日後六時
龍口行、船客搭載龍平丸 七月廿三日[illegible]時
基隆高雄行 山西丸 七月廿七日／山東丸 八月七日後四時
敦賀新潟伏木行 河北丸 七月廿九日／河南丸 八月九日後五時
北鮮行 淸河丸 七月廿五日
濟州島行（船客搭載） 濟通丸
營口行（船客搭載） 七月廿五日 正午
山西丸 七月廿一日
河北丸 七月廿三日
鎭南浦行 日東丸 七月廿九日

大阪商船出帆 電大連2二三一・新京三三六・奉天四〇九・哈爾濱電五四三三
門司、神戶（大阪）行午前十時出帆
うすりい丸 七月廿一日
吉林丸 七月廿三日
扶桑丸 七月廿五日
しあとる丸 七月廿六日
うらる丸 七月廿七日
はるびん丸 七月廿八日
熱河丸 七月廿九日
ばいかる丸 七月三十日
たこま丸 七月卅一日
亞米利加丸 入渠中
臺灣行 中華丸 船客御斷 七月廿九日／大華丸 八月七日
天津行 志摩丸 七月廿八日
橫濱行 日東丸 七月廿五日
紐育行 東海丸（船客御斷） 八月四日
急行船專屬荷扱 國際運輸株式會社 電話本社2三二三番

日清汽船大連出帆
青島、上海、廈門、香港、廣東行 盧山丸 福州寄港 七月廿二日
嵩山丸 汕頭寄港 七月卅日
代理店 大阪商船大連支店

阿波共同汽船 山縣通 電話2六六九一・3五〇〇一番
芝罘、威海、青島行（第十六共同丸） 七月廿一日午後七時
芝罘、威海、仁川行（第卅六共同丸） 七月廿四日午後七時
芝罘行（第十八共同丸） 七月廿三日午後六時
仁川鎭南浦行 長山丸 七月廿六日
天津行 長山丸 七月廿一日

島谷汽船大連出帆 大連市山縣通り代理店大三商會 電2七二一、2四三〇
北海道・樺太行（×印樺太行）
朝海丸 七月廿二日
×天海丸 七月三十日
日本海丸 八月六日
×明石丸 八月十五日
關東州 朝鮮間 最短經路 運賃低廉
◎各船共四千噸級最新式準客船 寄港地＝鎭南浦、仁川、郡山、木浦、釜山、浦項、境、宮津、舞鶴、新舞鶴、敦賀、伏木、船川、函館、大泊、大泊（案內書進呈）

松浦汽船大連出帆 加賀町 電3六二一七、2六二八番
芝罘行 昌平丸 七月廿三日午後六時
芝罘、威海衞、仁川行（利通丸） 七月廿一日午後六時
門司、廣島、尾道、宇野行 照國丸 七月卅一日午後一時
門司行 八月二日前六時
廣島行 八月三日前六時
高濱今治着 八月三日後三時
尾道宇野着 八月四日後四時
廣島、愛媛、岡山三縣人二割引

日本郵船 近海郵船 朝鮮郵船 出帆
李浦行 でらごあ丸 八月七日
滿堡行 松本丸 八月八日
紐育行 那古丸 七月卅一日
天津行 新潟丸 七月卅一日
基隆高雄行 岩手丸 八月廿六日
橫濱行 勝浦丸 七月廿三日
營口行 豐浦丸 七月廿二日
鎭南浦仁川行 岐阜丸 八月四日
青島仁川行 會寧丸 八月二十日
仁川、博多、長崎、鹿兒島、三角行 櫻島丸 七月廿三日
水路圖誌海圖販賣所 近海郵船・朝鮮郵船代理店 日本郵船大連出張所 山縣通電2三元二・2八二六・2七〇三番 郵船旅客取扱店 丸二商會

長崎・鹿兒島行
千歲丸 每月十日・廿日・卅日 午前十一時出帆
淡路丸 每月五日・十五日・廿五日 午後四時出帆
運賃（二等） 長崎行 十二圓 鹿兒島行 十五圓

日本海航路 敦賀行
◎滿洲丸 每月六、十六、廿六日 雄基發前九時、淸津發後五時
◎天草丸 每月一、十一、廿一（大月は卅一） 雄基發前九時、淸津發前七時
圖們線及滿鐵主要驛竝にジヤパンツーリスト・ビューローにて敦賀經由內地主要驛行連絡切符發賣
日本汽船株式會社

猛暑！

都會人にとつて一番身體の疲勞する夏です。又入浴の爽快さを充分に味へるのも夏です。そして最純良の牛乳石鹸での御入浴こそ、その爽涼味に萬斛の價があります。

紳士淑女も赤ちゃんも

牛乳石鹸

御中元に最適
（美術罐入あり）

No. 325

胃腸に
タカヂアスターゼ

（粉末・錠剤各種）

説明書進呈

三共の薬品の定價と簡單なる説明とを載せたる册子「**三共の薬品**」あり御入用の方は此新聞名御記入御申越下さい贈呈致します

三共 SANKYO

東京・室町 三共株式會社

加工百般
大理石
并ニSSマーブル

滿洲大理石界の開祖
南滿大理石工場
大連市工場地区雲井町五
電四・九九二〇番

大連市西広場西入る電車通
池田小兒科專門醫院
池田嘉一郎
電二・六三六五番

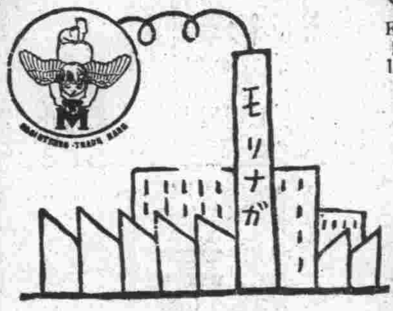
モリナガ
MORINAGA TRADE MARK

K-16

森永ミルクキャラメル

第四回キャラメル藝術作品募集中・〆切七月三十一日！

森永ミルクキャラメル
MORINAGA'S MILK CARAMEL

五銭・十銭

森永製菓株式會社

血と肉になる葡萄酒

赤玉ポートワイン

二本で

大景品總當り

婦人紋服地⇩
空罐なし
⇧小袖箪笥
食卓⇩
⇦携帶用化粧鏡

各等共お好みの一品呈上

●**一等** 一千口
婦人紋服地（冬物）一反宛
紫檀製茶棚一本宛
曲木應接セツト（五点組）一組宛
洋服ダンス一本宛

●**二等** 一千口
小袖たんす一棹宛
洋食器セツト（五客分）一組宛
正絹丸帯一本宛
桐胴丸火鉢一個宛

●**三等** 二千口
婦人用旅行鞄一個宛
子達用勉學机（椅子附）一脚宛
水屋一本宛
簿記臺一脚宛

●**四等** 三千口
食卓（丸型）一個宛
子達用寢臺一臺宛
衣桁一本宛
婦人洋傘（絹張晴雨兼用）一本宛

●**五等** 五万口
化粧鏡（婦人持・携帶用）一個宛
メリヤス・シヤツ一枚宛

●應募期間—昭和十年九月末日迄

●**方法**

赤玉ポートワインの包紙のレツテル二枚と口金掩（錫製・左圖に示せるもの）の上部二個とを一纏めとしレツテルの裏に住所姓名明記の上お買上店又は下記へお送りあれ 抽籤券と藤澤樟腦とを送呈します（御郵送は四匁毎に三銭切手御貼附のこと）

●**規定** 締切—昭和十年九月末日 抽籤方法—一口（レツテル二枚と口金掩上部二個）毎に抽籤券一枚呈上 千口一組 總數百萬口 當籤番号各組共通 新聞警察代理店立會 本年十月十五日嚴正抽籤 當籤發表—本年十月廿五日頃全國新聞紙上及び當籤者へ直接通知 景品送附—發表後二ケ月以内（郵税不足や其他規定に違つた應募は無效・尚本賣出に關する御照會は御斷り）

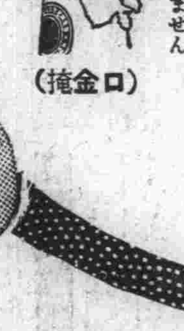
此錫製口金掩の上部二個とレツテル二枚で一口
之ではありません
（口金掩）

應募者全部に藤澤樟腦（五個包一函宛）贈呈

送り先 大阪東區住吉町 壽屋サービス係

カツト……三井正登氏

凉味百%　パンチ
變つた思付き

シロツプにも、ソーダ水にもお飽きになつた方は、新工夫の清涼飲料「ハワイヤン・パンチ」をお試し下さい。名はちよつと變つて居ますが、作り方は實に簡單です、先づパイナツプルの汁、これは罐詰のものでよろしい、量はカツプに二杯、他にオレンヂ、レモンの汁を各々カツプに半杯づつイチゴシロツプ茶匙三杯、それから冷水をカツプに二杯、以上で六人分の材料です、用意が出來たらパイナツプル、レモン、オレンヂの果汁をまぜ合せ、これにイチゴ・シロツプを加へて暫く冷します、十分冷えてから冷水を加へれば、それで立派に出來上るのです、なほ食卓に上す時は氷のかけらを浮べると一層の清涼味が加はりませう

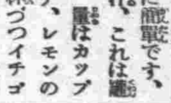

つり

◇夏家河子にはぜ　夏家河子の浴場近くで二、三寸のはぜが食ひ始めました。竿はせいぜい一間から一間半、針の大きいのは無用です。はぜ釣りなど釣りの中ならずとは以ての外、陸釣りで手輕だし、樂しみは同じこと、佃煮、だしによい（はぜ男氏・報）

◇キス依然好績　キスは、なほ相當食つてゐる、十七日午後三時半から出掛けて日暮れまでに正味三時間位で百尾餘りの成績である。（市内・桃源臺・W氏・報）

智慧の輪

◇オムレツの意味　オムレツと聞くと、何となく鷄卵と縁がありさうに思へるが「半月型の金屬の皿」といふのが、もとの意味です尤も、オムレツの恰好を見ると、半月型の皿のやうに思へぬでもない、また、黄金色といふ意味にも、かゝはり合ひがあると説く人もありますから一説として添へておきませう。

都會の饒舌家・打診

都會人は田舎の人達に較べて物質文明の恩惠に浴してゐますがそれと同時に都會特有の病的組織に禍ひされてゐることも見逃せない事實です〃都市の噪音〃もその一つて一般機械、交通機關の高度の發達により享ける利益が大きいといふことによつて同時に蒙る災害を打算的に相殺するわけにはゆきません、では一體〃噪音〃はどの程度まで有害でせうか、又〃大連市の噪音はどの程度でせうか？〃

☆　☆　☆　☆

滿鐵衛生研究所　田中文侑氏談

〃噪音〃とは所謂〃樂音〃に對する言葉であつて學理上この字を使用して居りますが、樂音も場合によつては喧ましく、これなどは一般的には〃騷音〃とすべきかも判りませんが便宜上〃噪音〃として置きます。

最近　沙河口研究所の尾見河原井兩氏と共に調査した研究表によれば大體次の樣になつて居ります。

交通機關騷音調べ
さすがに靜かな〃病院地帶〃
王者は自動車の警笛

◆大連市内噪音（單位デシベル）

	最大	最小	平均
住宅地區	四四・〇	一九・五	三〇・三
交通中心地	五五・二	二三・九	四三・一
病院附近	三五・〇	一八・八	二九・八
商業地區	五一・〇	三三・一	四三・一
小商店街	四七・二	二五・九	三八・三
事務所街	五三・二	二七・〇	四三・一
工業地區	四八・二	一九・五	三四・七
盛場	四二・三	二七・二	三六・〇

◆交通機關別噪音（單位デシベル）

	最小―最大
二輪オートバイ	五五―七〇
三輪オートバイ	五五―七四
電車	六一―七一
バス	五四―六四
トラツク	五二―六五
タクシー	四七―六一
荷車	四五―五四
自動車警笛	七七・三―九〇・六
電車警笛	六六・七―八四・八

右表　中單位のデシベルといふのはアメリカ式單位で人間の聽き得る最小音を一とし全體を一〇八に分けてあります、又この他ドイツ式單位としてフオーンがあります、これは全體を一四に分けてあります、なほ右表の數は他の文明都市に比して少いものであるとは申せません。

噪音の影響
どんな害を與へるか

噪音が我々の體に、どの程度の害を與へるかは都市居住者にとつて大きな問題ですが、これは大體に於て聽器、能率、生理機能の三點から見るべきでせうが極く簡單に申上げれば次の樣になります、なほ九・五フオーン以上の噪音はこの三點について同一の影響を與へそれ以下の噪音は能率生理機能にのみ影響を與へるといはれて居ります。

聽器に及ぼす影響

噪音の程度に依つては内耳の或る部分が壞されることがあります、やゝ專門的に亘りますが、この障害を起すに當つて骨傳導（音が床から身體を通り内耳に入る）空氣傳導（鼓膜から内耳に入る）の何れが大なる役目をなすかに就ては最近オトアウヂオンといふ特殊機械の實驗によつて空氣説が大いに力を得て來ました、從つて九・五以上の噪音環境における内耳保護法としては耳栓の使用が合理的でマロツク、アームストロングの耳栓が最もよくそれに次で蠟栓、油ガーゼ栓、綿栓といふことになります、噪音による難聽者はドイツにおいては既に職業病として特殊の取扱ひを受けて居ります、噪音工場の難聽者は就業年限によつて差があり八・九年以上勤續者の統計で見ますと製罐業が七六―七八%、鍛冶工が八〇%鐵工は七〇%といふ多數を示して居ります。

事務能率への影響

噪音環境にかては一般に能率低下します、アメリカレアード博士の實驗によれば電話交換室の噪音を五〇デシベルから三五デシベルに下げたところ誤接は四二%減少し又或る工場で四五デシベルから三五デシベルに下げられた場合の能率の增加は一二　といふことです荷タイピストの能率に就ても同樣ですが實驗の結果噪音環境においてタイピストのエネルギー消費量は約一九%の增加が認められ、又イギリスの或る織物工場では耳栓を使用した結果仕事量は一二―五六%增加したと報ぜられて居ます。

生理機能への影響

噪音に依つて我々の血壓とか腦内壓とかいつたものが亢進するとゝもに、一方においては筋肉の緊張度が增加するため胃の固有運動が低下します、五〇デシベルの噪音は唾液の分泌を五〇%以下減少せしめ四〇デシベルの噪音は胃液の分泌に影響します、大阪帝大大西氏の實驗によれば六―八フオーンの噪音環境において飼育された動物は何れもアチドーシス性骨變化を起し而も血液アチドーシスの強さと噪音度とは平行するとのことです、この實驗の説明は餘り專門的に亘りますから省略しますが結果から申しますと吾人が偏食を避け、殊に砂糖の攝取を制限し牛乳、新鮮な果物、野菜を充分に攝取適度の運動、日光浴等を行ふことによつて噪音の有害作用に對する感受性を幾分なりと低下せしめ得るとの推定を與へたわけです。

睡眠中でも影響する

ミシガン大學で睡眠中の人に就いて實驗をした結果眞夜中に窓外を通る自動車の音により被檢者は全然眠を覺さないに拘らず血壓は上昇してゐるのであつて、無意識の中にも噪音によつて生理的に影響を受けるものである以上意識的に不快の念を起すとき、その害が更に加重的であるのは勿論です、なほ同じ高度の噪音でも連續的なものより不連續的なものは一層惡く從つて矢鱈に警笛をならす如きは嚴重に戒めねばなりません。

小學校行事

【二十二日・月曜日】△方面別自治會（早苗）△キヤンプに對する養護上の注意（大正）△美育部會（下藤）△學年訓話（甘井子）【二十三日・火曜日】△職員會（聖德、大廣場、松林、周水）△保護者懇談會（早苗）△夏季衞生講話（朝日）△水泳終了（大正）△全校淸潔日（下藤）

凉装スナツプ

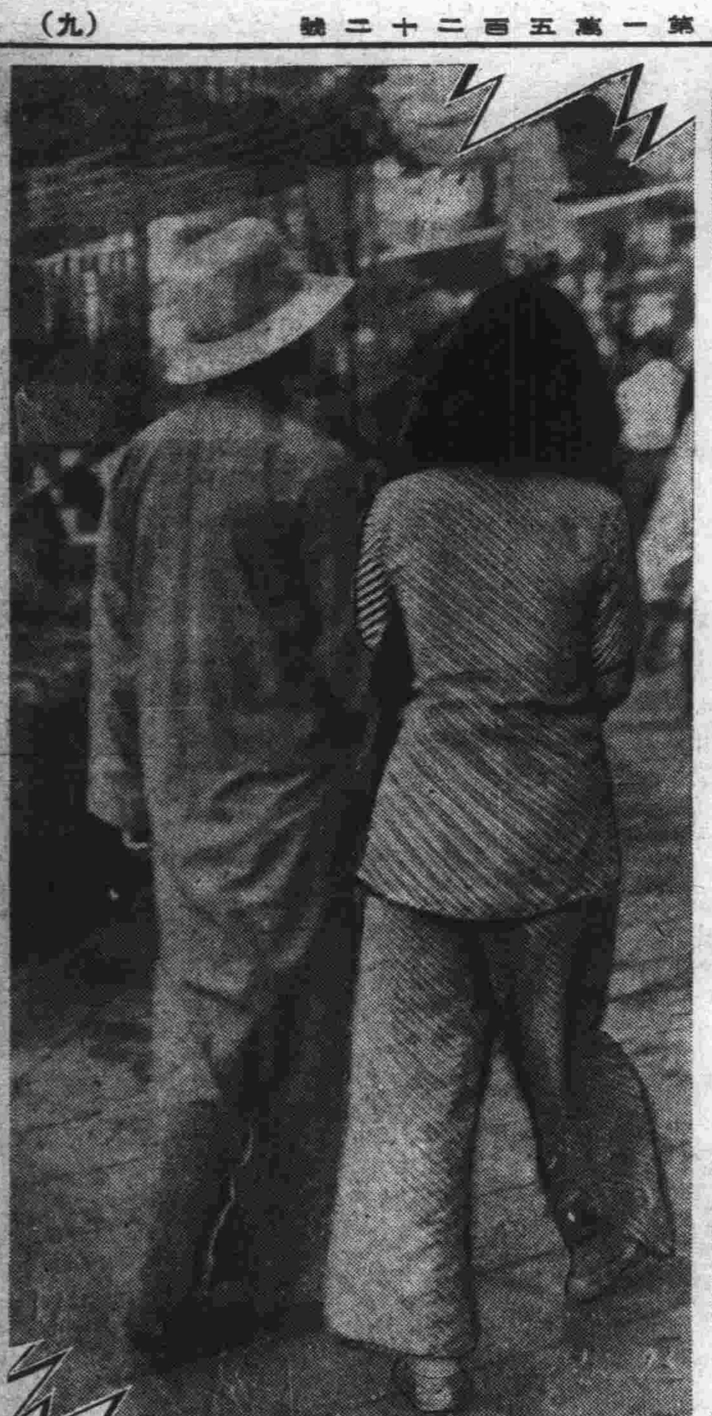

㊅……ピジヤマではないですゾ！

☆…カツプルは傍目には熱いんでせうが、お二人には凉しいんでせう。今夏の尖端をゆくタコの木のビーチ・ハツトは穴が澤山あいてゐるし、ぞろりと着流した支那服は下に何を着てゐやうと、ゐまいとお構ひなしだし、凉しいことです。

☆…まさかヒジヤマではないんですが、斜織ストライプのギムガムの彼女は、お家の中も、往來も、似たやうなもので、これまた凉しくない筈はありません。

☆…シー・マオ・ニユイはコンパスも大きく、お買物がなくとも、光溢れる夏の舗道に魅力を感ずる元氣のよさ。

學藝　盛夏二題
【三】　愚仙

……◇……

夕されば蟇あぢさゐの庵を出でゝ天を相するひとりゐの庭

……◇……

蝦蟇の仙人などゝいつて、仙人とひきがへるとは附物のやうになつてゐますが、どう考へて見ても――毎度引合に出すやうですが、びつたり嵌つてゐるから、迷惑でも仕方がありません。達磨ぢやなくつてアレはどうしても蟇といふところです。

餘談はさしおき、ヒキガヘルは本字で書けば蟾蜍で、俗には蝦蟇（ライハマ）とか、疥蝦蟇（チイエハマ）と呼び、朝鮮人はオム・ト・ケ・ビと呼んでゐます。オムは蛇といふ意味です。

滿洲產は二通りばかりありますが、内地のに比べると、一體に色が薄くて腹の黒斑が小さいのが特徴です。鴨緑江とか、遼河とか、松花江とかいふ大きな河の葦などの生へた水際や湖水のほとりや、森林の下草の中といつたところに潛んでゐるものは尺もあらうかと思ふやうな怪物が珍しくないのでありまして、こんな怪物になつて來ると蛇に呑まれるやうなことはなくてあべこべに蛇を呑んで了ひます。

……◇……

ヒキガヘルを蝦蟇といふのは、恐らく蟾、また疥の字を省略したものと思はれますが、本當の蝦蟇は實は雨蛙を指したものです。

これは滿洲では俗に蝦蟆子（ハ・マ・ツ）と呼び、朝鮮ではケ・ク・リと呼んでゐます。内地產のアマガヘルと、外にテウセンアマガヘル、シナアマガヘルの都合三通りほどあるやうですが、幾らか違ふといふ程度のもので、さう大した變りはありません。

指の頭に枕のやうな襞が付いてゐて、それで、どんな滑つこい木の葉に止まつても、辷り落ちないやうな具合になつてゐます。さうして全身が木の葉と同じやうな色合をしてゐるものですから、聲を便りに見當を付けて近寄つて行つても、ちよつとやそつとでは容易に見付かりません。かういふのを動物の保護色と學者は名付けてゐますが、果して動物の眼に人間と同じやうに、色彩を區別する視力があるものでせうか。そこは怪しいつて反對してゐる學者もあるやうです。

キユツ／＼／＼と、體に似合しからぬ甲高い、促くるやうな聲を立てゝ、雨を呼ぶのはこの種類で、その聲を聞くと、いかにも夏らしい感じのするものです。（つゞく）

家庭顧問
籠を買ひたい

【問】小生鳩籠を買入れたいのですが遼東傳書鳩聯盟で安く出來ると聞きましたが何處へ注文したらよいでせうか（奉天・鳩の友）

【答】お聞きの通りです、籠は何れの型でも内地より買入れる半値位と思はれたらよいでせう手提の二羽入、折疊式の四羽入六羽入、歩兵籠、騎兵籠、輸送籠、何なりと出來てゐます。當聯盟では會員に便宜を計らう爲其の他一切の用品、飼料等迄お世話致してゐます、品質値段共に自信をもつてゐます。右の注文は大連市華町八五、遼東傳書鳩聯盟事務所に願ひます。（遼東傳書鳩聯盟本部）

肺門淋巴腺腫張とは何か？

【問】肺門淋巴腺腫張は何故發生致しますか、そして、この病氣が重くなれば、どうなりますか又結核とは、どんな關係になりますか。（山手町・山本生）

【答】結核菌が肺臟に入ると肺の淋巴道を經て氣管支淋巴腺に行き腫張を來します、ですから淋巴腺腫張は結核の一症状と見るべきです、その腫張の著明に來るのは幼若小兒です、腫張が增大すれば附近の血管神經を壓迫して呼吸困難、顏面浮腫、靜脈擴張、チアノーゼ脈搏頻數等が來ます、腫張が更に惡化すれば氣管支内に穿破し又肺實質内に蔓延して結核性氣管支周圍炎、肺門結核乾酪性肺炎、又は粟粒結核を誘致します（今井三郎）

あぶれこ
和服作家の苦衷

先日井伏鱒二氏が四圓五十錢の洋服を買つたが、この頃は和服黨の間に洋服を着る機運がありでもするのか丹羽文雄氏も洋服を新調した、たゞし丹羽氏のは井伏氏のとちがつて本格的のものだ、靴で足の指に豆でもこしらへたのか、ちんばを引きながら歩いてゐる丹羽氏を銀座街頭につかまへて「やア、洋服ですか？」と聲を掛けると「何しろ十年ぶりです學生時代に制服を着たきりですからね、しかし、背廣は詰襟とちがつてなか／＼厄介ですね、ネクタイを結ぶんで、すつかり首の骨と手頸を疲らしてしまひました、どうです、ちやんと結ばれてゐますかね？柄はどうでせう？」と不安さうに胸を突き出して見せた「女の子に會ひに行くんなら、洋服はお止しなさいよ」と、結んだネクタイの不體裁さを見ながら忠告すると、丹羽氏……「弱つたな、何しろ、ダンスの一つぐらゐけいこしとかなければ今時の若い女の子とは交際が出來ないんでね」（寫眞は井伏氏）

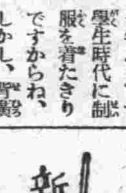

ロレンスのもとに　現代英米文學の若手新進權威者十四氏の綜合的ロレンス研究集ともいふべき書である。（東京、麴町、富士見町健文社、五〇錢）

經濟講話（氣賀勘重著）嚢に刊行された國民經濟の進步と物價と所得を改編修正したもので初學者の爲に經濟學の大綱を説明したものである。（東京、京橋、銀座交詢ビル國民工業學院、八〇錢）

●●●●甘藷と馬鈴薯の加工（菊池久一郎著）本邦は勿論歐米諸國に於ても主なる救荒作物として認められてゐる甘藷と馬鈴薯の利用法に就いて、あます所なく説明されてある。（東京、神田、錦町一明文堂六五錢）

●●●●南方亞細亞の現情と各地民族の對日動向（今村忠助述）東京、赤坂、青山高樹町日本講演通信社五〇錢

●●●●伊エ問題とエチオピア事情（エチオピア懇談會編）東京、麴町、永田町二黒龍會出版部、二〇錢

●●●●花類の利用と食品加工（菊池久一郎著）東京、神田、錦町一明文堂、三〇錢

●●みくに（七月號）東京、豐島、巣鴨町二春川會、一〇錢

●●映畫教育（七月號）大阪北區堂島大阪毎日新聞社、一〇錢

●●旅行とサービス（七月號）東京京橋、築地ビル其社、一〇錢

●●千鳥（七月號）東京、芝、田村町二其編輯所、三五錢

●●大吉林（七月號）吉林市大東門裡大吉林社俳華堂、三〇錢

●●無盡通信（七月號）東京、神田一ツ橋全國無盡集會所、六〇錢

●●陸上競技（七月號）東京、芝、二本榎西町一成社、三〇錢

●●北斗（七月號）東京、品川、東大崎三其社、一七錢

●●ストアガイド（七月號）東京、麴町、紀尾井町三其社、一〇錢

●●無風帶（七月號）東京、淀橋、西大久保二其社、一〇錢

●●懸賞文藝（創刊號）東京、澁谷大和田町二八日本創作研究所

●●瓶史（夏の號）京都、左京、淨土寺馬場町去風洞、七〇錢

●●少女倶樂部（八月號）附錄靜寬院宮（東京、小石川、音羽町大日本雄辯會講談社、五〇錢）

●●少年倶樂部（八月號）附錄大阪城の大模型（東京、小石川、音羽町大日本雄辯會講談社、五〇錢）

變つた型　バツグ
お洒落の福音

お洒落黨にとつてまた一つの新しい福音――その名も瀟洒なウヰンバツグがあらはれました、名の如く、そのデザインはお酒と音樂の都ウヰンから來たもの、しかし、これは舶來品ではありません從つてお値段の點も御心配には及びません、在來のハンド・バツグと何處がちがふかといへばかぶせにラクトロイド、金屬、木を用ひたところです、此處は最も多く手垢に汚れ汗に濡れる處で、從つていたみ易いのを、何とか工夫はないものかと考へ出されたのがこれです、中には、このかぶせの裏が鏡になつて居るのもあります。

子供の下痢症と
リンゴ食療法（一）
千葉豐治

滿洲兒童の死亡率と下痢症

滿洲の兒童は何んな病氣で最も多く死亡するでせうか、大連醫院の前小兒科醫長鈴木博士は大正七―八年の調査統計において滿洲兒童の五大死因を擧げて居ります。それによると第一が腸炎、第二が肺炎、第三が乳兒腳氣、第四が腦膜炎、第五が結核となつて居ります。

然るに時代が變り子供の病氣にも多少の變遷がありまして同じ大連醫院小兒科の北條醫學士が大正十四年から昭和五年までの死亡兒一、四二八人に就いて調べ上げたところによると次の如き死亡比例を示して居ります。

病名	死亡人數	死亡比%
腸炎（赤痢及疫痢を含む）	五四四	三八・一
肺炎（百日咳、肺炎及麻疹を含む）	三三六	二三・五
結核（結核性腦膜炎一四四を含む）	二一二	一四・八
腦膜炎（結核性腦膜炎を含む）	六二	四・三
ヂフテリヤ	二七	一・九
乳兒腳氣	二六	一・八
その他	一八七	一三・一
計	一、四二八	一〇〇・〇

即ち腸炎で死亡するものが肺炎その他の如何なる病氣で死亡する者よりも最大數を占めて居ることは家庭衞生上大に注意せねばならぬ點であると思はれます。世界文明國、殊にニュージーランドの如きは近年腸炎や赤痢等消化器病で死亡する小兒は絶無とまでいはるゝ位に兒童のための食餌衞生が進んで來て居る現代に、東洋の新文化を建設しようとして居る在滿邦人の家庭において、尚は腸炎や赤痢等の消化器病で多數の兒童を死亡せしめて居るといふことは、決して名譽なことではありません。元來兒童の胃腸疾患は他の病氣と異り少しくその食餌と榮養とに注意を拂ふならば、その罹病率を減退せしむることが出來るものであり且つ又、この滿洲において兒童を最も多く死に致らしむる急性腸炎の如きは、假令病氣に罹つても時機を失せず、その手當宜しきを得ば大概の場合快癒せしめ得るものであるが故に、特に世の母親方にその手當について心得て居つて貰ひたいと思ふのであります。

然らば兒童の下痢症、特に急性腸炎等に對する治療は如何なる方法が最も適切有效でありませうか方法は種々あるでせうが、特に私は此際下痢症に最も卓効ある方法としてリンゴの食餌法を採用せられんことをお勸めするものであります（つゞく）

滿洲土產に　遼東百貨店支那みやげ部　大連大山通角　十三番賣場

美味・榮養！　特に夏瘦せの豫防と恢復に
醫學博士　高橋孝太郎先生創製◆專賣特許の滋養料
とりこの
暑さに負けない、潑剌とした元氣・旺盛な體力は……「とりこの」で
胃腸の作用が著しく衰へる夏は、消化吸收の困難なものは滋養料として不適當です。『とりこの』の主成分である葡萄糖、アミノ酸は、いづれも純粹の榮養素ですから、飲めば容易に吸收されます。從つて胃腸が弱つて食慾なく瘦せてゐる人、夏まけや病氣で消化機能の衰へてゐる人、その他虚弱兒や病弱兒にも迅速に吸收されて體力と元氣を恢復します。
滿點の榮養、爽快な美味は健康を望む方の一日も手離せぬ近代的お飲物です。
▼衰弱の恢復に……
▼榮養の增進に……
▼發育の促進に……
▼產前・產後に……
▼疲勞の解消に……
暑中見舞　病氣見舞　其他御贈答品としても重寶な好適品です！
美本『とりこのの美味しい召上り方』及び『育兒相談』を發賣元へお申込になれば無代で送ります。
全國各地の藥店、食料品店、百貨店にあり
發賣元　東京・小石川　大日本雄辯會講談社商事部
總代理店　東京・大阪　玉置合名會社
D394

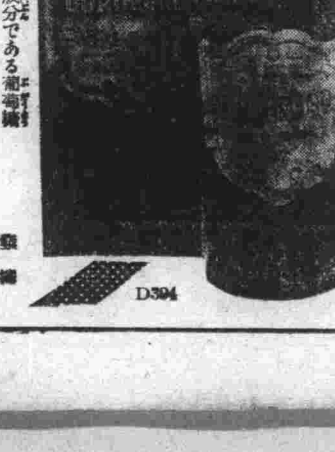

キングの大快擧
愈々廿二日に發表します
何が出る？
キングが久しぶりの大計畫、大名案です
ゼヒ／＼御期待下さい！

髪の艶は志ら毛染君が代で見ちがへる
志ら毛染　赤毛染　君が代

外用塗擦　篠原劑　服藥治療無効の方一度本劑をお試しあれ殊にロクマク、神經痛の方に　大連聖德街四丁目大黑屋藥店

國產　カツピー粉白粉
潑剌とした美の感激　美的な香り　素晴らしい感觸　この一品こそ貴女が常に憧れて居た明粧美を心ゆくまで表現する世界的逸品です
個々の性格にピツタリ合ふ　標準色七色　大形　小形
良品は輝く豐香園製品
本舗　東京牛込　田端豐香園

主婦之友

八月特別號

画報式の

別册附錄

玉子の和洋料理

二百餘種

玉子は日本中どこでも、スグ手に入るものですから、家庭料理の材料として、これほど重寶なものはありません

簡單に出來る美味しい玉子の和洋料理ばかりを凡そ二百種も發表したこの大附錄は、雜誌界空前の大人氣、大評判です。今日からスグお役に立つ實に重寶な附錄です。一家庭に一册は必ず入用なこの大附錄を、早くお求めくださいませ。

お醫者様から見た夫婦生活の和合法

諸岡博士と保坂博士が大膽に發表してくださつた特別記事。これこそ夫婦和合の祕訣中の祕訣です。新婚の御夫婦は勿論、倦怠期にある方にも、中年期の方にも、ぜひ御熟讀願ひたい記事です。この祕訣を會得すれば御夫婦仲圓滿です。

△夏の蟲で作つた妙藥の効能

とんぼ、蟬、いなご、蚕その他の夏の蟲で病氣を治した珍らしい實驗を發表

△海女の生活を見・聞く會

一年中を裸體で働く海女の生活を寫眞と記事とで詳しく發表した特別大讀物で、誰方にも興味多大

△片親で子供を育てた苦心

男手一つで四人の子を育て上げた苦心と、女手一つで四人の子を育てた苦心

女の犯罪を語る座談會

女はどうして罪を犯すか？罪を犯すに至るまでの徑路には、我々が心から同情すべき原因が潜んでゐはしないか。萬人必讀。

△夏休中に子供を善導する方法

身體の弱い子供や成績の悪い子供を、暑中休暇中に上手に導いて、すつかり見違へるほど立派にしてやる實際方法を、詳しく發表しました。そんなお子様をお持ちの方は、誰方もぜひ御覽頂きたい特別記事です。

△村を更生させた模範農家　山田わか

千葉縣の篤農家海保竹松氏の御一家を、お馴染の山田わか先生が訪問して座談會を開催。

△山や海へ行く人の美容相談大會

登山や海水浴にお出かけになる前に、ぜひ御一讀を頂はしたい記事です。經驗家の生きた實驗談です。

△精神病を家庭で全治した方法

全治不能と思はれてゐた精神病を、お醫者様にもかけずに、家庭で立派に治した方法を、詳しく發表いたしました。

△勤人の奥様が成功した小商賣の經驗

勤人の奥様がはじめて成功した、品のいゝ小商賣の經驗を、皆様の御參考になるやうに詳しく發表いたしました。

特別画報　赤ちやんを機嫌よく育てる扱ひ方

赤ちやんをお持ちのお母様方にキツト喜んで頂ける特別畫報を發表しました。早く御覽くださいませ。

實物大の型紙贈呈

(1) ワイシヤツ代りの開襟シヤツの型紙つき仕立方

(2) 日本着物のフランス人形の型紙つき仕立方

(3) 盛夏向の婦人ブラウスの型紙つき仕立方

△流行のレース編手藝七種の作方

△冷いゼリーの手輕な作り方十五種

夏向の簡單な手藝として、きつと皆様に大歡迎の流行レース編の手藝を、ドツサリ發表。夏の日の何よりの御馳走に冷たいゼリーをお作りください。誰にも喜ばれること請合です。

北海道松前沖の離れ小島に

燈臺守の家庭訪問画報　吉屋信子

浮世離れた北海の孤島に、波の音を友として暮す淋しい燈臺守の家庭を、吉屋先生が親しく訪問された記事。珍らしい寫眞も澤山入れて發表。

本場女物大島紬五百反贈呈の大懸賞

大画報

寶塚　松竹　レビユーの花形寫眞百人集

本社特別撮影

レビユーの人氣花形約百人の舞臺寫眞と生活寫眞を、全部本社の手で新しく撮影した、特別大畫報です。百花繚亂、色とりどり、それこそ目が覺めるほど美しい大繪巻です。誰方もお早く御覽くださいませ。

長篇小說　眞實一路　（山本有三）

長篇小說　男の償ひ　（吉屋信子）

長篇小說　人妻椿　（小島政二郎）

諧謔小說　女軍突擊隊　（中野實）

牧逸馬先生の絶筆

急逝された牧逸馬先生の「紅梅白梅」の完結篇と「故郷」は絶筆となつた何れも八月號發表

美人になる美容体操

毎日五分間づゝの體操で、美しい肉體を鍛へ上げる方法を、美人で有名な舞姫の崔承喜さんが發表された特別画報

特價六十錢（送料七錢）

東京神田　主婦之友社　（振替一八〇）

けふから〝納涼電車〟を運轉

滿電最初の試みとして今二十一日から八月二十日まで（雨天の際は中止）靜浦、常盤橋、星ケ浦西門間に納涼電車が運轉される、婦人の車掌で和かな氣分を出さうといふわけ、賃金、乘換は從來の通りで定員は四十名、靜浦海水浴場行は常盤橋發が午後一時一分、二時五十分、四時四十分、六時三十一分、八時二十一分の五回、星ケ浦海水浴場行は常盤橋發午後一時四十五分、三時三十四分、五時二十六分、七時十六分の四回に運轉、雪洞にいさゝか日本味を出し植木をあしらつたりして、ゆつたりと流れ込む涼風を滿喫させる趣向

滿・支からも參加　少年團の大野營

全日本の團員三千三百名

陸海—呼應の壯擧

【東京二十日發國通】全日本少年團の大野營は愈々八月一日から六日まで東京郊外東村山で行はれるが何かさて內地は勿論遠く上海、臺灣、滿洲國から遙々やつてくる參加團員三千三百、テントの數だけでも六百以上に上るといふ空前の大計畫なので文部省內の本部は戰時の司令部そこのけの多忙さだ、大野營は毎朝五時半の起床から午後十時の消燈まで「備へよ常に」のモットーで記念の大野營燈の下に一糸亂れぬ嚴格な生活訓練を行ひ、齋藤實總長の查閱や右查閱地點附近に建てられる日本ボーイスカウトの父故後藤新平總長の胸像の除幕式等も行ふ筈で一方陸の壯擧に呼應して海には海洋少年團が來春シヤムに寄贈する和仁丸で壯快な東京灣巡航の海上訓練を行ひ名殘りを惜む事となつた

人道・廿間ばかり　穴に崩れ落つ

東拓建築場・雨の異變

長雨のために、所もあらうに市內中央大廣場附近の人道約二十間決潰して交通不能となつた、だが建築者の不注意とあつて大連署保安係では斷乎として建築を急ぎつゝある各建築主に道路保護の嚴重警告を發す模樣——決潰した箇所は大廣場ソウエート領事館橫東洋拓殖會社建築場の民政署に面した約二十間であるが、こゝは今春建築に取りかゝつて地下掘り下げに着手してから間もなく少しづゝ崩壞し始めて居たが昨今の降り續きでゆるんだ地盤は遂に支へ切れず廿日午後二時半頃二十間の人道を掘り下げた部分に呑み込んでしまつた、狼狽した東拓では車道とすれすれに板塀を急造して交通止めをなしたが該箇所は中國銀行方面よりのカーヴが板塀のために遮斷されて全く見通しがつかず車道を歩かねばならぬことになると頗る危險である、最近建築をむやみに急ぐために決潰を防禦する設備も爲さず人道に迫つて掘り下げて行くもの多いので大連署保安係では道路取締の上から目下建築中の建築主に嚴重警告を發する模樣である

罹災民卅五萬　死者二萬に達す

豪雨で黃河更に氾濫

【天津特電二十日發】濟南來電によれば黃河氾濫のため山東省西南部の被害甚大なるものあり、殊に十八、九兩日またも豪雨に襲はれたため民家の流失多數に上り罹災民三十五萬、死者二萬人に達してゐると

蹴球〝泥合戰〟展開

哈爾濱・滿鐵軍を屠る

全哈爾濱倶樂部對大連滿鐵の蹴球戰は二十日午後四時五十分より大連運動場前球場において羅青山（主審）センドウ・ジョフイ（線審）三氏審判滿鐵先蹴の下に開始したが兩三日來の豪雨のため球場泥濘に埋もれ、ために泥試合の感あり結局5—2で滿鐵慘敗した、閉戰六時二十分

哈爾濱5（4—1　1—1）2滿鐵

經過　前半…▼哈爾濱トスに勝ち風上滿鐵キックオフ、三分哈爾濱右より攻入りアポロノフのシュート成つて先取の一點を擧ぐ▼十分滿鐵中央より攻入り本田FB線を拔いてゴールに迫りゴール前で島井に流しシュート成つて同點となる▼後一進一退の試合を續けたが滿鐵の前後衛のコンビ漸く三十分三十二分クリコフのシュート成つてリード▼更に四十二分アポロノフのシュート成つて4—1で前半を終る

後半▼…滿鐵本田古垣奮鬪するも雨水漸く折角の好機もために逸し、また得點機もシュート極らず却つて二十二分哈爾濱右より攻入りグリコフのシュート成つて一點を加ふ▼これに對し二十五分滿鐵左より攻入り古垣のシュート成つて一點を酬い▼後兩軍とも泥濘のために疲れを見せ得點なく5—2哈爾濱大勝す

（滿鐵）		（哈爾濱）
綿貫	GK	ジヤン
山口	FB	アノフリエフ
長瀬		ヨゴロフ
山本	HB	ミナエフ
古垣		友納
中田		ラパストノフ
北村	FB	ポリトフ
三吉		アントセヴエチ
本田		クリロフ
島井		王
松井		アポロノフ
12	（GK）	13
8	（FK）	5
7	（CK）	8

文大・果然全勝

イーグル倶樂部も慘敗

けふうすりい丸で歸京

東京文理科大學對イーグル倶樂部籠球戰は廿日午後五時より大連中屋內體育場に於て佐々木、呂兩氏審判の下に擧行したが85—12でイーグル慘敗し文大は大連に於ける三試合に全勝した、閉戰六時五分尙文大はけふ出帆のうすりい丸で離連歸京することゝなつた

東京文大85（45—8　40—4）12イーグル

△高橋の病氣不出場はイーグルにとつて相當な打擊であつたが若手選手を起用して元氣一杯なプレーをした爲め得點の差の開いた割に面白いゲームであつた　イーグルは練習不足の爲コンビ惡く加ふるにゴール近邊における防禦弱く、上背を持つ文理選手のゴール下強襲、殊に六尺一寸のセンター野村に大量得點を許した。三試合中最も點數の開いたゲームであつたが兩軍とも潑剌たる元氣で對戰したので見てゐても氣持のよいゲームであつた。久し振りに胸のすく樣な籠球の醍醐味を味はして呉れた　文理大も今日の試合ではその得意とする速攻と科學的研究に成るセツトプレーの片鱗を示して呉れた。センター野村を軸とする石山、綿谷とのトリオ、急速に切込んで行くガード小澤、中子とのカッテイングには防禦力の弱いイーグルのガードは一たまりもなく其策謀中のものとされてしまつた。無理なるシュートをせず飽くまでも忠實にゴール下までボールを運んで行く文理大と粗雜なロングシュートを亂發するイーグルとを較べて防禦力の差はあると云へその戰法に一考を要する點が多々あると思はれる、兎に角文理大の來征は大連の籠球界に大きな刺戟を與へたことを感謝せねばなるまい（S）

	文理大			イーグル		
0	28	石山	F	森田	0	1
0	16	綿谷		渡邊	6	2
0	2	馬渡		寺井	0	0
1	28	野村	C	小澤	2	3
				池田	0	1
1	0	中子	G	木原	4	1
1	11	小澤		岩瀨	0	0
0	0	鈴木		山田	0	3
	15	（自由投）				2
	35	（野投）				5
3	85	合計			12	11

寶生宗家・重英氏　脇宗家・新氏と來滿

大連能樂殿舞臺開き

在滿能樂界　稀有の盛觀

我國の古典藝術たる能樂は國內には漸く普及興隆の盛運を見るに至つたが海外には未だ紹介されてゐない、それで寶生流宗家寶生重英氏は早くより海外に踏み出したい望みを抱いてゐたが、今年漸くその機會を得たので、脇寶生の宗家寶生新氏と相携へ、佐野巖、高橋進、辰巳孝一郎、茂山忠三郎の諸氏を伴ひ京城、新京、奉天、大連、青島、上海の順序にて鮮滿支各地を巡遊することゝなつた

而して大連の同好者に於ても亦かねてより斯界大家の來滿を待望すること久しかつたので、兩者の希望全然一致した、そこで兩宗家一行催能打合せの爲め先般大阪の能樂家辰巳孝一郎氏の來連を見たが

∴大連∴　の森川莊吉、片桐數博氏と相談の結果愈々八月十七、八の兩日濱能會開催と決定した、折よく森川氏の殆ど獨力を以て新築された光明臺產業敎會前の大連能樂殿が竣功するのでその舞臺開きにもなるわけである、初日十七日は土曜日であるので沿線からの來觀者の爲めに午後四時始め十八日は日曜で午前始めになつてゐる、番組は大物揃ひで、翁、安宅（勸進帳）隅田川、亂れなどの重書ひがある、殊に重英氏の翁、新氏の亂れなどは東京でも容易に見られないものとして同好者に待たれてゐる

∴主催∴　は大連一樹會、寶雲會、梧葉會、大連寶生會、一河會、會費は一名十圓にて二日間通用の入場券並に辨當券附、催能事務所大連京町一二六森川方一樹會、申込所大連市能樂各流師範及各幹事

能組（初日十七日）

△囃子　翁（辰巳孝一郎、森川莊吉）

△能　熊坂（高橋進、光本彌一）安宅（寶生重英、寶生新、間茂山忠三郎）葵上（辰巳孝一郎、松本謙三）亂和合（寶生重英、寶生新）

△仕舞　八島（辰巳孝）網之段（野村讓）女郎花（大坪十喜雄）鵜之段（林弘）岩船（三川清）

△狂言　寢音曲（茂山忠三郎）二九十八（土田他吉郎）

二日目（十八日）

△能　翁（寶生重英）小鍛冶（寶生英雄、松本謙三）羽衣（佐野巖、光本彌一）隅田川（寶生重英、寶生新）望月（辰巳孝一郎、寶生新、間茂山忠三郎）

△仕舞　春日龍神（大坪十喜雄）田村（野村讓）小敦（林弘）笠之段（三川清）野守（高橋進）

△狂言　末廣（土田他吉郎）不聞座頭（茂山忠三郎）

尙右一行の日割は八月十一日京城公會堂、十三日新京記念公會堂慰問能、十四日奉天ヤマトホテル、廿一日青島第一小學校、二十五日上海新亞細亞ホテルの豫定である

Juvenia HIGH GRADE WATCHES 優美堅牢 ジュベニア

大時計

四百年の歴史を秘めて

舊北鐵理事會から發見さる

【哈爾濱特電二十日發】四百年の歴史を秘めた由緒ある大時計が舊北鐵理事會から發見され、近く設立する鐵道博物館に陳列することゝなつた、物語は西曆千五百五十八年に遡る、當時國威發揚に大童の英國エリザベス女王は明の國王に素晴らしく大きな時計を贈り清朝になつてからも王宮に飾られてゐたが千八百五十年長髮賊に奪はれ、爾來行方が分らなかつたが、どうした經路からか、その時計が理事會內にあつた、高さ約一米、幅約一米の巨大なもので、微に分る英國のマークらしいものがついてゐる

滿洲の國際色（34）哈爾濱の卷（M）

最上の樂しみは

大連驛の見物

〝露政時代〟最後の大連驛長

リトヴイア名譽領事　カチル・カチリウス氏

これも歐洲大戰の生んだ産物、バルチツク沿岸の新興國リトヴイア　と云つても知つてゐる人は少い、少量の藥品が滿洲に輸入される位で極東には殆ど利害關係のない國だが大戰前同國はロシアの一部であつた關係上今でも哈爾濱には四百名近いリトヴイア國籍人がゐる商店を經營したりその他の不動産に投資したり相當目ざましい活動を續けてゐるので、同國政府は永く哈爾濱に居住してゐる同氏を名譽領事に任命した、同氏は嘗て東支鐵道建設直後から同鐵道に勤務し、その後退社して製粉會社を經營し今日に及んだ人で在哈三十年の歴史を持つてゐる、氏は過般夫人同伴初めて見る祖國に向け旅行したが、留守中哈爾濱生れの若い秘書コフシヤル氏が代つて左の如く語つた

カチル・カチリウス氏は既に三十年も極東に住んで事情をよく知つてゐるので滿洲國成立については當然の歸結であると言つてゐました、露政時代における最後の大連驛長でしたので今でも滿洲に行く度に大連驛を見てくるのを最上の樂しみにしてゐました、今度の歸國は二十年振りで非常に喜んでゐましたが、リトヴイアが農業國で滿洲とは貿易關係がないが最近わが國の工業が勃興して外國に劣らぬものとなつたので今度の歸國を機會に貿易增進を圖らうと言つてゐました

氏は夫人との二人暮しだが犬好きで家には五、六頭の獵犬が飼つてある、又優秀なボートを持つてゐて夏は毎日夫人や知人を伴つて松花江上を快走するのを無上の娯樂としてゐると（寫眞はカ氏）

松花江で暮らす

和蘭國名譽領事　ワンデル・ホウエベン氏

哈爾濱外交團中では米國總領事館のベニンコフ領事に次ぐ日本通な領事だ、震災前五年間日本に住んで北は小樽から南は長崎まで全日本を步いたと自慢してゐるだけあつて日本の地名に詳しい、哈爾濱にはオランダ國名譽領事として十一年間住んでゐるが運動ずきの氏は

哈爾濱は夏水泳が出來るのと、冬スケートが出來るのとで好きです

と語つた、毎日午後三時から四時までを面會時間としてその他の時間はすべて松花江で暮してゐる、對談中も水泳者を羨んでもどかしさうだ、氏の趣味は運動と語學である、今は滿洲語を一生懸命で勉强してゐる

日本語は領事になる時に先生について正式に習つたがその後十一年間も使はないのですつかり忘れてしまひ、こちらで今一度勉强し直さうと思つてゐるがよい先生がないので困つてゐる、滿洲語は今漢字を覺えるのに全力を注いでゐる、もう二千字位は知つてゐます

と大和蘭國領事館と金看板のついた商務御の事務所には机の外に應接用の椅子が數脚、ひつそりしてゐた（寫眞はオランダ國領事館の門標）—哈爾濱の卷終り

法政對滿倶　野球第一回戰

午後四時より滿倶球場で

大連諸官衙執務時間　大連民政署、市役所、遞信局では二十二日から例年の通り酷暑期間中執務時間を午前八時から正午までに變更する

けふのメモ

▼土用入

▼聖德太子奉讃講演會　午後七時より聖德幼稚園

▼滿鐵青年祭　午前八時より夏家河子海岸

▼野營練習　靜浦校四、五年生

▼熊岳城行日歸快速列車運轉　午前七時半大連驛出

▼市社會課主催林間聚落　二十一二日の二日間金州響水寺で

▼黑住敎大祓大祭　午後零時半より惠比須町敎會所

▼商店協會の店員慰勞會　午前十一時より夏家河子海濱で協會總會、引續き店員慰勞會

▼工業講座野外演習　午前九時老虎灘水產試驗場集合、同九時半トロール船乘船漁撈見學、正午傅家庄上陸、同四時散會

▼土產物展覽會　三越樓上で

▼宇歌仙會能　午前九時より中央公園內南華園

▼喜多會滿洲支部例會　正午より若草山本願寺對面場

▼納涼音頭の夕　午後八時から逢阪町料理店組合事務所前

▼日曜敎壇　西廣場日本基督敎會（禮拜朝十時、傳道說敎夜八時）沙河口日本基督敎會（禮拜朝十時、傳道說敎夜七時半）嶺前日本基督敎會（禮拜朝十時半、傳道說敎夜七時半）大連組合敎會（薩摩町双葉幼稚園內、午前十時十五分禮拜、磯部敎師說敎）

スポーツ

◇野球…▼法政大學對滿倶第一回戰（午後四時より）滿倶球場

◇蹴球…▼哈爾濱外人倶樂部對コスモス倶樂部（午後四時半より）大連運動場（雨天の場合も決行）

◇滿鐵青成柔劍道部一行…▼午前十時出帆のうすりい丸で內地へ

◇東京文理大籠球部一行…▼同上

安樂椅子

「そよ吹く風に涼をとり、艶めかしくも輕裝の色とりどりのパラソルの群れ、五分刈り頭に坊主頭、島田、束髮、桃割の雄蝶、雌蝶の舞追ふ如く嬉々として群れ遊ぶ海邊は悩ましくも息詰る心地していとど身の哀れを覺ゆるぞをかし……」

……◇……

これが歌謠の文句ではなく魚釣案內狀の前書きだから問題である、この風變りな勸誘狀は數日來海務局の各課に廻附されてゐるが、これを見た局員は誰も一讀〝ウーム、これは名文句だ〟と感歎？して肝腎の案內を忘れ勝ちだ。

……◇……

この案內狀が廻附されてから海務局では二十日午後二時から金州丸に便乘して濱町棧橋を出帆し老虎灘か傅家庄沖方面で海務局員有志が納涼魚釣會を催さうと云ふプラン、會費五十錢で局員丈けの事と云ふ約束も忘れられこの名文句の作者の詮議に寧ろ氣を取られてしまつてゐる、檢疫課の誰からしいとまでは判つてもそれ以上はつきりせんので納涼魚釣會よりは作者發見の懸賞募集の方が面白さうだと專らの噂—噂である。

夏の御化粧

こそは
殿方も御婦人も
アトキンソンの持つ
清楚　優雅な香りで
お整へ下さい！

英國皇室御愛用

アトキンソン化粧料

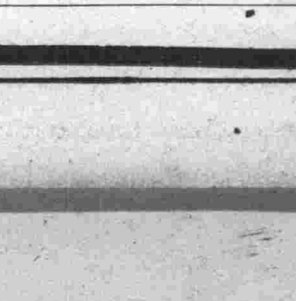

アトキンソンはブラック、チューリツプ、ホワイトローズ、ソネツトの香水、ローシヨン粉白粉、口紅等何でも取揃へて居ります

有名百貨店・化粧品店・消費組合にあり

全滿ラッキーボール大會
優勝チーム
—全日本ラッキーボール大會へ—
選手派遣（開催地東京）
（大連…東京間往復旅費
東京滯在費…玉澤大連支店
負擔とす）

軟式野球用品の御用命は！是非玉澤へ……

TRADE KGK MARK
特許
ラッキーボール
LUCKY BALL
PATENTED

ラッキーボール滿洲總發賣元
東京　玉澤大連支店
大連連鎖街　電三・二二三七

ウマイ西瓜

內地の雨も上つてうまい肥後西瓜が參りました

本日曜奉仕品
肥後西瓜　一貫匁　五十錢
水蜜桃　百匁　十錢

大連栃木農場販賣所
伊勢町
信濃市場
二四四〇九
五七九五

通學用防水マント

坊ちやん方用、お嬢さん方用の防水マント、寸法色合等各種澤山揃つて居ります。生地は中ゴム引の完全な品。

大連　勝又　連鎖町

新輸着

新時代フォト・テクニツクの一大進歩を示して居る唯一のカメラであります

1935年型
1/500 SHUTTER
セミ・スーパー・イコンタ

●現像燒付部・完成
1、燒付は他に見られない艶出し仕上を致します
2、引伸は高級印畫紙を使用致して居ります
3、總て迅速叮嚀に……

滿洲國宮內府・關東軍々裝品酒保
ハルピン・チチハル司令部酒保一手御用達
寫眞機械直輸入商　樫村洋行
本店　大連市浪速町通
支店　新京日本橋通

洋服は坂本へ……
イワキ町日活館トナリ
電二・七〇二〇番

異人劍法（150）

伊東行男
金子清之介畫

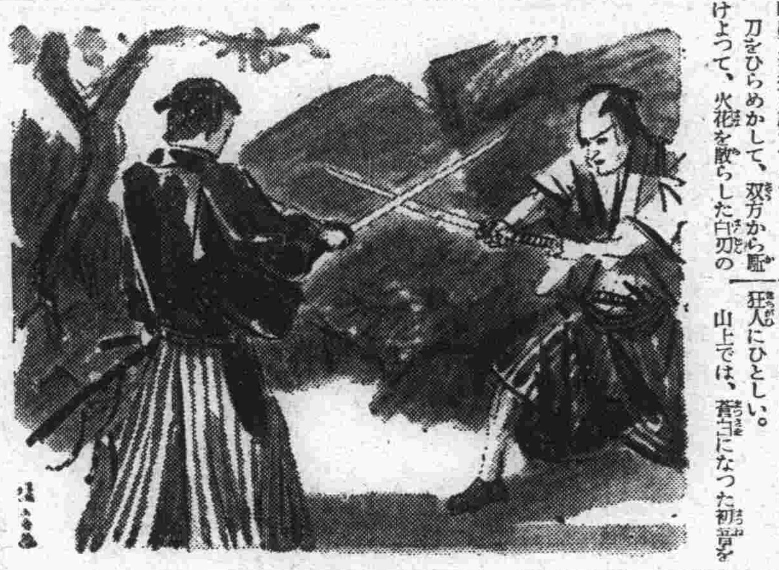

海嘯地獄（その八）

大地震についで大津浪の、天も地もくつがへるやうな、戰慄のるつぼにたゝき込まれて、平馬は思慮も分別も失つたらしい。敵に出あへば、全身の血は燗るやうに燃えあがるのだ。我とわが身を、相手の軀にぶつつけて、一氣に押倒さうとする意氣込みには、ふいの事とて、流石の新九郎も敵しかねて見えた。

いきなり眼の前に躍り出して、新九郎めがけて、轉落するやうに突進して來た平馬の軀を、とつさにかはすひまもなく、アッと思ふ間に二人の軀は彈けたやうに草叢に轉倒した。

「おのれつ……」

「うぬつ……」

といがみあつて、草叢の傾斜にずり落ちやうとする軀を、必死に這ひ上つて、立上つた二人は、同時に刀を拔き放つてゐた。

刀をひらめかして、双方から駈けよつて、火花を散らした白刃の間に、二人は始めて睨みあつた。

「長谷つ」

と睨んで、血走つた眼も口も喘いで、

「おのれをとり逃がす事既に二回、今度こそは逃がさぬぞつ。よくも今まで卑怯未練に逃げかくれいたしをつたな。うぬつ今度こそつ」

「待てつ……」

「聞かぬわつ」

「なにつ」

と睨みかへしたが、矢繼早に、平馬は捨身に驀倒して來た。劔も劔法もなく、死物狂ひにのしかゝつてくる勢ひには、

（危いつ）

とさへ感じて、新九郎は飛びすさつたが、平馬は飽くまで攻勢だつた。物を云ふひまもないのだ。

（油斷をすれば斬られるつ）

チラッと感じたそんな切迫した空氣の冷たさに、新九郎は唇をかんで、ふるひ立つた。飛びさつた拍子に、ずる〳〵つと辷る足を踏みしめて、青眼に構へて、ヂリ〳〵と迫つて、つめよりつゝ、

「平馬つ……」

「默れつ、默つて討たれてしまへつ」

「な、なにいつ……」

新九郎の憤怒も爆發した。

（初音がどうして！）

とそれ喘くまでの、逢ふまでの胸のをのゝき。初音を探し求めることで、無我夢中で駈けつけて來る途中を、いきなりさへぎられ、ひき戻された焦慮、憤懣。ありとあらゆる憤怒の激發。新九郎の心も荒々しく猛り狂つて來るのであつた。

「貴樣つ、初音殿に逢はなかつたか、初音殿を見なかつたか」

「見た、上にゐた」

「なにつ、この上に……」

とキッと見上げて、

「退けつ」

鞭のやうに、新九郎は刀をふつた。

「退かぬかつ、退かぬとうぬつ、叩つ斬るぞつ」

早口に罵り合つて、これだけがたつた一瞬の出來事だつたのだ。

天變地異の殺氣だつた雰圍氣は人々を狂はしくする。地獄の渦中に殺氣をにじませて睨みあつた兩人は、今はもはや、刃物をもつた狂人にひとしい。

山上では、蒼白になつた初音をかゝへて、新九郎の顔色も變つてゐた。

骨くさる

骨膜炎ウミ溜るハレル痛むシビレセキズイセボネ突出手足かなはず關節炎ふしぶしハレ骨高くまがるつらい悲しく泣く人今回良藥發見す迷はず二錢切手封入申越詳報す

▲明石市相生町元郡役所前　長壽園本邸

印刷一般
滿日社印刷所
電話 二・四〇四八
二・四〇四九番

本格的なトマトの御味付
カゴメケチャップ
名古屋市外　愛知トマト製造株式會社

スピロヘータは跳る‼
梅毒芽生えの時
手當は今が一番‼

梅毒、體毒が自身に於てどんなに怖ろしいものか、子孫に對してどれ程慘害を及ぼすか、又どうしたら此厄介な病苦から脫出し得られるかは既に論議しつくされて、新聞雜誌にも毎日の樣に書き立てられて居る。然し理論の時代は過ぎて實行が焦眉の急です　千萬言を費しても効かぬ藥や見當違ひの療法にこだはつて居たら、何の役に立たぬのみか却つて病を中に追ひ込んで樂しかるべき人生を棒に振る。良い療法！適當な藥！これを求めるのが眼前に迫つた重大問題である。

氣持よく體毒を排泄する
毒掃丸

梅毒治療に缺く事の出來ぬ沃素療法

沃素は觸媒作用によつて體內酸化を旺盛にし、甲狀腺內分泌液の貴重部分を形成して細胞の活力を增すので、第二第三期等重症梅毒の硬結を軟化し、病的產物を吸收して治癒を速かならしめます

免疫素の增殖も梅毒治癒の要件

白血球內の免疫素の增殖即ち體質の改善は梅毒の如き全身慢性症には特に必要で、此目的の爲には化學藥には不滿の點が多く、何等の副作用を伴はずして徐々に効力を示す和漢生藥に於て優秀性を認めます。近來ドイツ、フランス、イタリー等醫學先進を以て自任して居る國々の學者達が和漢方の生藥に着目して硏究しはじめたのは東洋文明の爲に甚だ愉快な事ではありませんか。

重症用毒掃丸

沃素療法上許さるべき最大限の沃素と、體質改善の貴重生藥との合劑の重症用毒掃丸は、其殺菌力と排毒力との兩作用に於て、サルヴアルサン注射療法と肩を並べ理想的の複合沃素劑として名聲を博して居ります。

重症用毒掃丸
適應症
初期梅毒　慢性梅毒　潛伏梅毒　先天梅毒　ひゑ毒　小兒たい毒
梅毒性皮膚病　同內臟疾患　同神經痛　同リウマチス　よこね、かんそう　惡性にきび　動脈硬化　甲狀腺腫

藥價
重症用毒掃丸　二圓、三圓、五圓、十圓、二十圓、三十圓
普通用毒掃丸　五十錢、一圓、二圓、三圓
小兒用毒掃丸　三十錢、五十錢、一圓

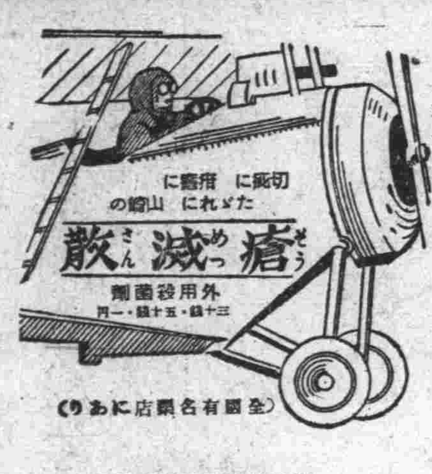
切疵に　たゞれに　疥瘡に　山崎の
瘡滅散
外用殺菌劑
三十錢・五十錢・一圓
（全國有名藥店にあり）

東京市神田區花房町
製造發賣本舖　株式會社　山崎帝國堂
振替東京一四六七

肩の凝、便秘、眩暈
耳鳴、重頭、不眠
動脈硬化を治療し血壓を
下げ腦溢血を豫防せられよ

治療は早い程安全です

壯年から老年にかけて最も多くの人が惱んでゐますのは肩の凝と、次ぎは便秘であります。

大抵の人は肩の凝位とか便秘位いと侮つてなほざりにしてゐる人が多い樣ですが醫學上から觀るときは實に油斷のできぬ症狀ですなぜ油斷ができないと申しますと二者とも動脈硬化症、血壓亢進症から來てゐる一症狀で之を等閑にしてゐる不用意の人々が卒然と腦溢血を發作して人生の終局を告げるのであります。肩が常に凝る人や常習性の便秘症の人は海草製劑海貴來で早く治療すれば安全であります。血壓も安全に低下して便通も可良になり動脈の硬化も治療されて血行も良くなります。

腦溢血の前兆を豫知

又腦溢血の前兆として見逃せない症狀は眩暈であり耳鳴であります。これは二者とも腦動脈硬化症の症狀です、めまいは腦動脈硬化の爲に血行不良となり神經の中樞に影響するからです。又耳鳴は硬化した動脈を流れる血液は渦卷狀態となるから耳に響くのであります。二者とも油斷の出來ない容態でありますから治療は焦眉の急を要します。最も安全なる硬化症治療藥として人々に膾炙せられてゐるのは海草精劑海貴來でありますと、耳鳴やめまいの憂慮は解消されます。

動脈硬化を防げばよい

動脈硬化症を壯年に起す原因は主として過度の飲酒、梅毒の潛伏、喫煙の過度、肉食主義者、心身過勞者、腎臟炎、糖尿病、等であります、之等の毒素が血液と共に全身を巡り、そして全身の動脈をだん〳〵硬化（老衰現象）を來すのであります、此動脈硬化症は恐るべき腦溢血、中風の原因となるばかりでなく五體の諸器官をも老衰萎縮せしめ萎縮腎、腦臟萎縮、肝臟萎縮、等所謂五臟六腑も機能が衰へ人生の終りに近づかしむるのであります、豫防にも治療にも攝生家は下半生をした後は必ず海貴來を用ゐて身の安泰を期するのです。

海草精劑の眞價を知れ

海貴來は三宅博士發見の高等有精生殖作用で繁茂する海藻と同種屬から抽出した貴重成分が主劑となつてゐます、一時的流行に等しい血壓低下劑とか又危險な血壓に衝動を起さしむべき急下劑藥と全く異つた藥物であります、其作用は極めて確實でありまして持藥に用ゆる時は動脈硬化を和らげ高血壓を徐ろに生理的に引下げ持續を保たしめます、中風に對しては腦の溢血部に排出を促し自然回復と同時に半身不隨も起居自由に導き、便通を可良にして再發の豫防ともなるのであります。

海貴來主治効能　動脈硬化症、腦溢血、高血壓中風、神經衰弱症、神經痛、リウマチス、ヒステリー、心悸亢進症、頭痛、不眠、便秘利尿、肩のコリ、腰痛等

高血壓は不眠を起す

血壓亢進症の一症狀として最も多くの人々が惱んでおるものは夜間不眠症です、不眠といつても全然眠られないのでなく、眠つきが惡かつたり、寢ても夢を多く見るとか一寸した音響に目を醒ましなか〳〵寢つかれないのです、之は高血壓の場合に多く起る現象で此不眠が續きますといよ〳〵血壓は上昇して不用意の間に腦溢血を起してしまふのですから不眠の時は海草精劑海貴來を服用して大腦を休ませ充分熟睡すれば血壓も自然低下して未然に防ぐ事ができます

★病理說明書御入用の方は新聞名記入申越次第進呈

藥價
百九十二錠入　二圓
四百八錠入　四圓
六百四十八錠入　六圓
千二百錠入　十一圓
二千四百錠入　二十圓

全國到る所の藥店及デパートにあります、品切の節は類似藥に迷はず直接本舖に御注文願ひます。

東京市本郷區菊坂町五十二番地
日本總發賣元　河合洋行
振替東京四六〇二　電話小石川五二二二

うみも痛みも即解消
特製
優秀治淋藥
ルーベリ
藥價二円、三円五円、十円
大阪市南久太郎町堺筋
竹村製劑所
振替大阪三六〇番
全國到ル處ノ藥店ニアリ

Bosch

運輸機關は決して如何に小なる危險をも受けてはなりません故に世界的優秀なるエンヂンは全て高級なる附屬品を裝置して居ります

下等級なる附屬品の使用に依り貴下の高價なるエンヂンの性能を損じぬ樣御注意願ひます

何卒優秀なるボッシュ製品の存在を御想起下さい

ボッシュ製品
プラグ、マグネトー、コイル、ディストリビューター、ダイナモ、スターター、燃料ポンプ、ノズル、注油器、グリースポンプ、電氣工具、壓縮空氣ブレーキ其他。

日本總代理店　イリス商會

技術ニ關スル御照會ハ左記ヘ
東京市赤坂區溜池町一五
イリス商會
ボッシュ部
ボッシュ・サービス・ステーション
東京　神戸　名古屋
福岡　靜岡　京城
臺北　大連　奉天

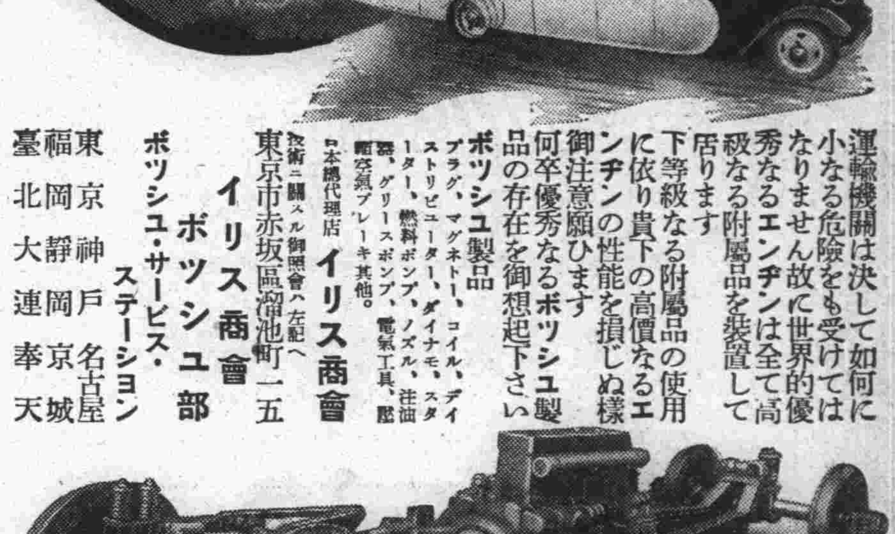

●頭痛にノーシン！
藥價　二十錢　三十錢　五十錢　一圓
藥店やデパート藥品部にあり◆但し類似品に御注意●

大阪高津表門筋
昔も　今も
効能　逆上を引下げ便通をよくし梅毒其他諸毒を下す
効能で賣れる
七ふく　ひえぐすり
藥半週分廿五錢　三週分一圓卅錢
價一週分五十錢　五週分二圓
▲送料十錢　海外四十二錢
登錄商標
本家　七ふくや伊藤長兵衛
振替大阪九七三・電南七二九

內科、外科
性病科、X光線科
肛門科
（入院應需）
大連市三河町四
近藤病院
電話二・五四九六番
院長　ドクトル　メジチーネ　近藤寬次郎

麻疹（はしか）に
ホメオパシー藥劑のP9（A1併用）
△豫防にはP9を朝夕一回宛數日服用▽
滿洲總代理店
大連市伊勢町八九　電話（2）三八一二
福音洋行

濕布に優る
エキホス
感冒・肺炎
肋（腹）膜炎・神經痛

エキホスの貼布は最も合理的なる新療法として推奬せられ總ての炎症疾患に用ふれば、消炎、鎭痛、滲出液吸收の諸作用を營み、患者に爽快の感を與へて治癒に赴かしむ。液狀濕布の如き不便と不快感なく、用法また簡便にして副作用なく看護者の手數を省き得らる。

御注意　近時類似粗惡品多數あり必ず「エキホス」と御指名希ふ。

包裝
一〇〇瓦
二五〇瓦
五〇〇瓦
二キロ瓦
全國各藥店にあり

發賣元　株式會社　武田長兵衛商店
株式會社　塩野義商店
製造元　二巴合名會社
大阪市東區道修町

（實驗報告集無代進呈）

O.14（E）

滿洲日報
夕刊
發行人 本村武盛
編輯人 橋本喜代治
印刷人 南里[illegible]生
大連市東公園町卅一番地
發行所 株式會社滿洲日報社

年古りにし
オールドパー
スコッチ ウヰスキー

聯盟調査團を任命し 伊エ紛爭解決に努力

英閣議で新對策を討議

【ロンドン十九日發國通】英政府は和協試案の失敗にも屈せずパリ、ローマ駐剳大使を總動員して伊エ兩國紛爭の平和的處理に最後的努力を續けてゐるが、十八日午後重要閣議を開催、聯盟理事會の招集、英佛伊會議案等につき閣僚間に種々意見の交換を遂げたが、依然聯盟の機構に依る局面打開を希望し、滿洲事變當時のリツトン委員會と同樣中立國代表より成る聯盟調査團を任命しては如何との新對案が提議された、既に和協委員會が決裂し、伊エ兩國の國交關係が極度に緊迫して居る實情に徴し一先づ調査團を設置して破局の到來を喰ひ止めその間伊エ兩國の輿論が冷靜に歸するを待ち何等かの辨法を講じようとの方針であるが、同案を閣議で採擇すれば英代表は來るべき特別理事會席上、調査委員會設置に奔走するものと見られる

佛は伊の態度を容認

英の對埃及態度と同一視

【東京特電十九日發】ローマ來電確實なる筋から傳へられるところによれば、伊エ紛爭について絶えずイタリー親善の立場を示し來つたフランス政府は既にイタリーに對してイタリーの特殊立場を認め イタリーがエチオピアに臨む態度は英國がエヂプトに臨むが如きものであるとしてゐるが、このフランスの見解はイタリーの勢力を過大にする虞があるので英國側には餘り歡迎せられてゐない

我は不偏不黨

廣田外相、伊大使に强調

【東京十九日發國通】駐日イタリー大使アウリッチ氏は十九日午後三時廣田外相を訪問、伊エ紛爭に對し日本政府の眞意につき質問をなしたに對し廣田外相は

杉村大使が昨年十月赴任する際帝國政府はエチオピアに對しては通商上の問題が重要であるから公使を交換することゝなつてゐる、然し當時噂されてゐた如く日本がエチオピアに武器賣込とか政治的聯絡とか政治的に策動する野心はない旨を必要なる時には宣明する樣訓令を發した然し今回の伊エ紛爭においては特に何等訓令は出してゐない、帝國政府は伊エ兩國の主張が那邊にあるや未だ承知してゐない從つて本問題が平和的に解決されるものか、或は重大化するか發展の狀況は判らない、イタリー、エチオピア兩國とも日本にとつては友好國だから、この際政府としては何等意見を述ぶべき筋でなく靜觀をつゞけるつもりである、然し兩國紛爭の解決は帝國政府の衷心より切望してゐる所である

と我が立場を說明、不偏不黨の靜觀方針を强調した

杉村大使の責任

進退問題に波及か

【東京特電十九日發】杉村駐伊大使がムッソリーニ首相に對し果して新聞電報の如き言質を與へたか否かについて外務當局は極力言明を避けてゐるが、四圍の情勢を綜合するに、我外務當局は日本がエチオピアに對し政治的關心を充分有して居り之がため明年度より公使を交換することに決定し居るに拘らず、杉村大使がこの外務當局の意向に背馳する無用の言明を爲したのは蔽ふべからざる事實と見られると共に、杉村大使は昨年十月赴任する際授けられたる帝國政府の方針を誤り解したるまゝ最惡の時機にムツソリーニ首相に表明したものと解せらるゝに至つた、斯くて廣田外相は極力問題の進展を阻止せんと努力して居るが、杉村大使の責任は重大なるため其の進退問題に波及するのではないかと觀測される

伊陸軍充實

【ローマ十八日發國通】イタリー陸軍は東阿の新情勢に備へるため一九三六年度において特に五十萬の壯丁を訓練し、これが充實を圖る事に決定した、この壯丁訓練に當る敎官のみにても四萬人以上に達するといはれる大規模のものである、なほム首相は炎熱を冒して出征する遠征軍の勞苦を考へこれ等遠征軍に對する給與を增額する事に決定、十八日その旨布告を發して出征軍の士氣の鼓舞に努めてゐる

在外使臣に 我態度訓令

【東京二十日發國通】杉村駐伊大使の失言問題に關し、外務省首腦部では非常に重大視しその眞相を調査してゐるが、杉村大使が斯る失言をなすに至つたのは帝國政府の眞意を諒解してゐない爲めであるのに鑑み、外務省では伊エ紛爭問題に關する帝國政府の態度を詳述した訓令を在外使臣全部に發し、在外使臣をして誤つた行動をとらしめないやう萬全の策を廻す事となり直にその手續をとつた

關東軍の兵力 明年度若干增員か

陸軍省、參謀本部折衝

【東京十九日發國通】關東軍の兵力問題については林陸相渡滿の際南軍司令官との會談並に參謀本部の意見等に基き陸軍省と參謀本部との間に折衝中であるが、現在の關東軍の兵力では治安維持すら萬全を期し難い實情にあるので、結局明年度において若干の兵力充實をなすことゝなる模樣である

滿洲事件費

【東京十九日發國通】陸軍省の十一年度豫算は各局において夫々要求原案作成中であつたが、參謀本部との打合せも大體終了し、七月三十一日の提出期限までに大部分出揃ふ筈であるが、新規要求として毎年度提出する滿洲事件費は恒久性を有し、全く既定費たる性質を有するものであるから、明年度からは別の形式で計上すべく、軍では專門家に一層研究を進めると

再軍備を率直に披瀝 佛政府に承認要求

獨代表パリに乘込み

【パリ十八日發國通】ベルリンよりの情報によればドイツ軍縮代表リツペントロップ氏は近くパリに乘り込み、自國の要求を率直に披瀝してフランスに承認を迫るものと豫期されてゐる、その內容はドイツの再軍備の公式承認、ドイツの經濟財政的破局に對する支援その他で、これに對しフランスは非常に警戒してゐると（寫眞はリツペントロップ代表）

行政院長の後任 胡漢民氏就任說有力

【上海特電十九日發】イタリーベニスより當地に達した情報によれば、目下外遊中の胡漢民氏は近く歸國の上、南京に入り、汪精衞氏に代つて行政院長の職に就くであらうとの說有力となつて來た、右は胡漢民氏が國際司法裁判所の判事王寵惠氏および駐伊大使劉文島氏より政局の大勢に鑑み歸國再起を說得された結果と見られてゐる

紅槍匪潰滅

【天津十九日發國通】先に大名を襲擊した紅槍匪は商震軍、[illegible]軍の追擊により殆ど潰滅した、匪首張[illegible]懷は逃走し該地方の治安は恢復した

北支工作の 四省聯合協議會

【東京十九日發國通】北支工作具體研究の四省聯合協議會は十九日正午外務省に開催、外務省側桑島東亞局長、守島同第一課長、陸軍側永田軍務局長、岡村參謀本部第二部長、海軍側吉田軍務局長、高橋軍令部第三部長、大藏側青木理財局長、湯本國庫課長等出席午後二時まで政治經濟文化提携工作につき重要協議した

蔣介石、對日策を 是正意思無し

蔣大使等の進言結果

【上海特電十九日發】信ずべき筋よりの情報に依れば、黃紹竑、蔣作賓兩氏と蔣介石氏の會見は頗る呆氣なきものに終り、黃、蔣兩氏に重要進言を託した所謂親日要人連の期待は見事に肩すかしを食つた模樣である、即ち蔣介石氏は目下のところ對日政策の根本的是正の意思なく

一、歐米派は實力派の主張を尊重し來る九月初旬開かれる國際聯盟總會を通じ聯盟との技術合作を、より一層强化し專心國力の充實を圖ると

一、北支にかける對日關係は現狀維持を得策として敢て變更せず

一、一方英米の經濟技術的援助を仰ぎ專ら西北方面の開發に全力を集中すること

一、中央各般の整備も今秋開催豫定の第五次全國代表大會の結果に基いて着手し現在の全國軍隊の中堅將校の結束と、貴州、雲南兩省の軍制整備に努力する事

等に要約し得る態度を持して居る模樣で、當分は南京に歸らざるものと見られてゐる

陸軍異動の內命

來二十二日御裁可を仰ぐ 人員數千名に上る

【東京特電十九日發】陸軍定期異動の內奏は二十日行はれる豫定であつたが、手續の關係から二十二日に延期された、當日林陸相は葉山御用邸に伺候し、異動案を內奏御裁可を仰いだ後、即日內命を發し八月一日正式發令となるが、異動內容は陸相が初一念貫徹を期してゐるだけに上層部より中堅層に亘り、その數は數千名に上る模樣である

陸相近く西下

【東京十九日發國通】林陸相は二十四日關西方面へ旅行し大阪工廠兵器廠その他軍需整備狀況を視察し、併せて財界方面の人々とも會見親しく滿洲視察の結果につき懇談する事となつた

外務豫算省議

【東京十九日發國通】外務省では十九日午後一時より第三回豫算省議を開催協議の結果、大體左の如く決定した

一、本省の機構充實

一、通商局を擴大改組、外局として長官を置き二部長を任命、七課長を設置する（百二十萬圓）

一、官房の擴張、在外公館の擴張

一、公使館新設 フインランド、ヴエネズエラ

一、總領事館新設 バクダツド

一、總領事館昇格 チチハル、廈門

一、領事館新設 牡丹江、佳木斯、山海關、南寧、ベイルート、カラチ

一、領事館昇格 オハ、サントス、リベイロンプレト、チラナ

一、別に滿洲事件費六九〇萬圓

社會保險 調査會

內務省に設置

【東京十九日發國通】內務省社會局にては最近の社會經濟事情の複雜化に伴ふ國民大衆生活の安定を計るための社會政策的施設として現在の健康保險法の擴大、國民健康保險制度、その他社會保險制度の擴充强化につき調査を進めつゝあつたが、愈々今回從來の勞働保險調査會を廢止し、新に社會保險調査會を設置する事となり、十九日の閣議においてこれに關する官制案の決定を見るに至つた、右は從來の勞働保險調査會の審議事項が勞働保險に限られ廣い意味の社會保險全般の審議に不便を生じて居たゝめ、これを改めて一般國民の福利增進を計る事となつたものである

定例閣議報告

【東京十九日發國通】定例閣議は十九日午前十時十分開會、山崎農相より米國の生糸人絹加工稅問題につき報告、次いで高橋藏相より國防豫算に關聯し「諸外國には航空省があり航空行政が統一されてゐるが、その實情如何」と質問し、陸相、外相より歐米諸國の實例を說明あり、我國は目下實現困難であると反對意見を述べ、廣田外相より杉村大使の言明問題について實情を述べ諒解を求めた

赤系元從業員

白系へ陸續轉向

【哈爾濱十九日發國通】北鐵接收完了後本國歸還を嫌ふソ聯從業員は平和な滿洲國に殘留せんと、續々白系露人事務局にエミグラントの登記申請をなし、その數實に二千名を突破する狀態を示してゐる民政部では同事務局警察廳の嚴重な身許調査をパスした百五十名に無國籍者としての許可證を與へることになり、一兩日中に警察廳より下附されることになつた右百五十名の新エミグラントは大半哈爾濱に永住し、殘餘は北滿特別區管內に居住してゐるが彼等は北鐵退職の際相當纏つた退職金を貰つてをり、職業別にみるも醫者、家主、建築業等何れもある程度裕福な生活にあつたものが多く、滿洲國內で退職金を資本に生活しようといふものばかりである

林陸相語る

【東京特電十九日發】閣議散會後林陸相は語る

高橋藏相はじめ二三の閣僚から陸海軍の航空を打つて一丸としそれに遞信所管の民間航空をも統轄するやうな航空省を設けるやうなことはどうか、諸外國の狀況はどんな狀態かといふ話が極く雜談的にあつたので、諸外國の狀況を話すと共に、日本では現在のところでは陸海軍はその訓練その他について夫々利害があつて、今統一するといふことは不可能でその時期でないことを話した、大角海相も共に話されたが、實際問題として、わが陸海軍の航空が列强よりも劣勢の有樣では勿論その時機ではないと思ふ、國體明徵聲明をやつてはといふ話も出た、八月の定期異動の上奏は來週になる豫定

領事館設置拒絶の 對蘇報復手段

哈市外交當局に訓令

【哈爾濱十九日發國通】滿洲國政府が豫算計上のためソ聯政府に設置承認方を要求中であつたハバロフスク、浦鹽の二領事館開設問題に同政府が一旦快諾を與へたにも拘らず、最近に至り突如前言を翻し「政治情勢の變化により時期尚早」との理由で開設を拒否したことは平等主義に立つ國際慣例を無視した重大な國家の面目問題として滿洲國外交當局は極度に激昂し、ソ聯政府に對し斷乎報復手段に出づべしとの强硬意見が部內の大勢を制するの情勢にあり、外交當局では問題の重大性を考慮し愼重對策を練つてゐたが、愈々最後の肚を極め當地外交部特派員公署に向け右の決意を訓令すると共に、右報復發動の時期、方法に關し出先側の具體的意見を聽取することになつた模樣である、而して出先側はある程度の報復案を既に用意してゐるものゝ如く

一、ソ聯外交機關の一部閉鎖

一、領事の特權剝奪

一、ソ聯外交官との面接拒絶

一、ソ聯外交官の國內旅行制限

等が豫想されてをり、右の報復事項はソ聯側に對して通告と同時に斷行されるものだけに、滿洲國が如何なる具體的手段に出づるか、本問題を中心に當地外交官邊は勿論一般より深甚の注目が拂はれてゐる

グルー大使歸國

【東京十九日發國通】來任以來滿三ケ年この間滿洲事變、海軍條約問題アリゾナ州排日問題等日米關係の調整に努めたグルー米大使は今回四ケ月の豫定で賜暇歸國する事となり、十九日午後四時三十分東京驛發午後六時橫濱解纜のプレシデント・フーヴァー號で歸米の途に就いた

佛蘇條約 批准延期

【パリ十八日發國通】フランス政府は佛蘇相互援助條約に關しソ大使より屢々批准の督促を受けてゐるが、佛政府としては當分批准を延期する意圖の如くで、政府當局は本條約は批准に先だち議會の承認を得る必要ありとし、議會閉會後批准手續を考慮するものと見られてゐる

哈市港內浚渫

【哈爾濱十九日發國通】九月九日の江防艦隊大觀艦式を控へて哈爾濱市港內の浚渫作業は目下水運局所管の埠頭岸壁五十三米に亘つて行はれてゐるが、航政局にても來る二十六、七日頃より河中の測量作業を開始する事となつた

山之井氏渡支

【東京特電十九日發】前滿鐵囑託山之井格太郎氏は今回國際文化協會囑託となり、同會が對支文化事業に着手することゝなりしため二十日東京出發、大連に赴きその序を以て北支をはじめ支那各地を視察する筈

往來（十九日）

汽車【到着】▲（午後六時半あじあ）平田勝治少佐（關東軍參謀）遼東ホテルへ▲孫徵氏（滿洲電業副社長）ヤマトホテルへ【出發】▲（午後八時）境岩三郎中佐（奉天中學校配屬將校）北行

大觀小觀

七月十四日の國祭日を有するフランスが國民の自由行動を禁遏する法令を發布したことは洵に奇しくも聞える▲しかし國政の建直しのためにはフランスさへ斯樣な非常手段を採らねばならぬ時運となつたことを感ずべきである▲「自由よ、汝の名において如何に多くの不合理が行はれてゐるか！」とその昔痛歎したものがあつた▲自由主義の全面的退潮にある今日此の「自由」に對する歎聲が「統制」に對してその儘向けられるやう最善の用意を必要とする▲國民政府は親日政策を採るが國民黨、藍衣社等々は此限りにあらず▲ソ聯政府は平和工作を講ずるがコミンテルンは依然滿蒙赤化政策を捨てずなどは甚だ怪しからぬ次第▲又も日滿連絡スピード・アツプの新案が現れたが一體何の必要あつて机上の空論を目まぐるしく焦るか▲カーブの多い日本の鐵路では現在の「つばめ」でさへ殆ど危險線にあるとされてゐる▲それを東京下關間を十三時間で走る遊星列車などとは正氣の沙汰とも思はれず▲兩國連絡スピード・アツプの必要はそんな秒刻下のところにあるのではない。

アイスクリーム
アツキアイス
ミツマメ
トコロ天
甘栗太郎喫茶部
電(2)二八三番

愛戀十字街 (135)

淺原六朗

橋本八百二繪

深夜の訪問者（六）

明子を上り口によびよせると、內儀さんは囁くやうに、

「お孃さま、あの蒲團の方が足りませんようでしたら。……」

その言葉をきくと、さつと身をはなして、明子は顏をふつた。

「いいのよ。お婆アさん、どうぞ」

「はア、でも。……」

「いゝえ、お婆さんどうぞ」

何やら解せぬやうに二人の顏をみくらべた內儀さんは、明子がいつになく硬い表情をしてゐるのをみると、そのまゝ默つて顏をひつこめてしまつた。

明子も靑柳もそのまゝしばらく默つてゐた。鍾のやうに沈默が、二人の間にふかくさがつて行くのが感ぜられた。

「歸つて頂けませんか？」

明子がやつと想ひきつたやうにかう云つたとき、靑柳はその言葉にはじかれたやうに、すくつと立ちあがつてゐた。しかし、靑柳はよろよろとよろめいて壁に行つて背をもたしてしまつた。そしてひどく苦しさうに顏をふせてしまつた。血の氣がなかつた。明子はこの樣子をみると、胸がしめつけられるやうで、見てゐられなかつた。しかしぢつと耐へた。心を弱くしてはならないと思つた。そう思ひながら、明子は自分の心に淚がいつぱいたたへられたやうに悲しかつた。そしてこの場合、何故かうして理性的であらねばならないのかと、自分自身がわからなくさへなつた。

「明子さん、やつぱり僕はこゝにくるのぢやなかつた。僕がわるかつた」

そう云つた靑柳を本能的に見上げた明子は、靑柳の眼にいつぱい淚があふれて、疊の上にポタポタと淚の落ちるのをみた。

——まア泣いて。……

淚をながす靑柳などは、今迄の明子にとつて考へられないことだつた。然し靑柳は事實哭いてゐる。その眼は眞實の光りに輝き、眞實の淚でみちあふれてゐた。

明子は暴風のやうなものが、とつぜん胸に吹き起つたのを感じた。靑柳から顏をそむけると、そのまゝ疊の上に聲をあげて、

「わあつ」

と泣き伏してしまつた。淚はとめようとしてもとまらなかつた。今迄ぢつと耐へてゐただけ、それらの理性は薄い紙のやうに破れて、暴風のやうな感情に身がもまれて泣けてしまつたのである。

「そんなやうに仰言るなら、何故、わたしをこんな心にさせました」

明子はそう云つて泣き叫びたかつた。

明子が淚を收めたころ、靑柳の手がそつとかるく明子の肩に置かれてゐた。

「明さん、僕は誓ふ。僕を許してくれない？」

「……」

「……」

「今迄の僕の體には汚れた惡魔の血があつたのだ。僕はその血を切つて捨てる。僕を許してくれない？」

「……」

机の上から靑柳が何か物をとる氣配がした。明子がそつと顏をあげてみると、靑柳がナイフを開いて、さつと鋭い切さきを右腕に突きさしてゐるのだつた。

警察讀本

今迄言ひたくても言へなかつた、警察に持つた不平の經驗を全部、讀者に代つて堂々警察當局に具申し、內務大臣、警視總監、警保局長の協贊の下に作られた、空前絶後の大特輯です。今日からは警察は恐い所ではなくなります！！！

不平實話 十六篇

★姉夫婦を死なせて★かゝりあひになつて★時間と理由★解人の妻となり★何んのために★の呼出しかある夫婦である★街上の誤★萬引女と誤られて★制服巡査の冷淡★無辜の拘留二十五日★突然路上で調べられて★有力者への警察の遠慮★善良な[illegible]★この事實も非人間的な★人事相談への憤ろしさ★不親切な所の前科者いぢめ

警察への不平の經驗

こんな不平は誰にもある！！（批判と回答 岸本文書課長 警視廳官房）

警察への感謝の經驗

★泥棒に入られて★處女のよろこび★このよろこび★知らぬ間の盜難の場合★★離婚の場合★★廣告詐欺にて★愛兒を救はれて★迷子の場合★★から逃れて恥かしい私の罪も……

警察權と民衆の自由 片山哲

これさへ知つてゐれば警察に對して本當に親しい心で接しられます。

☆夏と犯罪…浦川捜査課長

★刑事の妻（事實小說）…三角寛

原稿募集 家庭內の不平を清算しませう

★若妻の立場から★夫の立場から★父・母・姑の立場から★娘・息子の立場から★女中の立場から（規定本誌別綴參照）

よりよき生活の爲に家庭を明るく

岡田嘉子自敍傳（愈々連載）

銀幕に躍るインテリ女優岡田嘉子が、畢生の筆をふるつて描く半生のローマンス。事實は小說よりも奇。御愛讀下さい。

近日發賣

この他讀物豐富の如し今すぐ書店へ御申込下さい。

定價五〇錢

婦人公論 八月號

數百尺の高塔に防空司令部常置

頂上には航空燈臺の設備

豪華な大連市公會堂

工費豫算 二百卅萬圓

大連市では市制二十周年記念事業の花形として市民の注目してゐる公會堂の建設準備中で、近く州廳、滿鐵等から各方面の權威を創立委員に委囑し、敷地の選定から建築様式等委員會に諮つて決定するが、市當局が先般來立案を急いでゐる腹案によれば、最初の豫算額百三十五萬圓を遙かに突破して二百三十萬圓程度に上る見込みである、これは公會堂に併設しようとする施設が增加したからで、就中異色なのは航空燈臺と防空司令塔である、大連の防空施設充實の必要が叫ばれてゐるにかゝはらず、防空を司令乃至は統轄すべき適當な場所がないので、公會堂建設を機會に高さ數百尺の塔を併設し、こゝに防空司令部を常置し、なほ今後夜間飛行の發達する情勢に備へて右司令塔の頂上に航空燈臺を設置しようと云ふのである、右の如き施設には敷地はどうしても高臺である必要があるわけであるから、問題の敷地も若し右の計畫が委員會で承認さるれば必然に電氣遊園に白羽の矢が立つことになるものと見られる

電波で方向を指示

航空燈臺三ケ所新設とゝもに

愈よ來年度に實現

關東遞信局では日滿航空安全化と夜間飛行實施のためラヂオビーコンと航空燈臺三個所を新設する方針に決定、關東局と打合せた上目下編成中の明年度豫算に計上することゝなつた

ラヂオビーコンとは航空無線方向標識局で、航空機が標識局所在地から半徑百五十キロ乃至二百キロの圏內に入れば、標識局からの電波で機上に施設した標示燈により方向が指示される施設である、これによつて濃霧は勿論暗黑の空も完全に突破出來るわけで、まさに航空安全化の花形である、經費は約十五萬圓で周水子に設けられる模樣である

夜間飛行實施の前提としての航空燈臺は大和尚山、營城子、貔子窩の三ケ所に設置に內定してをり、大和尚山のものが最も大きく經費約七萬圓である、その他に十年度豫算によつて近く着工する周水子飛行場の雨中にも飛び出せる滑走路を一層完備するため十一年度にはこれを十字路にする豫定であり飛行場廳舍新築など航空施設に力瘤を入れてゐる

蒙古の活佛皇帝に拜謁

【滿洲里十九日發國通】甘珠爾廟生れの蒙古活佛は喇嘛二名、蒙衞八名を引連れ遙々察哈爾よりアルタイメンに來り住民の信望を一身にあつめてゐるが本月末には滿洲里經由新京に赴き滿洲國皇帝に拜謁の豫定で既に使者を打合せのため赴京せしめた、拜謁後は再び察哈爾に歸る筈で滿蒙融和工作上各方面より注視されてゐる

“十七萬圓の雨”

朗らかな水道課當局

水飢饉に襲はれてゐた大連も七月に入つてから降り續く雨でどうやら干上ることを免れ、民政署水道課當局の愁眉を開かせてゐる、この十日間餘りの貯水池降雨量を見ると王家店、龍王塘、大西山の三貯水池に降り込んだ雨量が十日十二萬噸、十三日から以後十八日朝まで六十六萬噸、十八日朝から十九日朝迄二十三萬六千噸計百十一萬六千噸で大連市民一ヶ月間の使用量に當り一噸十六錢の料金に換算すれば十七萬八千圓となる

青年學校查閱

在滿青年學校振興のため十八日來連した陸軍省軍務局々員中村忠英少佐は十九日午前九時半から常盤小學校において常盤、松林兩青年學校の查閱を行ひ正午ヤマトホテルにおいて野副中佐（關東軍）飯島中佐（工事）白石州廳內務部長中西滿鐵地方部長、細川民政署地方課長その他在連青年學校關係者と午餐を共にした後座談會を開催青年學校振興策について意見の交換を行つた、午後は七時から大廣場青年學校の查閱を行つた

文大・業餘を屠る

日滿對抗籠球試合

東京文理科大學對業餘倶樂部の日滿對抗籠球試合は十九日午後五時より大連一中屋內體育場において龍山、木原兩氏審判の下に舉行したが、業餘奮戰するも文大の攻擊鋭く78──15で文大大勝した、限戰六時五分

東京文大78（45─4／33─11）15業餘

業餘劉野投を得て二點を先取したが忽ち盛り返され加ふるに業餘の闘士劉連續三反則して活躍鈍り次で四反則で除外さるゝに及んで意氣昂らず、ガード赤繭る組織殊にゴール下の防禦堅きに乘ぜられて文理大野村に大量得點を許し終始一方的ゲームに終つた、業餘のデフエンスが狹い地域防禦であるので期待した文理大のセツトプレーの見事なものは少なかつたが後半の中頃から稍やその得意とする速攻の片鱗を見せて呉れた、石山、野村、小澤達の美技は確かに初めて內地一流チームの試合に接した大連の好球家を滿足せしめるに充分であつた

反	得	文大		業餘	得	反
1	21	石山	F	閻家樸	5	1
1	4	綿谷				
0	6	馬淺		沙正隆	5	0
1	37	野村	C	徐修元	2	3
0	4	小澤	G	劉明善	2	4
0	4	鈴木		王立偉	0	0
1	0	中子		郭文新	1	4
1	2	島貫		項金滿	0	0
	33	（野投）			6	
	12	（自由投）			3	
5	78	合計			15	12

電々宿泊所を匪賊團襲ふ

老古洞の工事現場

【安東電話】十九日午後四時半頃老古洞にて日滿電話の地下ケーブル工事中の電々會社現場宿泊所を約百名の匪賊が襲撃、急報に接した安東署より岡野警部補以下〇〇名は同五時十五分發現場に急行、電々會社警備員と共に目下交戰中

保線小屋の長銃を掠奪

電々總裁五龍背へ

【安東電話】十九日午後四時三十分頃、老古洞北方一粁の地點で五龍背保線區員日本人四名、滿洲國人八名が仕事を終へて小屋に歸つたところ、朝鮮服を着た匪賊二名が現れ、ピストルを發射、小屋にあつた長銃一挺を掠奪逃走した、折柄附近の電話地下ケーブル工事を視察中だつた山內電々總裁の護衞に當つてゐた守備隊〇〇名は直に賊を追跡したが、折柄の霧に姿をくらました、尙安東より急行した關野警部補以下〇〇名は交戰を見ずして歸途につき、電々總裁は直に五龍背溫泉に赴いた、唯二名の匪賊の背後には三十名の匪賊が待機してゐた模樣で、警戒を續けてゐる

警官家族のため柳樹屯に夏季聚落

大連署が最初の試み

南滿警察協會大連支部の大連警察署では日頃家族の健康を顧みる暇のない警察官、特に健康上惠まれざる奧地警察官のために滿洲では初めての警察官家族夏季聚落を計畫し愈々七月二十五日より柳樹屯に開設することになつた、場所は柳樹屯の元旅團司令部跡で約五十家族を收容し得る計畫で準備を進めてゐるが、募集の方法は關東局に一任し超過した場合は保健上必要と認める家族だけに限定する模樣である、期間は七月二十五日より八月一杯であるが、これに要する各自の費用は夏家河子等で行はれて居る一般聚落の約三分の一で間に合せる由、この最初の試みに對して關東局及び關東局では兩手を舉げて贊成しあらゆる援助を與へる筈である

各教諭家庭訪問

大連工業の暑中休暇

本春新開校の大連工業學校は二十日終業式を舉げ二十一日より暑中休暇となるが同校新教諭連十四氏は愈々この期間を利用してやがては第一回卒業生として滿洲工業界に巢立つて行く現在の一年生各家庭とも健全なる連絡をとる必要を感じ各教諭それぞれ分擔の地方へ遠くは州外にまで家庭訪問の旅を行ふ事となつた

自動車衝突

陰鬱な梅雨降りこむる十九日午後五時四十分頃、山縣通と綠路町との交叉點において自動車衝突事件があつた、大タク吉野町營業所の運轉手金鍾三君（二）が大二一三號に須磨町二番地向山夫人と和夫君（二）とを乘せて雨中を前記場所に差しかゝるや、大廣場方面より東公園町へむけて疾走して來た自動車（シボレー番號不詳）を認めて、急にハンドルを右にむけてこれを避けんとしたところ、同じく大廣場より埠頭に向けて疾走中の大タク聯明營業所運轉手趙讓鐵二君（二）の空車大二一二二と衝突し、夫々タイヤ、ヘツドライト、ラヂエーターカバー、バンパー等を大破した、幸ひに乘客運轉手共に負傷だに受けずに濟んだが、一時は大騷ぎであつた

竹中氏送別會

（神戸商大同窓會）大連支部では滿鐵理事を退いた竹中政一氏及三井物產本店詰に轉じた中澤尙次郎氏の送別會を二十四日午後六時より星乃家において開催する、出席者は二十二日までに幹事滿鐵々道部經理課遠山寬氏まで申出ること

大連驛舍の設計完成

建設許可申請

總工費二百七十萬圓の大計畫であるモダン大連驛は既報の如く既に地下道の工事に着手したが驛舍の設計については地方部工事課長植木茂氏を主任技術者として着々進められて居たところ漸くその完成を見たので十八日大連署保安係を通じ關東州廳土木課に建築許可申請が提出された

滿洲へ巡禮行

絕望を信仰に救はれて

半生を遍路の旅

人生四十の働き盛りを病に冒され絕望のどん底から燃え上る信仰により見事病魔を克服した老人が、滿洲の巡禮を思ひ立つて十九日入港うすりい丸で來連した、墨染の法衣に背には經文の入つた笈、首に札挾みと辭令書入を、手に錫杖をしつかと握つた兵庫縣印南郡伊保村菅順道（五）さんはそぼ降る雨の埠頭に立つて瞑想しばし一番安あがりに今宵一夜の塒を求めてとぼ〱と立去つた、埠頭で捉へて聞くと今から八年前喘息、腳、心臟を冒され全身悪いところだけといふ有樣、死を決して西國巡禮を始めたのがそも〱の始めですが信仰と信念は恐しいもので絕望視されたこの體が御覽の通り奇蹟的に助かりました、それ以來西國巡禮二十一回半を始めとして全國廻らないところはありません、今度は一つ滿洲廻りにやつて來ました、豫定は約百ヶ日ですが、一生を賭けてもよい決心です 知つた人も大分滿洲にゐますが、出來る限り世話にならず無錢旅行を續けるのですから行方定めぬ旅鳥ですね▲寫眞は菅順道さん

臨時配達人增員

集配・平常通りに行ふ

關東遞信局では從來酷暑期間には郵便配達夫の勞苦輕減のため集配回數を減じてゐたが實際においては暑中見舞狀や中元贈答品の激增で從業員の勞苦輕減とはならず他方民衆へのサービス低下ともなるので管內主要局に對し七月二十一日から約一ヶ月間延人員千百餘名に上る臨時配達人を增員して集配を平常通り實行することゝなつた

滿化、電々でサンマータイム

緯度が高く暑期日出が早い滿洲においてサンマー・タイムを實施すべしとの說は多年唱道されたところで、大連機械製作所では既に數年前より事務關係七時出社三時退社、工場關係六時出社、四時退社だ全滿的風潮とならなかつた、然るに事變後新設の大會社が續々出來たので、これらはいづれも獨自の立場でサンマー・タイム制の可否を研究して居り、まづ第一に滿洲化學工業は三交代制の實行と共に七月十六日から七時出社、三時退社制を全社員に對して行ふに至り、ついで電々會社も七月二十二日より本社關係に限り七時出社、正午退社の思ひ切つた新時制を實施する旨を發表した

滿鐵が贊成論者多きに拘らず遂に實行してゐないのは一に現業關係の取扱が困難なためであるが、電々會社が現業を切離して本社だけで實行したことは今後の滿洲のサンマー・タイム運動に拍車をかけるものとして、その成績は興味をもつて見られてゐる

滿人の情死

十九日午後七時芝罘通ひ汽船永利號が大連埠頭五十二番バースより出帆直後投身した商人風滿人男女の一組があつた、男は二十七歲位、女は二十三歲位、最初に發見した水上署前濱巡查が勇敢にも制服のまゝ飛び込んで引揚げその後手當したが遂に兩名とも絕命、覺悟の心中と見られ目下遺留品其他につき取調中なるも詳細なは不明

臺中州知事謝電

去る十七日午前零時二十分頃突發した臺灣新竹、臺中地方強震に對し本社は村田社長の名を以て見舞電報を打つたのに對し十九日日下臺中州知事より左の如き謝電が到着した

震災御見舞を謝す、當州下には被害なし御安意を乞ふ

立石榮氏榮轉

元大連實業團選手國際運輸勤務立石榮氏は今回同社天津出張所管內張家口營業所に榮轉、來る二十三日發天津丸で海路赴任する筈

青海號香港着

【香港二十日發國通】阿野勝太郎氏操縦の青海號は本日午前十一時香港飛行場着、機體修理のため二三日間滯在の上上海へ向ふ筈

東邊道の飢饉に

奉天市民の隣人愛

【奉天十九日發國通】稀有の東邊道農村飢饉に對する日滿各方面の同情義金は奉天社會事業聯合會及び協和會其の他の募集斡旋により一層表面化し、社會事業聯合會において取扱つた義金は七月一日より十日まで七百二十九件、七百四十餘圓に達し、協和會日本側の取扱つたものを合すれば既に數千圓に達するものと見られてゐる、右は從來の樣な募集方法でなく市民の心から成る同情に依つて集められたもので當局は此の尊き義金配給につき大童である

兩船共に過失

綠、千山の衝突眞相を摑んで

木村理事歸來す

多數の生靈を一瞬にして失つた瀨戶內海の慘事大汽千山丸と綠丸の衝突事件の眞相究明に當つてゐた關東州汽船組合理事木村正身氏は十九日入港うすりい丸で歸連した 船中 サロンで「責任ある私として詳しく話すことは出來ませんが」と前提し左の如く語つた

衝突後僅か三、四分で百七名の生靈を亡くしたのみか、豪華船綠を急設の宮殿たらしめた今回の海難は正に國を舉げての同情となつてゐる、私は事件發生の報と共に現地に急行、大阪海事審判所の各理事官と打合せる一方はつきりと事件の眞相を摑んで來ました、要するに兩船にとつて都合の悪い一時的なガスに襲はれたことに原因があるのですが、その際兩船の運航が適當であつたなら衝突は避けられた筈だ、霧中における兩船の運航は安全でない、從つて兩船ともに過失がある、先方とよく打合した結果 中立 では兩方ともに八月中旬、その結果によつて刑事、民事の裁判に附されることになつてゐる、然し事件が極めて重大である關係上、若し裁決又は判決において差異を生じた場合は由々しき問題を生ずるのではないかと心配してゐる、また衝突當時千山丸の救命作業に對しかれこれ非難する向もあるが、私はあの眞夜中に能くもあれだけの人命を救助し得たことゝ感心してゐる、或は爲にするものゝ非難ではないだらうか、然し如何に事件の責任者を責めたとて瀨戶內海の特異性に相應せる航法と救命設備が制定されぬ限り今後とて保障は出來ぬ、これに鑑みて風光明媚の內海を安全地帶たらしめることこそ焦眉の急だと信ずる

【33】滿洲の國際色

哈爾濱の卷 L

カツトはエストニア領事館の門標

ヨット操縦の快味

日滿エ三國の親善を強調する

エストニア名譽領事 ラフムス氏

エストニアは波蘭、ラトヴイア、リトワイアなどと同じく大戰が生んだ新興國で、從バルチツク臨海國の一國である、獨立する以前はロシアの一部だつたので帝政時代其の他として北滿には可なり多數の同國人が住んでゐた、しかし獨立と共に多く本國に歸還し現在では百名內外の在留民で、商人や勤め人がその大部分を占めてゐる、同國領事館は一九二九年に開設されたが昨年哈爾濱に居住するラフムス氏に名譽領事を委囑した、ラフムス氏は五年前から哈爾濱に居住し實業家として知人も多いが昨年同國名譽領事を委囑されると同時に殆どこの方にかゝりきりで、秘書一名と共に滿洲國との貿易增進に鋭意努力してゐる、氏の談に依ると最近エストニアが賣り出したテムー石鹼は衛生的でもあり汚色を洗ひ落す特殊の效果があつて世界的商品として殆ど各國に輸出してゐるが滿洲國にも賣り擴めようと思つて一梱取寄せたが忽ち品切れとなつたと、その外には服地、メリヤス、罐詰、電氣モーター等があり、輸入品は大豆が主だが他國を經由してゐるので數字的には判らないとのことだつた、「わが同胞がこの地で平和な生活を送れるのは全く滿洲帝國のお蔭です」と小柄な勢力的な氏は低聲だが熱のある語調で云つた

昨年濱綏線壽沙河でわが同胞が馬賊に拉致された事件があつたその時にも日滿軍の御援助に依つて直に無事救出することが出來たので在留民は非常に感激してゐる、哈爾濱においても常に吾々が惱まされてゐた馬賊被害は殆ど終熄し滿洲帝國治下の北滿は日一日と治安が恢復してゐると氏は日エ、滿エ親善を極めて力強く高調してゐた、氏は夫人を本國に殘し淋しい一人暮しだが好きなテニスの外に近來哈爾濱紳士の流行となつたヨットを操縦するのがこの上もなく樂しみだと言つてゐた、昨年から始めて本年は自分のを一隻造つて日曜日毎に松花江に輕快な姿を浮べてゐる、辭し去らうとする記者の手を握りわが國の建國早々から日本とは親善關係が結ばれエストニアに行く日本人、日本に行くエストニア人が非常に殖え兩國民に理解と親善を增進してゐます、今日貴方の御訪問を受けたこともその意味でこの上もない喜びですが今後も兩國の爲め御努力が願ひたいと述べた（寫眞はラフムス氏）

野村生命

東京・日本橋

富士登山團募集

出發 七月廿七日
日數 二十日間
會費 金百圓
廿五日限り申込締切

大阪、奈良、伊勢大神宮、二見、大宮、本栖湖、精進湖、西湖、河口湖、山中湖、富士登山、御殿場、日光、中禪寺湖、東京、淺間溫泉、長野、名古屋、琵琶湖、京都

大連 崇敬會 電話2長七九七四

胃腸病
田邊医院
大連磐城町三九 28795

呼吸器病科
京都保養院
京都上賀茂 みどろヶ池山腹
案內書進呈 醫博 富田精
電上六一七三

陳謝

中元賣出し中は皆樣多大の御引立によりまして望外の効果を收めさせて頂きました事を厚く御禮申上げます、期間中御注文殺到のため午前一時二時を過ぐる日が多く從業者の倒れるもの續出、期日にお納め出來ないものがありまして、多くの方々に御迷惑をかけました事を甚だ遺憾に思つて居ります、今後工場を充實斯くの如き失態を再びせない樣に留意致します、平素の御引立てに免じて平に〱御容赦の程を伏して御願ひ申し上げます

各位樣

不倒子 木村靖 敬白

Joy of the Taste

日本各地名產・珍物
世界各國酒類・食料品

新入荷
能登名產
珍味 お突出しに類を見ぬ
極上 干口子 十匁 一・〇〇

宅の店

魅惑的なお唇

男性の賞讃

タンジー口紅で柔らかな實に接吻しまほしきお唇を得られよ。タンジーは貴女獨特の容色に最もふさわしき色に自ら變化す タンジー シアトリカルは濃目の救あり、タンジー白粉はつけたと見えぬ自然美を齎らします。

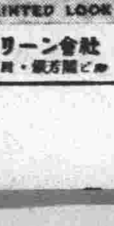

手入れせざる唇── 色あせて見え活氣に乏し
アクドイ唇── 男性の耐え得ざる處絕對に避けられよ
タンジーにより── 自然美を發揮せる若さに溢れたる唇

World's Most Famous Lipstick
TANGEE
ENDS THAT PAINTED LOOK

ムラー マツクリーン會社
東京市京橋區銀座三丁目・銀方閣ビル內

夏ふとん 蚊帳は
連鎖街の みどりや寢具店
電三・二二二五番

生徒募集（就職の捷徑）

邦文タイプライター科
英文タイプライター科
滿文タイプライター科
邦文速記科
英文速記科
英文翻譯及教授
英文邦文滿文印書

大連西廣場映畫館隣（創立大正十二年）
英和タイピスト學院
英學會
（規則書要郵券二錢）電話二一・四三〇八

ラヂオと電氣の店
サービス本位
義昌無線電氣會社直賣所
大連連鎖街 電三・一六七〇

高級サラダ・フライ・てんぷら用・
日清サラダ油

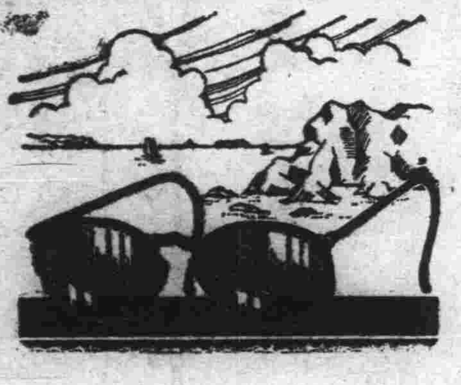

夏

日光直射除レンズの御用意は？

數多ある紫外線除レンズの中で最も理想的な、そして最も優秀なる清眼堂特選レンズを御試用下さい。

ウロブンクタール
ウムラール
アンバー
スモーク
クルツクス

清眼堂

大連連鎖街電三一四五七
支店 奉天 新京

親鸞聖人（276）

女人篇

吉川英治作

山村耕花畫

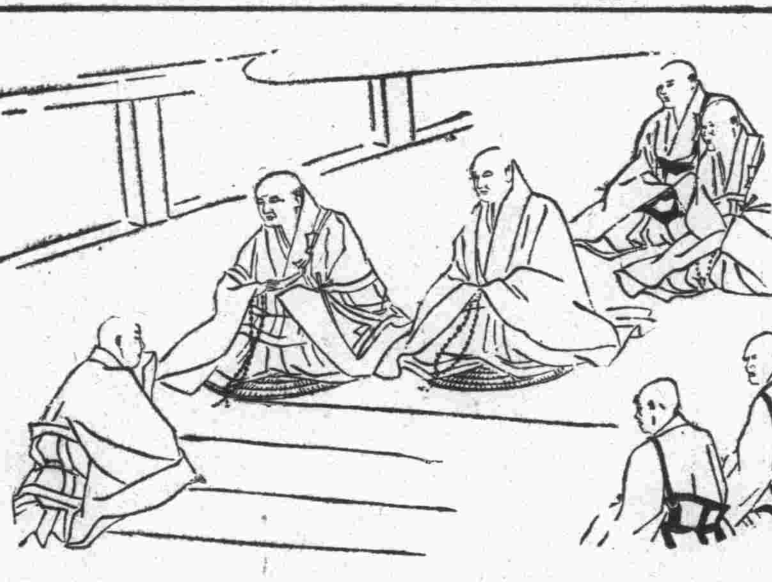

春信佳便（十二）

ひろい講堂に隣り合つて、そこも廣い板敷の僧房だつた。念阿だの、心寂だの、蓮生のやうな長老たちは見えないが、若い弟子僧たちは、そこの大きな爐を中心にして、閑談してゐるのが常だつた。

「茶でもさし上げようかと思うてゐるが、いつから、お客間から、手が鳴らんなう」

「うむ、月輪殿も、けふはだいぶお長座いことだ」

そこへ、奥から一人の僧が、まだ生後やつと十月ぐらゐな嬰兒を抱へてきて、

「困つた〳〵、米の粉を掻いてくれい」

「オヽ、眼をさましたか」

「泣き出すと、默らんのぢや」

「盛蓮は、あやし上手よ、盛蓮に貢はせい」

「わたしが、貢ひませう」

僧房のうちで、いちばん年下の盛蓮が、その赤ん坊を貰つて、ひろい講堂のうちを、

ねんねん、寢たまへ
寢ねんぶつ
ねんねん、居たまへ
居ねんぶつ
立つも、あゆむも
ねんぶつに
淨土の、門では
何が咲く
いつも、ぼだいの
沙羅雙樹

子守唄をうたつて巡つてゐると、くるま座になつてゐる人々が、

「はゝゝ、盛蓮が又、出鱈目を唄つてをる」

「然し、盛蓮も、いつか大きくなつたな。——平家が今も盛ならば無官の太夫敦盛の公達なのだが」

「あの盛蓮も、平家の沒落後、路ばたに捨てられてあつたのを、旅の途中、上人が拾つておいでなされたのださうな……」

「上人は子どもがお好きだなう。あの乳のみ子も、四、五日前に、拾ひあげておいでなされたのだし……」

「捨子が、捨子を貰うて、子守唄をうたつてゐる僧房などは、日本廣しといへども、この吉水より他にない」

笑ひさゞめいてゐると、突然、奥の上人の室から、その上人と月輪殿とが、姿をそろへて、床を歩んで來た。

「綽空は居ますか」

上人が見廻して云ふ。

「はい、これにをります」

隅のはうで讀書してゐた綽空が、靜に、書物をおいて、上人の前へすゝんだ。そして、兩手をついた

「なんぞ、御用ですか」

映畫と演藝

設備完備を誇る弘報係映畫班

御訪日映畫十巻を謹製した 芥川光藏氏歸連談

四月滿洲國皇帝陛下御渡日に際し皇帝陛下の日本にかける御動靜をカメラに收めるため三月上旬上京し御訪日の御一行と行を共にし遂次カメラに收めて所期の目的を逐して十九日入港うすりい丸で歸連した滿鐵弘報係の芥川光藏氏は船中撮影に就いて左の如く語つた

大連ではトーキーの錄音製作が出來ないので、今迄東京に滯在して製作に從事しました、未だ全部は完成しないので今盛んに製作中ですが、その中出來上つた一部十卷をこの船に積んで持つて來ました、これは滿鐵としても永久に保存する積りですが近い中大連市で封切し一般市民にお目にかける事になつてゐます、現在弘報係の技師が北滿の奧地、沿線各地及熱河方面の各風物情景を撮影中で、その中終了するだらうと思ひますが結果を期待してゐます、滿鐵では今度フイルム乾燥器を七千圓で購入しましたが是は十五分で三千尺も乾燥させ得る素張らしい性能を持つてます、それは滿洲では溫度、濕度、風速の關係上思ひの外早く乾燥するので尚更いゝ成果を擧げる事が出來ます

吾妻春枝

廿三日來連 花柳界が應援

吾妻流舞踊の宗家吾妻春枝師は全滿舞踊ファンの待望裡に來る二十三日入港の定期船で來連、八月一日まで公演會の準備として應援出演の大連花柳界の腕達者連も猛烈な稽古が續けられる筈で、八月一日午後六時よりヤマトホテルにおいて本社主催の下に招待舞踊會、二日より三日間大連劇場において一般公演會が本社後援で開催されることになつてゐる、なほヤマトホテルにおける招待會には旅大知名士約二百名が招待される豫定である

16ミリ ニユース

「妻よ薔薇のやうに」 PCL成瀨巳喜男監督が中野實原作の「二人妻」より脚色監督した丸山定夫千葉早智子、堀越節子、英百合子主演の「妻よ薔薇のやうに」は八月十一日より日本劇場にて封切されることに決定した、同映畫は近代女性の結婚觀や父と妻、妻に非ざる妻を配して成瀨監督一流の手法によつて批判解剖せる野心作である

「虛榮の市」紐育席捲 全米に注目されてゐるRKOラヂオが誇る總テクニカラー映畫「虛榮の市」は去る六月十三日紐育ラヂオシテイミユージツク・ホールにて封切されたが、第一週の總上り高は九萬六千弗の巨額に上り、夏枯れの映畫界に一大センセーションを捲起した

高尾光子PCL出演 PCL山本嘉次郎監督が準備中の佐々木邦原作「いたづら小僧日記」は唐澤弘光のカメラで愈々開始された、さきにPCL入社した元蒲田の高尾光子が初出演する外、女優總出演の細PCLメムバーでキャストは——太郎（伊東薫）花子（神田千鶴子）敏子（高尾光子）春子（宮野照子）その父（藤原釜足）母（英百合子）女中おしま（清川虹子）忠公（大村千吉）おとり（夏目初子）父（生方賢一郎）宮田（嵯峨善兵）森川（小澤榮）今井（加賀光二）

私語線

大連映畫街の夏枯れ時を襲つた十八日の雨は映畫街に明暗二つのスタイルを描き出した▲日活館の大衆興行中央館の短期再映とは雨に海岸行きをはゞまれた人々の足を引つぱりこんで晝間から好調を示したが▲この反對に雨のために客足を止められた館も相當あつた模樣▲うつとうしい七月の空に亂れ飛ぶデマ…？…筆頭が大興行會社の設立で噂はますく擴がつて、その中心には木暮、田村兩辯護士の名が盛んに躍つてゐる▲第二は某館の經營難に伴ふ沒落——經營者の交替、並に某邦畫製作會社滿洲出張所長の注目に値する行動▲第三は勇退した筈の長次郎吉氏の突然の內地行きをめぐる噂等々……

高血壓・腦病 喘息・神經痛 中風
血液を淨化せば治る
今津佛理博新發見・淨化劑の好成績

不眠症狀の鳩 / 淨化劑で恢復せる鳩

肩こり頭痛、耳鳴り目まひ動悸視力減退、せき痰たん喘息、便秘不眠痛み神經痛、はれ物血壓しびれ動脈硬化舌もつれ半身不隨などは病原毒素や內臟障害で、血液が濁つて循環が悪くなる爲起るので之を淨化せねば根治しない事を實驗した鑛取物で有名な今津佛理學博士は血液の淨化に著効ある良藥を發見し、依頼者に病原と養生を詳細に教へ、淨化劑を分譲して立派な治療成績を擧げ、全國各地から依頼し來る多數の難病者を喜ばしてゐる難病で藥効なく困れる人は迷はず一日も早く信用ある大阪寶塚線三國本町、今津研究所に書面で依頼して全快を計られよ！懇切に病原と養生を教へられ良藥分譲さる

恢復の喜び この兩三年來腎臟病にて心臟弱く血壓も二百ミリ以上有之候に付病院に通ひ注射にて血壓を一時下げるも暫らくすれば又々元以上に上るので殆んど當惑致し居候處、突然腦溢血にやられ舌モツレと左半身不隨にて悲觀し居たるが、今津先生御發見の血液淨化劑と病原治療劑の併用と養生に依り血壓も百五十ミリに降り服藥約一ヶ月半後の今日にては舌手足の自由も叶ひ從前通り商業に從事し家內一同來福の春を迎へたるを悦び居候（後略） 大阪市 吉原賞吉

白毛と赤毛に惱める方に
染めずに黑くする藥 試藥進呈
白毛赤毛の原因を治し色素を增殖し黑髮となす良藥發賣（ハガキで申込め無代進呈）
東京中野區城山町 シミズ研究所

七月二十日（土）晴
うれしい うれしい
夏休み
鍛えよう
ウンと食べよう
ボーイ菓子
スカウト

＋青チレット＝
サシモ剛毛の團長髭も新型チレット剃刀器に最新の青チレット刃を使へば難なく御覽の通りスマートになつたデス。
到る處の一流雜貨店・化粧品店・時計店・百貨店・消費組合にて販賣

夏河家子浜踊の夕
七月二十日（雨天順延）
涼味満卓
夏の流行歌
南の洋
唄 市丸
納涼臨時列車運轉
ゆき 大連發 一六時四〇 一八時一五 一九時四〇
かへり 夏家河子發 二一時〇二 二二時〇〇 二三時四六
レコード番號 五三五五一
ビクターレコード

チヤツプリンの
街の灯
問題の名作の素晴しい新版
笑ひの哲人が全世界の女性に捧ぐ、笑ひと哀愁を盛つた、不生出の名篇 ユーナイト日本版

笑ひの哲人チヤツプリン畢生の名作 豪華日本版ユーナイト社 絶對新版の封切！
大連第一の名番組
阿修羅街 バワリイ THE BOWERY
戀と生命と繩張りをかけて數百呎の橋上から飛び込む痛快さ ユーナイト特作日本版
ウオーレス・ビアリイ氏・ジョージ・ラフト氏・ジャッキー・クーパー少年・フエイ・レイ孃共演
美事な着色漫畫三篇 極彩漫畫
今週はユーナイト社と多大な犠牲を拂つた歩合興行に付き從來發行の招待券勝手乍らお斷り致します
料金値上せず 大人卅錢 小人十錢
明日封切 正午開演 晝夜三回
帝國館

次週宣傳の爲
十錢
十九日一日限り
（1）星ひかる主演 お氣の毒樣
（2）阪東妻三郎主演 池田屋事變
（3）五味國枝主演 想ひ起せ
（4）桂章太郎主演 五月雨草紙
堂々四本立にて十錢
帝國館

印刷一般
滿日社印刷所

鰻かば燒
鳥井彦
浪速町・電二・四〇八三
商品券もあります

豆千代の 廻り燈籠 新郡上節
到る處大評判！近來の名曲です！

音丸の 船頭可愛や
コロムビアレコード
製造發賣元 株式會社日本蓄音器商會

三笠松　鳳凰美人　駝鳥印
大正かとり線香
かとりで一番
大正除虫菊株式會社

梅雨明けだ 傳染病の時季だ
蠅退治だ

專賣特許 カモ井の三品
二度使へるハイトリ紙
御家庭必備リボンハイトリ
強力殺虫液キリメツ
發賣元 株式會社大谷

新發賣
ぢ疾内服藥アリナス
本劑は最近發見せられたるものにして曾て其比類なき卓越せる内服藥なり
本劑は何等副作用なく僅に一日二回の服用に依り極めて短時日に効果著しく殊に安全にして其藥力たるや實に驚異的なり
本劑は從來ぢ疾治療は多く局部的なるも内服藥にて斯く藥効顯著なるを以て特に御婦人方の患者間に最も歡迎せらる
本劑は從來より巷間に販賣せらるゝ局部用藥の如く一時的の緩和劑にあらず旣に多數患者に就き實驗したる結果其卓越せる藥効確實なり
適應症 痔瘻、裂痔、內外痔核、痒痔、脫肛痔出血等痔一切に卓効あり
藥價 八日分（試用）金一圓五十錢 十六日分（輕症用）金三圓 一ケ月分（重症用）金五圓 二ケ月分 金十圓
各地有名藥店にあり品切の際は直接販賣元へ御注文を乞ふ
大連市乃木町十四番地 アーナス商會
電話 二一・一四五二番 二六・五五六番
振替大連六五五四番
大連市大山通り十七番地遼東百貨店内 遼東百貨店藥品部 電話二一・二二七一番

特許 登錄
六三〇ハップ
無上光藥 家庭温泉湯治藥
藥店、特約店にあり
あせも ただれ ぢに 皮膚病
一日タッタ五錢で一家健康
婦人病 冷え性 神經痛 動脈硬化
小瓶 一、〇〇 中瓶 二、三〇 大瓶 三、五〇 特大瓶 六、〇〇
（送料無料）
（新聞名記入見本請求歡迎）
武藤鉦 藥品部

●讀書で頭が疲れたらノーシンのんで回復せよ●

大連市立貿易館
明年度に新設せん
六十萬圓で西廣場に

日滿經濟ブロックの中樞點として大連のもつ經濟地理的意義は大きいが更に南支南洋方面との貿易にも地理的優位性を持つこと大連港が無税港である點から見て貿易上洋々たる前途を持つてゐる、大連市產業課では右の如き大連の持つ經濟的優位性を活用し大連を極東貿易の一大中心地となし市の發展繁榮を圖らうとする趣旨から貿易館の新設を計畫、十一年度豫算に計上する方針で具體案の研究に着手した、敷地には西廣場に面する市有地空地を利用する豫定で豫算約六十萬圓と見積られてゐる、市の腹案では貿易品の陳列はもとより各國の貿易商館にも充て常設貿易見本市にしやうと云ふ譯で使用料徴收によつて建設費並に經常費とも二十ヶ年見當で償却の見込みがあるとしてゐる

日埃通商條約を埃及政府廢棄す
背後に英國の壓迫

【東京十九日發國通】在アレキサンドリア天城總領事より外務省着電に依ればエヂプト首相は十八日天城總領事に對しエヂプト政府は昭和五年締結された日埃通商暫定條約の廢棄並に新條約締結に關する覺書を手交し來つた、我が外務當局では目下之が善後策に就き愼重考究中であるが右條約によれば廢棄通告は三ケ月の豫告を要するので協定廢棄の效力は來る十月十八日より發生する事となるが、エヂプトの通商條約廢棄の目的は豫て日本品の輸入阻止のため執り來つた不當の措置を合法化せんとするものであり、此の點につき天城總領事は從來屢々エヂプト側と交渉したるところで今回遂に實行するに至つたのは主として英國側の壓迫に基くものにして日埃通商條約廢棄についてはエヂプト閣僚間にも意見一致せず一部新聞にても反對を表明してゐる程である

我が綿業團體 對策を協議

【大阪十九日發國通】エジプト政府が日本品輸入阻止の目的を以て新通商條約締結に關し通告し來りたるにつき紡績聯合會、棉花同業會、輸出綿業同業會の三團體は十九日午後二時より大阪綿業會館に合同委員會を開催し、これが對策につき種々具體策を協議した

鹽分と蟹の害で
三百町歩、全滅に瀕す
營口安全農村の慘狀

【奉天電話】東亞勸業經營の營口安全農村第二期擴張の水田約一千町歩は本年初めて耕作に着手したが、未だ除鹽作業が十分に行はれてゐないため今春播種直後約五十町歩鹽害や蟹害を蒙り再播種の餘儀なきに至り、その後蟹害は益々擴大し最近では約三百町歩に擴大被害地域は殆ど全滅の慘狀である目下佐藤農務課長以下社員多數現地に急行鋭意對策を練つてゐる

對加通商擁護法
愈よ二十日發動
重要輸入品從價五割

【東京十九日發國通】カナダの邦品防遏については豫てより加藤カナダ公使をして同國政府と外交交渉をなさしめてゐたが埒があかぬので愈々二十日を期して通商擁護法を發動、勅令案並に大藏省令を公布即日實施する事となつた外務當局では同日右の措置を執るの止むなきに至つた事情を詳細に說明しカナダが誠意を以て我要求を承認するにかては何時にても之を撤回する旨の當局談を發表する事となつた對カナダ報復關税の內容はカナダより我國への重要輸入品目の中小麥製紙パルプ、包裝用紙及び卷煙草用紙、製紙用フェルト、機械部分品、木材等に對し向ふ一ヶ年五割の從價税を增課せんとするものである

外務省
聲明書發表

【東京十九日發國通】カナダ邦品防遏に對する關税引上げの勅令案は十九日御裁可を得たので二十日附斷行發令に決定したが外務省發令と同時に當局談の形式を以て長文の聲明書を發表し日加通商交渉の經過、日加兩國の主張カナダ側の不當措置で通商擁護法發動の已むを得ざる所以を明にし列國にしてカナダと同樣態度を執れば帝國は右に基いて通商擁護法で對抗する事となつた

日本絹糸課税案
撤回さる

【東京十九日發國通】アメリカの我が絹糸及び人絹に對する課税法案は日米通商關係に重大なる影響あるところより豫て井上商務書記官と大使館員は國務省當局と折衝し之が撤回に盡力方を求めつゝあつたところ十九日朝齋藤大使よりの報告に依れば十八日の米國上院本會議で農業調整法修正法案の審議が開催された、席上農業委員長スミス氏は

棉花は米國の重要輸出品であつて日本は棉花の最も重要なる輸入國である又日本絹糸の最も重要なる生產輸出國であるこの棉花の得意先の日本の最も重要なる生產物たる生糸に課税するは米棉の輸出に對し非常なる惡影響あるを以て本法案は撤回すべきものである

と意見を述べた後、贊成を得て右課税法案は表決を俟たず否決された、かくて憂慮されたアメリカの日本人絹、絹糸に對する課税法案は日米現下の通商情勢に鑑み遂に葬り去られ日米通商の上に明朗な機運を加へるに至つた

產地値上に追隨して
大連 半紙一割値上

閑散期に入れる昨今の大連和紙市況は前月に引續き保合ひを辿りつゝあつたが、さきごろ當市問屋筋は伊豫紙輸出同業組合及び宇摩郡製紙聯合會より一割値上げ斷行の通報を受けたため近日中に機械半紙最低五分より最高因州半紙一割まで値上げを行ふことゝなつた、この値上げの原因は三椏產地たる因州方面が近來の天候不順により三椏の著しい不作を招來し三椏が暴騰するに至つたためであるが、値上げの當市取引に及ぼす影響については問屋筋は紙の必需品たる性質から大した賣行き減退はあるまいと樂觀してゐる

產金買上値段

【新京十九日發國通】財政部發表=產金買上價格左の如し

一瓦　國幣三圓三角五分

大連見本市約定
五十萬圓止か
昨年の三分の一の成績

見本市最終日の十九日は曇天ながら前日の雨降りに出遲つた招待客が朝から押しかけ出品者側も今日を最後と場內折衝、市中訪問の兩方面に馬力をかけ活氣ある場面を見せたが午後から再び不運な降雨に見舞はれ著しく相互の活動を減殺され、次回開催地たる奉天行の準備を急ぐものもあつた、三日間を通じての詳細な成績は未だ分明しないが一般の狀態を概觀すれば第一日を除いて終始降雨に祟られ招待客、特に滿商側の出足が鈍く入場者は來賓を除いて第一日七百人、第二日五百五十八人、三日間通計約一千八百人で前年に比較して三割方減少し、賣上額は前年度の第一部三十三萬九千圓、第二部百二十五萬八千圓、第三部十一萬三千圓、合計百七十一萬一千圓に對し、主催者側の見積りでは前年度參加して賣上の過半數を占めた第二部の日本足袋の履物及び皮製品或は酒類等の大口參加店で本年不參加の分を約百萬圓控除し更に小間數の約八掛減少を參酌して賣上最低推定額六十萬圓と見積つてゐた模樣であるが、最終日の狀況から推して四十萬圓乃至五十萬圓を出ないものとみられ天候不良と大口商人の不參加で金額にかては激減を示したが、●これは半面內地商人の代理店設置其他取引事情が漸次諒解され見本市を必要としない商店が增加した事も理由の一半とされてゐる、なほ會期、會場施設其他に就ては例年出品者側から種々希望意見が洩らされるが本年は特に會場增加の爲め會期が四十日以上を要し經費、人繰りに勘からぬ不便の伴ふ點に鑑し主催者側の考慮を要望する聲が多かつた

哈爾濱見本市期待さる

大連にかける見本市も愈々十九日を以て終了し次回は廿四日より三日間奉天八月三日より

奉天の人絹取引
弗々商談始まる
綿糸布は依然不況

【奉天電話】奧地購買力の減退に加へて滔々たる糸價の慘落に、久しく杜絶えてゐた滿人方面の人絹織物の需要は最近人絹織物市價の落着き、農作物の豐作見越、北支方面の事態安定等の環境好轉に加ふるに冬物需要期の接近などから弗々商談が開始され市況好轉への兆が見えて來た、一方綿糸布は昨秋の關税改正に際し見越輸入が豫想外巨額に達し而もその後の糸價の慘落、金融の逼迫等の惡材料山積し本春來滿人方面の買氣更になく、取引も前年同期の十分の一といふ慘狀で、却て大阪市場の逆輸を行き需要期を控へ乍ら目先混沌たる商勢を示してゐる

日本人の增加率
滿人を凌ぐ
四月末州內、附屬地人口

昭和十年四月末の關東州及び滿鐵附屬地にかける總人口は一、五三四、三五四人で、前月より一二、八五三人を、また前年同期に比し一〇〇、五八二人、即ち人口千に付き七〇人を孰れも增加した

昭和十年四月末	一、五三四、三五四
同三月末	一、五二一、五〇一
昭和九年四月末	一、四三三、七七二

◇

總人口を國籍別に觀ると滿洲人最も多く一、一七一、二〇四人で七割六分を占め、ついで內地人三二九、二八八人で二割一分、朝鮮人三一、五〇八人で二分、外國人一、三五四人(零分)の順位である、これを前月に比べると滿洲人七、九四二人、內地人三、九九九人、外國人五八人をいづれも增加し、朝鮮人のみ一四七人減少した、またこれを前年同月に對比すると滿洲人五九、三〇五人、內地人三九、一二〇人、朝鮮人一、九八六人、外國人一七一人を孰れも增加した以上の如く既往一年間にかける增加實數は滿洲人が一番多いが、其增加率は內地人が遙かに高く滿洲人の約二倍強に當つてゐる

國籍	人口	百分比
內地人	三二九、二八八	二一・五
朝鮮人	三一、五〇八	二・一
滿洲人	一、一七一、二〇四	七六・三
外國人	一、三五四	〇・一
總計	一、五三四、三五四	一〇〇・〇

◇

總人口を關東州と鐵道附屬地とに大別してみると、關東州は一、〇七二、〇七八人で七割を占め、鐵道附屬地は四六二、二七六人で三割に當つてゐる、これを前月に比べると關東州は七、三二六人を、鐵道附屬地は五、五二七人を更に增し、前年同月に比すれば關東州は五二、八三三人、鐵道附屬地は四七、七四九人を孰れも增加した、右の增加實數は州內がわづかに多いが增加率にかいては州外が遙かに高く約二倍強の高率となつてゐる、更にこれを國籍別にみると內地人は州內一五三、三六五人で四割七分、州外一七五、九二三人で五割三分となり、州內に比し州外は二二、五五八人の超過を示してゐる、これに反し滿洲人は州內九一四、七六四人で七割八分、州外二五六、四四〇人で二割二分となり州內は遙かに多い

國籍	關東州	鐵道附屬地	計
內地	一五三、三六五	一七五、九二三	三二九、二八八
朝鮮	三、八〇三	二七、七〇五	三一、五〇八
滿洲	九一四、七六四	二五六、四四〇	一、一七一、二〇四
外國	一、一四六	二〇八	一、三五四
總計	一、〇七二、〇七八	四六二、二七六	一、五三四、三五四

即ち滿洲人の增加率は州外に比し州內が高く、邦人の增加率は州內に比べると州外が遙かに高率を示してゐる、更に總體的人口の增加率においては日本人が最も高率で最近における滿洲國諸事情の好轉と日本人の進出狀況を如實に反映してゐる

朝鮮鹽魚の滿支進出策

【京城發】對滿支貿易品として好望視せられる鹽魚の輸出について先決問題として販賣統制と出荷獎勵の必要あるため總督府水產課では本年度豫算に補助費二萬五千圓を計上したがこれが具體案協議のため水產、合同關係並びに輸出組合關係者二十餘名を招集して

一、出荷獎勵の具體方法
二、補助給付の具體方法
三、販賣斡旋に就いて

の三項につき打合せを行つた尚ほ本年上期中の對滿支鹽魚輸出額は二十九萬四千二百圓である

煤鐵公司 石炭を探査

【本溪湖發】本溪湖煤鐵公司にては目下安奉線宮の原驛東南方約二キロの地點附近に於て石炭礦のボーリングを施行中であるが同地方には良質の炭脈がある模樣で大に期待されてゐる

藤原銀次郎氏カナダへ

【東京十九日發國通】王子製紙會社々長藤原銀次郎氏は避暑を兼ねこの程二ヶ月の豫定でカナダに遊び同地の製紙業並に林業を視察するため十九日午後三時橫濱解纜のエムプレス・オブ・ジャパン號で桑港に向け出發した

ゴム靴の賣行 本年は二割增

滿洲國にかける護謨靴及び地下足袋の需要は北鐵接收以來更に增加を示しつゝあるが內地の各製造會社は秋口の需要期を控へ猛烈な販賣戰の準備工作を進めてゐる模樣であるが、相場は原料高にも拘らず各會社の競爭販賣に依り一割見當の安値である、なほ本年の賣行は昨年の一千萬圓に比し二割增加を豫想されてゐる

商品

賣物多く 氣配惡化

●麻袋　後場は產地安に低落を續け、前場三十八錢五厘を唱へた先限は二厘方低落して三十八錢三厘となつたがこの續落に投げものか相當續いた

銘柄	約定月	値段	枚數
滿麻	十一月	三八三	八〇
同	十二月	三八三	三〇

出來高　十一萬枚

薄商內

●綿糸　後場は三品低落を眺めて氣配引立たず薄商內

銘柄	約定月	値段	梱數
福助	七月	二〇〇〇	一〇

出來高　十梱

內地安に 低落

●人絹　後場は內地定期軟調を眺め當市は一圓方低落したが安値は買はれ相當の商內を見した

▲現物取引

銘柄	出來値	數量
天橋	六〇〇	五

出來高　五函

▲延取引

銘柄	約定月	出來値	數量
天橋	七月廿五日	六〇〇	一〇
同	八月廿五日	五九七五	一一五
同	九月廿五日	六〇〇	二〇

出來高　百四十五函

奧地市況

▲東京人絹(單位十錢)

限	一節	二節
七月	五七六	五六二
八月	五七八	五七〇
九月	五八一	五七三
十月	五七八	五七一
十一月	五八〇	五七六

▲大阪人絹(單位十錢)

限	一節	二節
七月	五六七	五六四
八月	五七一	五六八
九月	五七四	五七五
十月	五七七	—
十一月	五七七	—

▲奉天國幣對金票
現物　一〇三、七〇　一〇三、七〇

▲奉天金票對國幣
先限　九六、四〇　九六、四〇

▲奉天鈔票對國幣
現物　一二二、〇〇　一二一、九〇
先限　一二六、五〇　一二八、五〇

▲哈爾濱國幣對金票
現物　一〇三、六〇　一〇三、六〇

▲新京國幣對金票
現物　一〇三、六五

▲安東國幣對金票
當限　一〇三、七〇

後場市況(十九日)

株式

鈍狀を辿る

後場は保合ひに寄付きあと無材料に伸力全くなく鈍狀裡に大引

◇定期(單位十錢)

銘柄		當限	先限
五品	寄	一六一	—
	中	—	—
	引	一六一	六三

◇延取引

銘柄	寄値	高値	安値	大引
五品	一九九	二〇〇	一九九	二〇〇
新豆	—	—	—	—
錢鈔	一八九	一八九	一八九	—
氷新	三一〇	三一〇	三一〇	—
電々	一〇〇	一〇〇	一〇〇	—
電乙	一三五	一三五	一三五	—
滿鐵	六〇七	六〇七	六〇七	—
同新	三八〇	三八〇	三八〇	—
土木	一〇〇	一〇〇	一〇〇	—
大新	八〇二	八〇二	八〇二	—
東新	一三六〇	一三六〇	一三五六	一三五六
鐘新	一一三三	一一三三	一一三三	—
日產	六〇四	六〇四	六〇四	—
朝取	三七〇	三七〇	三七〇	—

◇羅取引
星ヶ浦土地四〇　滿ベ[illegible]

錢鈔

釘付け

後場は睨りに寄付きあと全くの釘付商狀にて場面閑散であつた

◇定期(單位錢)

	寄付	高値	安値	大引
七月二十八日限	三三六五	三三六〇	三三六五	三三六五

出來高　十一萬圓

◇現物(單位錢)

	銀對金	銀對洋	金對洋
一時	三三六五	一〇六〇	八〇三五
三時	三三六五	一〇六〇	八〇三五

出來高(銀對金三萬一千圓 銀對洋二千圓)

市場電報

株式(單位十錢)

大阪(長期)

銘柄	寄値	引値
大株	九〇〇	九〇〇
鐘紡	三一〇五	三一〇六
日糖	八〇四	八〇四
滿新	—	—

大阪(短期)

銘柄	寄値	引値	高値	安値
大新	八四一	八二七	八四四	八二五
東新	一三六〇	一三七六	一三八一	一三五四
鐘紡	二二三	二二三	二二三	二二三
日產	六〇四	六〇二	六〇四	六〇二
帝人	一一一〇	一一一三	一一一三	一一一〇
滿鐵	六〇一	六〇八	六〇八	六〇一

東京(長期)

銘柄	寄値	引値
東株	三六九	三六九
五品 當	—	—
五品 中	—	—
五品 先	—	—

東京(短期)

銘柄	寄値	引値	高値	安値
東新	一三六二	一三七六	一三八三	一三五七
鐘新	一一三三	一一三四	一一三四	一一二九
日產	六〇五	六〇二	六〇七	六〇二
滿鐵二新	六〇一	—	六〇一	六〇一
豆 當	—	—	—	—
豆 中	—	—	—	—
新 先	—	—	—	—

期米

	當限	中限	先限
大阪 寄値	三一〇〇	三一九〇	三二四〇
大阪 引値	三一九五	三二二五	三二三一
神戸 寄値	三〇〇〇	三〇九五	三〇五〇
神戸 引値	三〇〇四	三〇九九	三〇三七
東京 寄値	三二八一	三三〇二	三三一〇
東京 引値	三二八〇	三三〇七	三二〇〇

大阪綿糸(單位十錢)

限	寄値	引値	限	寄値	引値
七月	二〇一〇	二〇一〇	八月	二〇一三	二〇一六
九月	二〇一一	二〇一六	十月	二〇〇八	二〇一三
十一月	二〇〇一	二〇〇六	十二月	一九九九	二〇〇一

橫濱生糸(單位十錢)

限	一節	二節	限	一節	二節
七月	一節	二節	八月	一節	二節
九月	六四〇〇	六四一〇	十月	六〇八〇	六一一〇
十一月	—	六〇三〇	十二月	五九九〇	六〇三〇

神戸特產物

	現物	先物
大豆現物	七一〇	八二〇
豆粕現物	一七三	一七六
滿洲小麥	六五〇	—

各地相次いで品切續出!大盛況!!

日の出 八月號
創刊三周年記念號

これが日本人だ
匪賊をみなごろしにして死の脱出!(實話)
(新京特派員詳報)

新掲載の三大長篇小說
珊瑚の鞭　加藤武雄
西鄕隆盛　山中峯太郎
青春五人男　サトウハチロー

船乘り大座談會
十二汽船の三十一船員參加
誌界空前の大座談會 とても面白い

新巖窟王　(現代小說)谷讓次
妖棋傳　(時代小說)角田喜久雄
一休和尙　(傳奇小說)矢田挿雲
江戶の坩堝　(時代小說)野村胡堂
新編忠臣藏　吉川英治

別冊附錄
映画レビュー 夏姿寫眞帖
各社スター二百七十餘名の美しい寫眞と生年月日其他詳細

戀の海峽　(現代小說)小島政二郎
翼の誓ひ　(戰爭小說)福永恭助
靑蠅のお蝶　(實話)三角寛

千圓の笑話懸賞募集あり(二百字)
詳細は本誌を御覽あれ

別冊附錄共 六十錢
東京牛込 新潮社 發行

安產
生れぬ先から
ネオブルトーゼ

お產こそは命がけの大役

初產の方は素より經產の方でも　お產だけはいつ　どんな故障が起きぬとも限りませんから轉ばぬ先の杖として產科推獎の安產保健藥ネオブルトーゼを服用することが捷徑です

全國各地產婦人科及產院綜合實驗報告の特徵
(1)心臟の抵抗力を強める爲分娩が樂である
(2)母體が良くなる爲お乳の質が良くなりお乳の出が豐富である
(3)分娩が順調である爲發育成長が速い
(4)新產兒黃疸の經過が早く經快に濟むこと
(5)生れてから丈夫な爲胃腸障害を起さずクサが出來ない　感冒を引かない

主効
婦人血の道
產前產後の衰弱
ヒステリー
體質虛弱症
貧血　消化不良
食慾不振
[illegible]　腺病
精力減退　佝僂病
神經衰弱症
骨軟化症

三十日分 三百六十錠入 一圓八十錢
百八十錠入 一圓
千錠入 四圓五十錢
五千錠入 二十一圓

醫學博士 原田隆先生著
「姙產婦の衛生」附 初生兒の取扱法
申込次第無代進呈

株式會社 藤澤友吉商店
大阪市東區道修町　東京日本橋區本町　京城府西小門町

滿洲日報

朝夕刊共十四頁

本紙定價一部金五錢　一ヶ月金壹圓五拾錢　[illegible]

發行所 大連市東公園町三十一番地 株式會社 滿洲日報社
私書函一三五號・振替大連六〇

代表電話 2四〇〇二・2四〇七三
營業局 2四七七六・2六三四八
廣告部 2三六九五・2四四九一
印刷所 2四〇八四・2四〇四九

支社 [illegible]

五省聯盟新政權と汪精衞氏の提携計畫

南京政界に異常の衝動

【東京特電二十日發】上海方面よりその筋着の情報によれば、目下青島に靜養中の汪精衞氏は行政院長を辭すると共に山東省主席韓復榘氏を通じ北支に樹立さるゝ五省聯盟の新政權と結ぶ計畫を有すると傳へられ南京政界に異常の衝動を與へ、蔣介石氏は汪氏の行動を監視するために宋子文氏を同地に派遣するとなつた模樣である、斯かる情勢にあつて國民政府首腦部は一樣に憂鬱な空氣に閉ざされ、唯來る十一月招集される國民黨の全國代表大會の結果を見て進退を決せんとするものゝ如くで蔣氏自身も全く内政問題と共匪討伐の失敗、對日關係の難局等に直面し一定の方針を決定するの氣力を失つてゐると傳へられてゐる

技術研究所と航空廠設置

陸軍の航空行政擴充

【東京十九日發國通】陸軍では航空行政の統一擴張を圖るため、現行航空本部令の根本的改正を斷行し、同本部内に航空廠及び航空技術研究所を設置し、更に熊谷及び所澤に飛行學校を新設、明野原、濱松各飛行學校等を擴張することゝなり、十九日の閣議において左の勅令案を決定、關係軍令と共に二十三日公布、八月一日より實施し、職員の任命を見る筈

一、陸軍航空本部令中改正の件
一、陸軍航空廠令
一、陸軍航空技術研究所令
一、陸軍飛行學校令中改正の件

兵備改善費　四、五千萬圓か

【東京二十日發國通】陸軍省の明年度兵備改善費は尠くとも四、五千萬圓に達する模樣であるがその主要事項は

一、一般部隊の編制及び制度の改善
一、在滿部隊派遣に伴ふ内地部隊の充實及び整調

の二項目で二年乃至三年位の繼續事業となるものと見られる

高橋藏相の聲明　來廿六日發表か

【東京二十日發國通】高橋藏相は來る二十六日午前葉山に赴き御用邸に伺候天機並に御機嫌を奉伺したる後八月一杯同地別邸で靜養することに決定したので同日公債政策に關する聲明を發表する筈であるが右聲明の要旨は財政と國家施設とは不即不離の關係にあるので國家としては國家施設の繼續性と公債發行の繼續性の何れをも輕視することは出來ないとの前提から公債政策の重要性を說き公債消化力の現狀を述べて一般の注意を喚起せんとするものである

預金部融資の償還期限延長

【東京二十日發國通】大藏省預金部では本月末本年度第二回運用委員會を開催するが地方財政窮乏の結果全國市町村各種組合が預金部融資の元利支拂に非常に困難を感じてゐるので元利支拂は全く不能の地方に對しては既往の融資中、公共團體二千萬圓、耕地整理組合四千萬圓の償還期限は本年度より三十ヶ年に延長するに決定同委員會に附議する事となつた

國調主任會議

【新京電話】關東局第一回國勢調査主任會議第二日は二十日午前九時から第一日に引つゞき關東局分館會議室で開催、まづ御厨文書課長より國勢調査委員心得及申告書檢査手續につき說明あり、終つて質疑應答に入り、最後に各協議事項につき協議を重ね午後二時散會

滿洲一の
大連
長崎
水月堂
カステーラ

滿洲で　見たいもの　見せたいところ　(1)(2)

畫家　伊藤順三

（一）步いて見たいのは新國境萬里の長城——先づ古北口邊りから振り出して目指すところは甘肅の蘭州、何ヶ月だつて構はないから心の底からあきる程步きたい

（二）曾遊の地では濱綏線の一面坡や橫道河子の溪流美が捨て難い——東の國境綏芬河站の丘に立つた僕、折から初夏だつた、柏の若葉に青嵐がドツと吹きつけると、遙かグラデュの街の邊り空を突拔く鮮かな虹は今でも忘れられぬ（凸版は伊藤氏の自畫像）

英國匙を投ぐ？

伊エ紛爭解決の二難點

【東京特電二十日發】ロンドン來電によればイギリス政府は伊エ兩國間に迫りつゝある戰爭の危機を除去すべくあらゆる調停的努力を試みしも事態收拾の見通し殆どつかず事實上匙を投げた形で、有力なる閣僚は左の如き解決困難なる二難點に當面してゐるとの悲觀的結論を抱懷してゐるやうである

一、ムッソリーニ氏はエチオピアに於て單に經濟的權益のみを附與さるゝことには絶對拒否の態度を取つてゐること
二、英國側はその政治的獨立に關する如き提案にはその種類如何を問はず拒否の方針を堅持してゐること

尤も英政府は二十九日に開かれると信ぜられる聯盟理事會に最後的解決案を提出して努力するであらう

伊エ紛爭解決　英國の最後案

佛國側の觀測

【東京特電二十日發】パリ來電によればフランスではイギリスの伊エ戰爭防止の最後的解決案は左の如きものと觀測してゐる

一、エチオピアは伊領ソマリランド若くはエリトレアに接壤する帶狀地帶をイタリーのため放棄すること
二、暫定的制度として右地帶の住民を聯盟の任命する英佛伊エ四國委員會の統治下におくこと
三、但し滿二年後にはイタリーは右地方を保護領として聯盟より讓受けること
四、イタリーはエチオピア全土に亘り特殊の經濟的利益を保有し且つ國內河川の使用に關し特殊權利を有することを認められること
五、以上の代價としてイタリーは割讓地を除く他の領土に對するエチオピアの完全なる主權を認めること
六、エチオピアはイタリー移民に對し無制限にその國土を開放すること

佐野少將本溪湖へ

【新京電話】關東軍〇〇隊司令官佐野少將は二十日午前七時十分發列車で本溪湖に向つた

北支の民衆　續々滿洲國へ

生活の動搖不安から

【奉天二十日發國通】北支方面の動搖に依り一般民衆は極度の不安に陷り殊に生活上の困難を生ずる北平民衆は最近續々奉天に移住しつゝあるが彼等の語るところに依れば北平にある富豪巨商は早くより天津租界に轉居したが殘餘の無產階級は天津租界轉住の資格なく已むを得ず滿洲に移住して衣食の途を開かんとするものである

伯林總監罷免

【伯林十九日發國通】フリツク內相は十九日突如伯林警視總監レヴエツオフ氏を罷免、突擊隊長ヘルドルフ伯を後任に任命した、又プロシア州政廳は十九日ブレスラウの鐵兜團に解散を命じ、チューリンゲン州內相ウエヒテルも十九日鐵兜團彈壓令を公布と同時に州內鐵兜團領袖を逮捕しワイマール西北十五哩シュタットズルツアの收容所に投じた

陸軍異動內命　二十二日中か

【東京二十日發國通】陸軍定期大異動は二十二日午前中に內奏御裁可を奏請する豫定で御裁可あり次第同日中に內命が發せられる模樣である

滿洲國入り司法官

【東京二十日發國通】滿洲國入り司法官は左の諸氏に決定した

判事　玉井又之丞
同　小黑　善藏
同　森　哲二
檢事　北村　久直

國體明徵問題

政友政調と總務打合

【東京二十日發國通】政友會では十九日午後政調會と總務の打合會を開き機關說問題を協議の結果國體明徵委員會活動の經過報告のため至急議員總會を開き次いで東京に國體明徵機關說排擊問題の演說會を本月末か來月初め開催するに決定

向坊氏內地へ

【奉天電話】向坊東亞勸業社長は二十日午前十一時四十分發ひかりで安奉線經由內地に向つたが旅程約一箇月私用であると

往來（二十日）

船【出港大連丸】▲土屋明治氏（拓殖大學教授）

汽車【到着】▲（午前八時四十分）井上乙彦氏（電々總務部長）▲土屋龜一氏（鐵道大臣官房囑託）遼東ホテルへ▲山本勝氏（鐵路總局工務處電氣課長）同上【出發】▲（午前九時あじあ）高瀨武寧氏（關東局經理課長）家族同伴歸任▲野副昌德中佐新京へ▲佐野利器氏（工博、日大工學部長）同上▲長澤千代造氏（新聞聯合京城支局長）歸任▲林田學氏（元滿洲體協主事）奉天へ▲（正午はと）近衞文隆氏、一宮房治郎氏帶同新京へ▲古川達四郎氏（滿鐵鐵道部新京出張所長）歸任▲小林才治氏（大石橋輸入組合理事）同上▲大津峻氏（安東地方委員會議長）歸安

滿洲國皇帝陛下　御内帑金御下賜

わが愛國恤兵隊に金二萬圓

【新京電話】滿洲國皇帝陛下には今回畏くもわが愛國恤兵隊に御内帑金二萬圓を御下賜あらせられる旨仰出されたが廿日午前十時關東軍西尾參謀長が參內これを拜受した後左の如く謹話した

滿洲國皇帝陛下におかせられては今春御訪日の御盛儀に際し今次事變において滿洲國建國並に國内治安の恢復維持のため犧牲となつた皇軍の戰死傷者に對し深く御軫悼あらせられ林陸軍大臣に對し寔に有りがたき御言葉あり、また東京衞戍病院に御親臨あらせられ入院加療中の傷兵に對し一々御心からなる御見舞の御言葉を賜つたのは日滿兩國民の感激の記憶いまだ新たなるところであるが、今回更に特別の御思召によりわが恤兵隊に對し御内帑金より金二萬圓を御下賜遊ばされたるは吾人帝國官民はもとよりわが國民上下の感激措く能はざるところである

北鐵の讓渡は一時的の便法のみ

近き將來奪還を期す

＝ソ聯某幹部の演說要旨＝

【新京電話】五月一日浦鹽のユレイスカヤ街五一クラブの演說會において主として鮮人、支那人の勞働者聽衆に對し蘇聯某幹部のなした演說要旨左の如し

今年にいたり我々の中東鐵道は我々の敵たる滿洲僞國のために奪ひ去られた然しこれは決して我がソウエート國家が弱かつたのではなく日本帝國主義の強壓攻勢を一時的に抑へ將來の飛躍のための一便法として一時欺瞞する意味に於てなされたことであることをよく理解せねばならぬ、現在の情勢において若しわがソウエート聯邦が中東鐵道の不讓渡死守を主張したとせんか彼等は必ずや武力占領の擧に出づべく然る時には一文の代償をも受取ることが出來ぬのである從つて作戰上今や隱忍して讓渡を行ひ代金を入手し近き將來において捲土重來一擧に諸君の鄕土を日本帝國主義より奪還するものである、諸君は近き將來に期待し奮鬪し來るべき復讐戰において滿洲全土において行はれる害惡を清算せよ

鐵兜團退治

警察機關を總動員し　ナチス最後の荒療治

【ベルリン十九日發國通】過般來ナチスと鐵兜團との對立抗爭が頻々に傳へられてゐたが愈々ベルリン警視總監の更迭を端緒にナチス黨本部は警察機關を總動員し鐵兜團退治に乘出すことゝなつた、鐵兜團は一九三三年五月ナチス政權の確立直後名目上ナチスに合流現在に及んでゐるが依然として獨特の制服を着用し別個の存在をつゞけてゐるため、ナチス黨本部では治安警察機構の統一ユダヤ人的共產反動活動の彈壓を名目に鐵兜團を抹殺完全な一黨專制の確立に邁進することゝなつたものでこのナチス最後の荒療治を前に國內の情勢は少なからず緊張を呈してゐる

聯盟未曾有の難局に直面

特別理事會の紛糾必至

【東京特電二十日發】伊エ兩國紛爭に關する兩國の和協委員會決裂後アヴノール聯盟事務總長を中心とする英佛伊三國間の折衝も遂に何等の**收穫**を齎さず兩國の急迫せる紛爭は遂に廿九日よりジュネーヴにおいて開かれる聯盟特別理事會に上程されることゝなつたが目下のところ各方面よりの情報を綜合するに聯盟は右紛爭解決に關する何等の確信を有せず聯盟未曾有の難局に當面するものとみられる、即ち右特別理事會においては一部では五月二十五日の決議に基き第五委員を任命して八月二十五日まで事態の直接的解決を猶豫せんとの觀測が**有力**であるがイタリー當局は和協委員會の解消を主張してをり果して第五委員任命によつて仲裁手續の開始に同意するかどうか疑問視され更にイタリー代表は理事會に意見書を提出しエチオピア政府の非文明的行爲を論難する一方エチオピア代表もイタリーの不當と聯盟の片手落を批難すべくまた一部では調査團の任命も提唱されてゐて二十九日からの特別理事會の紛糾は必至となつて來た、かくて理事會が**今日**紛爭處理に一步踏み出せば兩國の紛爭に眞正面から乘出すことゝなり聯盟創設以來の難局に直面すること免れ難い形勢にある

聯盟特別理事會　來廿九日招集

【東京特電二十日發】聯盟理事會は來る二十九日リトヴイノフ氏議長の下に特別會議を招集しイタリー、エチオピア紛爭に關する審議を行ふことに決定した

希臘ツ內閣總辭職

復辟愈々望み薄

【アテネ十九日發國通】ギリシヤのツアルダリス內閣は十九日總辭職した、原因は復辟派の急進分子たるコンデイリス陸相とテオトキス農相が辭職したためで、サイミス大統領は直にツアルダリス氏に對し再組閣を委囑した、ギリシヤ廢帝ジョージ二十世を繞る國內情勢は最近次第に復辟派にとつて不利となり人民投票も延期されんとする形勢に立至つてゐるので前記兩相等の辭職により復辟は愈々望み薄となつた

エチオピア國全土　戰時狀態に入る

擧國一致祖國を死守

【東京特電二十日發】アヂスアベバ來電によればエチオピア國境線上の風雲急を告げるとともにアヂスアベバではイタリー、エチオピア兩軍の衝突說が頻りに傳へられてゐるが十九日もイタリー領エリトレア境において新たに兩國軍が衝突したとの報道がありその眞僞はなはだ判明しないが時局急迫してゐることは蔽ひ難い事實となつた、エチオピアでは皇帝ハイレ・セラシエ一世の國會における御演說をきつかけとしてエチオピア全土をあげて戰時狀態に入り人心極度に緊張を呈しており一部では〃祖國愛〃と稱する結社を結び國民大會を開いて皇帝と共に最後の一人にいたるまで祖國を死守することを強調して氣勢をあげてゐる、由來エチオピア人は極度に個人主義的傾向強く種族間の紛爭絶えなかつたものであるが今次空前の國難を前に擧國一致皇帝指導下に斷乎イタリー軍の侵入に備へんとしてゐる意識は注目に値する

伊軍早くも送還

暑熱に惱み病人續出

【東京特電二十日發】東阿に出征したイタリー軍はエチオピア軍と未だ一戰も交へぬ中に既に熱帶の暑熱に惱まされ本國に送還される者が續出してゐる有樣である軍隊と共に出發した勞働者三萬三千人の中暑熱に斃れたもの既に七十名病氣のため本國に送還された者二千人を突破したとのことである

出征忌避者　續々脫出

戰意なき伊國民

【ウイン十九日發國通】伊エ國境線上の風雲益々急を告ぐると共に北部イタリー國境を脫出する出征忌避者の數は連日增加しユーゴースラヴイアに逃がれたものは既に二千九百人を超えると云ふ有樣である、西方佛國境のスサから東アドリア海のヒューメ迄この種の越境者は每日後を絶たず脫出者は口々にフアッショイタリーの苛酷な壓迫を語り戰意なくして東阿に送らるゝ事の愚を指摘してゐる

何國の統治も總て拒否す

エ國外相聲明

【アヂスアベバ十九日發國通】エチオピア外相ゲタヘルニ氏は十九日特に聲明書を發表しエチオピア政府は獨りイタリー政府の委任統治のみならず外國政府の統治は總て拒否する旨確言した

〃日本の態度を說明しただけ〃

杉村大使言明の內容

【ローマ十九日發國通】杉村大使の言明を繞つて輿論の沸騰を見るに至つたが同大使は左の如く眞相を語つた

ムッソリーニ首相と會見したのはエチオピア問題の時種々の問題について話す爲めであつた、伊エ紛爭に關してイタリー新聞紙上では極端に日本の態度を歪曲し日本政府がエチオピアを援助するとか、宇垣大將が伊エ兩國間に戰爭が勃發した場合日本政府は中立を維持出來ぬと云つたとかのデマまで飛んでゐたので余はムッソリーニ首相に對し日本政府は伊エ兩國の關係がはつきりしない今日かゝる先走つた態度を決定してゐるのではない、但し通商上は勿論その他においてもエチオピアに關しては重大なる關係をもつてゐるからこの見地から今後の成行を愼重注視してゐる次第である、併し英佛兩國等の如く三十餘年の昔からエチオピアと諸種の政治的條約を締結し繩張爭ひ等を繰返してゐる諸國とは自ら別個の立場にある、余は以上の通りムッソリーニ首相に答へたが、勿論伊エ紛爭は今後どう發展するか豫斷が出來ないし日本政府の意向を體して善處する積りである

伊エ紛爭に

米國不介入

【ワシントン十八日發國通】米國國務次官フイリップス氏は十八日エチオピア問題に對する自國の方針を明かにしたが、その中において同次官は

この問題は專らヨーロッパ諸國に關するものであつて、米國政府としては紛爭の和平的解決はこれを望む所であるが、直接介入する意思なく、從つて來るべき聯盟特別理事會にもオヴザーヴアーを派遣する必要を認めない

と言明した

附屬地外小學校の向上と充實へ

近く教員の異動實施

附屬地外小學校の經營については昨秋の如く滿鐵の委任經營に方針內定したがこの結果附屬地外小學校現在四十一校の教員も滿鐵が任命し附屬地內外の初等教育を統整しこれまで附屬地小學校に對して劣つてゐた民會經營の小學校の內容の向上完備を圖ることゝなつた滿鐵荒木學務課長、辻初等教育係主任は是等打合せのため目下上京中であるが、兩氏の歸連を待つて附屬地外小學校經營の準備に着手し取り敢ず各學校の教材の統制を圖る一方本年末には百五十名となる教員の資質を一般的標準に引上げるため無資格者は淘汰し附屬地內外に亘る初等教員の廣汎に亘る異動を第二學期から實施する豫定である

蛇角

◇

英國は和協案に失敗し、聯盟は無力、そして伊エ兩國の紛爭はますます風雲急。

◇

黑シャツ軍が強いか、黑人軍が強いか、文明の利器が勝つか、未開の勇氣が勝つか。

◇

敢て戰爭に對する野心はないが關心だけは持たざるを得ず。

◇

關心といへば問題の訓令、大使は受けとつたといふのに本省は出した覺えがないといふ。

◇

この際、外務當局の不統一こそ寧ろ寒心に堪へずか。

◇

膽石病の汪精衞君が五省聯盟と提携するといふ、牛を馬に乘り替へるつもりか。

◇

女性の淚のやうな霖雨が每日降りつゞく、暑くてもよい照りと晴れた男性的の夏よ早く來い。

本日十六頁（夕刊とも）

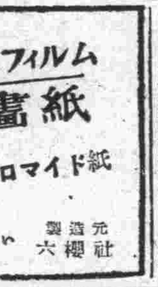

さくらクロームフィルム
さくら印畫紙
高級クロロブロマイド紙
元製造社 六櫻社
各地寫眞材料店にてお求め下さい

GTC純国產潤滑油
主要取扱品
GTC純国產潤滑油
カリフ・ソールグリース
アチェソンオイルダッグ・グレダッグ
アチェソンボイラーグラファイト
ボイラー防銹塗料ケッセル
クルップ遠心油清淨機
スチルコ輕便發電機
合資會社 田中源太郎商店
營業所—大阪・東京・札幌・小倉・神戶
滿洲代理店 伊東洋行
大連市龍田町八三

バルブコック界の寵兒
主なる納入先
滿洲國需要處
關東局
南滿洲鐵道會社
南滿洲瓦斯會社
其他諸會社工場
品質優良
價格低廉
エム・エス印ご御指定の上御下命を乞ふ
全滿機械工具金物店に有り

ムッソリーニペン
純國產
錆びず
スラ〜〜書けて
耐久力絶大
價格低廉
品質優秀の
ムッソリーニ・ペン
クラウン万年筆
純國產
紳士用、事務家用、學生用の
クラウン万年筆
內外文房具問屋
株式會社 澤井商店 大阪

各種蓄音器
及部分品
月賦販賣の便あり
同商會小賣部宛御申越乞ふ
プラウド蓄音器
カタログ及販賣規定送る
郵券四錢要す
特約店募集
製造卸問屋
睦商會
大阪市北區梅田阪急東通
電話北一一五八番

社說

伊、エ紛爭と我國の關心

杉村駐伊大使が「帝國は伊、エ紛爭に關心を持たず」とムッソリーニ伊首相に語つたとかいふので問題となつた。眞相は不明で、此處に兎角の評言を挿むことは出來ない。併しながら恐らく言語の行き違ひであらう。日本がイタリーの事にもエチオピアの事にも何等の關心を持たぬ筈はない。殊に兩國共に友邦である。友邦が戰爭にでも訴へやうとする場合に、その成行きに無關心である筈もない。尙又我國とエチオピアとの間の貿易關係は頗る密接なものがある。白人諸國が擧つて日本品を排斥せんとする時に當つて、白人國ならずして、殊に國運も隆盛であり日本品を歡迎するエチオピアの興亡に關して、我國が何等の關心を持たぬ筈もない。此等は常識にて考へられることである。

◇

併しながら紛爭の中に介入しやうといふ氣持はないといふことも亦常識上から考へられる。例へば戰爭の際に一方に味方しやうとか、又は紛爭調停を買つて出やうとかいふ考へも今の所はあり得ない事である。尤も此頃の狹い世界の事だから將來の事はどうなるか分らない。只イタリー方面では、同じく有色人種であり、貿易關係も密接してゐる所から、日本がエチオピアを何か援助してゐはしないかと疑つてゐる。もつと想像を逞しくすれば日エの間に何か密約でもありはしないかと疑つてゐるのではないか。歐洲諸國の新聞などには、殊にイタリー新聞には屢々左樣な事が書かれ、甚しきは、イタリーは白人國を代表して、日本商品の白人經濟壓迫を防止せんが爲めに戰はんとするのであるとまで極言するものがある。日本としては甚だ光榮であるが、若し我外交官が何か言明する所ありとせば、日本には左樣な考へはないといふであらう。而して今次のムッソリーニ氏の聲明は對內策か對日策かの爲めに殊更に誇張されたものと思はれる。

◇

兎に角にも、地中海岸伊、エの紛爭に過ぎないと思つてゐると、それが知らぬ間に伊、日の對抗現象と見做されてゐたり白人有色人の抗爭現象とされたりする。世界の狹くなつたことを思ふ可く、世相の險しくなつたことも考へられる。いつ何時どこの飛沫が來ないとも限らぬ。不用意の言は愼しまねばならず、不斷の用心を缺いてはならぬ。

海上安全の保障

瀬戸內海で起つた綠丸、千山丸衝突事件調査の爲め出張した關東州船舶職員懲戒委員會理事木村正身氏の談話中注意すべき左の言がある。

瀬戸內海の特異性に相應せる航法と救命設備とが制定されない限り、今後とても保證は出來ぬ。之れに鑑みて風光明媚の內海を安全地帯たらしむることこそ焦眉の急だと信ずる。

事件責任所在の審判はそれとして、一般に最も必要なのは木村理事の語る如く今後に於ける安全保障の爲めに法規並に設備を整へることである。船舶の構造などに偏しても、內海だからとて充分堅固であらねばならぬ。外見を飾つたりサービスなどばかりに苦心して、外觀には見えない實體の堅固さに遺憾があつてはならぬといふやうな評言をも聞く。是れが前記木村氏の言と共に、當局の參考と爲すべき言でないかと思ふ。瀬戸內海の如きは、その地位的關係から見て、湖水の如くに思はれねばならず、實際に於て琵琶湖や濱名湖ほどの安全が保障されるまでにならねばならぬ。法令、技術、道德の力によりて、そこまでにならねば海國日本の恥辱である。

ソ聯側又も不法射擊

ウスリー河を遡航中の客船

同泰號辛うじて虎林に入航

【哈爾濱二十日發國通】十八日午後二時頃ウスリー河遡航中の航業聯合局、虎林、密山間客船同泰號は虎林下流四キロの地點において對岸ソ聯側よりゲ・ペ・ウ數名の猛烈な小銃射擊を受け船體その他に多數の彈痕を留めたが十九日無事虎林に入航した、乘客の被害其他については未だ詳細不明であるが、重なるソ聯側の不法射擊に對し、外交部より强硬な抗議がつきつけられるものと見られる

黑龍江の本流を滿蘇共同航路に

近く蘇聯側と折衝

【哈爾濱特電十九日發】黑龍江とウスリー河を通ずる水路は舊東北政權時代の慣例もあり、且つ又問題惹起を避けるため滿洲國の船舶はこれまで本流を避けカザケウイッチ水路を航行してゐるが、最近は水深僅か二十三呎內外となり今後或は船舶航行が不能に陷る懸念を生じ、滿洲國の商船及び軍艦は本流を航行せざるを得ぬこととなつたので、該本流をソ滿兩國の共同航路に當つるやう近くソ聯側に意思表示するものと見らる、なほ右本流とカザケウイッチ水道との間に橫はる三角洲は、過般の水路技術委員會においてソ聯側が恰も自國領土であるかの如く振舞ひ、本流の共同使用につき反對せるため、會議を決裂せしめたものであるため、右の折衝には相當の波瀾を豫想されてゐる

我外務省からソ聯への回答

〝皇軍越境の事實なし〟

【東京特電二十日發】ソ聯政府から提出された越境問題につき外務省では南駐滿大使の調査報告書に基いて回答要旨の檢討を行つてゐたが二十日文書の形式で駐日ソ聯大使に回答することになつた、回答內容は

ソ聯側が皇軍の越境を主張してゐる點につき斷じて事實無根である旨を指摘したもので更にこのやうな事實無根の問題につき抗議することは滿洲國を誹謗するものである、なほ蘇聯側が此種外交問題を事前に通信機關に發表させるが如き方法は滿蘇關係日蘇關係を惡化せしめるものであるから十分注意されたいといふものであると

法律圖書室設置計畫

地方法院內に

今回關東地方法院內に朝野法曹共同の圖書室を設置するに決定し目下中里法院長、五十村辯護士會長等が發起人となつて資金並に圖書の寄附を朝野法曹界に求めてをり近く實現を見る筈である、從來この設備なきため參考書の閱覽、法律研究のため非常な不便を來してゐたが、今回法院並に辯護士會で協議の結果法院內に大規模の法律圖書室を設置して法曹界の權威ある機關たらしむべき計畫の下に既に辯護士會から千數百圓の資金と數百冊の法律書籍の寄贈があつたので近く委員を擧げ、法院側の寄贈金をも合せて、購入圖書の選擇、閱覽方法等を決定することになつ

監察部長拓政司長人選

【新京十九日發國通】前監察院監察部長品川主計氏の後任及び民政部內に新設の拓政司長の兩椅子は本月中には決定の筈で、之に伴ひ相當首腦部の異動は免れないが、大體現地拔擢主義を執り內地輸入官吏の採用は見合はせ人事の刷新を計る模樣である

中銀監事に丁士源氏を選任

【新京十九日發國通】豫て實業界入を傳へられてゐた前駐日公使丁士源氏は十九日の中央銀行臨時株主總會において監事に選任された

ウルグアイ國に公使館設置

【モンテヴイデオ十九日發國通】文化親善使節堀口九萬一氏は現にモンテヴイデオに在りウルグアイ政府當局との間に種々打合せの結果、モンテビデオに日本公使館を設置するに最終的に意見一致した樣子で十九日ウルグアイ政府は日本公使館の設置決定を公表した、堀口特使は更にウルグアイ國朝野の有力者と數次の會談を遂げてゐるが、特に第十二回國際オリンピック大會を東京に開催するについて同國政府の熱烈なる支持を要請、同年東京に開催される大博覽會にも參加方を勸說してゐる

映畫統制の先驅

國內映畫會社を總動員して

國策遂行運動に參加させる

【東京特電二十日發】あらゆる角度から映畫統制を行ひ、國策的立場を顯揚さすべく努力してゐる內務省では、國家機關が國策遂行上國民運動を

必要 とする場合、國內映畫會社を總動員してその製作する興行映畫の終りに該運動のポスター或は標語を入れさせることゝし日本活動寫眞協會に映畫報國の精神から贊助方を交涉、その結果協會加盟の松竹、日活、新興、大都P・C・Lの各映畫會社では二十三日臨時總會を開き、內務省側の意向に基き緊急協議會を開くことゝなつた、この新工夫はアメリカのル大統領が產業復興靑鷲革命遂行の際行つた手法を學んだものである、これがために必要とする費用は一本僅か三十錢である

我國 の各映畫會社が年に製作する映畫は一萬二千本、內務省は先づ三千六百圓の豫算を計上することゝなり、その手初めに選擧肅正のポスター標語等を取付け、大いに選擧肅正運動を鼓吹する方針である

支那船乘組みの邦人船員を排斥

支那政府が不合理に

國民政府交通部は曩に支那船乘組の邦人船員の排斥を企圖し中華民國新船員檢定章程を二月二十六日附で公布、この檢定に合格せざる者は支那船に乘組むを得ずとして邦人船員に

不當なる 試驗を課し問題化したが、不法にも支那官憲は遂に七月一日より船員檢定の有無を楯にとり、未受驗者の下船を强制するに至り、再び問題は外交々涉にまで進展せんとしてゐる、聞ち支那船乘組邦人船員は現在百八十餘名の多數に上り、この不合理なる支那當局の壓迫に對抗すべく南京總領事館に陳情すると共に本部を大連に置き、中日海員組合を組織して折衝を續けて來たが、もともと邦人船員の排斥を企圖した檢定章程であるため、受驗者は最も不利なる條件の下に置かれ、試驗場は南京一箇所、使用語は英語に限るといつた有樣で、世界的に高いレベルにある日本の

高等船員 の學校を卒業したものが殆ど受驗に落第し、現在受驗に合格した者は二割內外に過ぎない狀態である、而も突如支那當局は七月一日を期して不合格者の下船を迫り、支那船主が反對すれば停船を命じて船の出帆を許可せぬため已むを得ず支那船主も邦人船員を解雇しつゝあり、その數既に數十名に達し、一同は南京領事館に訴へる一方大連に舞ひ戾つて海務協會並に海務局に窮狀を訴へつゝあるが、海務局側では法規上何等これに處すべき方法もないので

靜觀態度 を持してゐるがその成行は頗る懸念されてゐる

財務局分局設置

【奉天電話】瀋陽縣公署財務局では從來納稅所が縣公署內に一ケ所あるに過ぎず納稅者の不便甚だしいばかりでなくこれがために納稅成績にも惡影響を及ぼしゐるので縣下九區に一區一ケ所づゝ財務局分局を設置することになり、康德二年度分より各分局にて管內徵稅事務を取扱ふことになつた

八ツ相　投書歡迎　五十行以內

塵芥箱改造

◇塵芥箱を如何なる形式のものにするか、從來種々の形のものが見受けられるが結局費用が安くて、苦力が取扱ひ易い點より矢張在來の木箱（市の規定？）が最も多く用ひられてをる。

◇然るに木箱について問題になるのは、その蓋だ、僕は每朝聖德街より埠頭迄テクる一人であるが、通過街に一列を爲してをる夫々のゴミ箱を嫌でも見せて貰つてをるが、其中蓋を盜まれてゐるのが約四割あると思ふ、これでは如何に蠅の發生に識者が頭痛を病んでもダメだと思ふ、恐らく警官方も注意されてをることであり、又注意を受けた方々では其都度比較的高い料金を拂つて新造してをられることだらうが、十日も經つと、何時の間にやら又盜まれる。

◇これを防ぐには、どうすればよいか、この泥棒の目のつけ所は燃料だから材料は不燃材料にする、モ一ツ「ゴミ取苦力が箱をヒックリ返しても蓋そのものが邪魔にならず、且つ其蝶番が破壞されない樣にすることだ」

◇そこで考へつくのが、何か輕くて安い材料をと、即ちトタン板を用ひ、其取付方を傾斜面の下方にする、三四箇所に二分位の孔を明け、電線用針金で徑五分位の輪を造る、同じくこの輪を止める釘も造る、之で板の孔を通して箱の緣に取付ける、序にトタン板をコールターで塗つておく。

◇新樣にして試みた僕の經驗によると最早半年以上も經つが、どうやら從來の苦惱が免れた氣がする。

◇この頃夏季になつて目立つて來たのでツイ本欄を借用する氣になつた、只個人に取つて少し面倒に思はせるのがブリキ屋までの出張だ、これは何とか市の衞生課邊りで此蓋のみを何處かのブリキ屋に準備せしめ、需めに應ずるやうにしてもらへばと思ふのである、なほこの改造費は金四十錢であつた。（一市民）

〝四月會〟に對抗し新團體結成運動

州辯護士會の波紋

關東州辯護士會は所謂少壯辯護士によつて組織されてゐる〝四月會〟の手に殆ど牛耳られ過般役員改選の如きも正副會長は勿論、常任議員五名のうち三名までは四月會員のうちから選出される有樣で

團結の力 は完全に會內の實權を掌握するに至つてゐるが、最近この一勢力に對抗して別派の團體が生れんとして目下寄々協議が進められつゝある模樣で、若しこれが實現を見れば辯護士會は完全に二つの分野に區劃されこゝに必然的な勢力爭ひは免れぬものと見られ會內に異常な衝動を與へてゐる

新團體の構成分子はいふまでもなく四月會員外の人々で、所謂元老組と稱される古顏を以つて多數を占めてゐるが、今回運動の中心はこれ以外に從來四月會の行動を白眼視して同會加入を肯ぜず中立的行動を執つて來た新人又は少壯辯護士連であるこの運動に對して元老組或は中堅的會員が

合流する 形式を執るものと見られてゐるが、現在四月會員外のものが一人殘らず新團體に加入せず、數において遙かに四月會を凌駕するに至るべく、新團體の動向はこの意味で頗る注目を惹いてゐる、然し斯かる抗爭の渦中に身を投ずるを潔しとせぬ者も亦尠くないので四月會員を除く全部が新團體に參加するとは思へず結局新團體がどの程度會員を獲得するかゞ興味ある問題とされてゐるが、この結果、二つの團體が殆ど同數の會員となれば殘る中立組が結局會內のキャスチングボートを握ることゝなるので

新團體の 誕生はあらゆる意味から辯護士會に多大の波紋を描くものと見られてゐる

興安興凱の進水式

來る廿三日哈爾濱で

【新京二十日發國通】豫てより交通部で設計建造中の興安、興凱の二隻は來る廿三日哈爾濱で進水式を擧行する事となつた、此の兩船は二十三噸、八節の小型なものだが、風や波にも充分堪へ得る巡洋艦型の優秀な性能を有するなほ監視船飛龍も近く進水式擧行の筈で廿三日の進水式には交通部大臣李紹庚氏が臨席する筈

全國高校野球

【東京特電十九日發】全國高等學校野球大會第四日目は午前十時から神宮、駒場兩球場で行はれたがその結果左の如し（◆印先攻）

◆福岡10Ａ―0五高　八回でコールドゲーム

靜岡4Ａ―3佐賀◆　一回延長

二高7Ａ―1六高◆

◆一高12――8松山

◆北大豫科9――1水戸

大連陸上選手權大會

二十八日開催

大連アスレチック倶樂部では來る二十八日午後二時より大連運動場に於て第二回大連陸上競技選手大會を開催することゝなつたが參加規定左の如し

▼種目　百米、二百米、四百米、八百米、千五百米、五千米、百十米障碍、四百米障碍、三千米障碍、走巾跳、三段跳、棒高跳、走高跳、圓盤投、砲丸投、槍投、鐵槌投、八百米繼走（分會、學校單位）

▼申込規定　一人二種目以內（但し繼走を除く）申込料二十錢を添へ七月二十三日までに滿鐵地方部體育係氣付大連アスレチック倶樂部に申込れたし

尙は八月四日大連において擧行される八幡製鐵所對大連滿鐵對抗の滿鐵側選手銓衡は本大會成績を參考とする筈

大連の建築界

アパートは減少平家建激增

上半期の建築費は三百萬圓

大連警察署建築係の調査にかゝる昭和十年度上半期における永久家屋建築許可數の棟數並に建坪數の統計次の如くであるが、これを昨年同期に比すると

平家建築 は六棟の建坪數二七二坪四三減、二階建築は一六棟、建坪數九〇九坪七三各增、三階建築以上は四棟增の建坪數九四二坪五八減となり、更にこれを構造の上からみると石造は三棟減の一二九坪八增、鐵骨造は一棟二三坪七六各增、鐵筋コンクリート造は五棟、八七四坪五七各減、煉瓦造は二七棟增の〇、三一坪減にして總體的に見て棟數は二六增、建坪數七〇四坪七八減となつてゐる尙建築工費概算は三百十三萬五千餘圓で昨年に比し五十餘萬圓の激增振りを示してゐる、この原因としては綜合住宅としてのアパート建築は減少し、これに代るに建坪の少なき平家建、二階建の棟數增加と

店舗向の 激增が擧げられるが、たゞ豫想に反して流行の鐵筋コンクリートが棟數坪數ともに激減してゐることは注目に値する

構造種別	棟數	建坪數 坪
石造	四	一四九、三〇
鐵骨造	三	一二九、三〇
鐵筋コンクリート	一七	二、七五三、六二
煉瓦造	一九六	八、三四八、〇〇
合計	二二〇	一一、三六九、二二

目的種別	十年上半期 坪	九年同期 坪	（〇增△減）坪
住宅	八、四二八	九、七二三	△一、三〇〇
店舗	一、一九七	二八六	〇九一〇
銀行會社	四三	四三三	△三九〇
料理店貸席旅館	七三	—	〇七三
工場倉庫	（九二）	八四六	〇四四
其他	三七五	七三五	△三六〇
合計	一一、三六九	一一、三一〇	△七〇

滿洲國鑛業法

來週國務院會議へ

【新京電話】滿洲國鑛業法はその性質上利權屋の乘ずる虞あるため實業部は案の內容を極祕に附し約二ケ年に亘つて愼重審議を續けて來たが、最近脫稿、次いで法制局の審議も完了したので愈々來週の國務院會議に上程附議の運びとなつた、なほ同法公布は大體八月一日頃と見られてゐる

滿洲國政府豫算編成に着手

【新京電話】滿洲國政府では愈々康德三年度豫算編成に着手することとなり、主務官廳たる主計處から二十日附を以て各部並に各地方廳に對して特別會計は八月末まで一般會計は九月末までに提出すべしと命令を發した

滿洲移民促進●

對滿事務局の事務官會議申合

【東京特電二十日發】對滿事務局では日本移民の具體的な滿洲國移住策について協議を續けてゐるが二十日事務官會議を開催、滿洲移民促進を申合せた、なほこの會議で滿洲國治外法權撤廢に關する各省の聯絡打合せも行はれた

新京交通會社營業を開始

當分バス六十五輛

【新京電話】待望の新滿電及び市政公署のバスを合同した新京交通株式會社は資本金百萬圓の滿洲國法人組織により愈々二十日より營業を開始した、同會社は本社を新京特別市豐樂北胡同に置き當分六十五輛のバスを以て十三路線の運行に當てる筈、終始發は各路線で異るが大體午前六時半乃至七時の始發、終發車は豐樂街で午後十一時前後、その他七時から八時位までとし從來の運行より相當營業時間を延長する、なほ同會社重役氏名左の如し

▼常務取締役橋口勇九郎▼取締役董陽、王荊山、賀來之憲、谷川善次郎、武田胤雄、古川達四郎、史維翰▼監查役植田貢太郎、稅所壯吉

安東省縣教育廳會議

【安東二十日發國通】安東省教育廳では本年五月御下賜の詔書煥發を兼ねて最初の縣教育廳會議を來る八月九、十兩日省公署會議室で開催することゝなつた、この會議には各縣の教育廳股長始め省立各學校長、文教部、軍、協和會等各方面からも出席し兒童靑年教育の徹底を圖り國家觀念の涵養が强調される筈

永井廳長歸任

【チチハル二十日發國通】中央當局と縣長の人事問題、縣の廢合、豫算問題等につき重要打合せのため赴京中だつた永井廳長は二十日午前十一時半着飛行機で新京より歸任した

大津氏一行歸安

安東驛改築、滿鐵醫院設立及び公會堂建設問題其他に關して種々陳情のため過般來連せる安東地方委員會議長大津峻氏外二名は八田滿鐵副總裁との會見を終へて二十日正午發はとで歸安した

李交通相赴哈

【哈爾濱特電十九日發】二十三日哈爾濱航政局作業船二隻の進水式に列席するため李交通部大臣は十九日午後二時五十分着列車にて久振りに來哈直に北滿ホテルに入つた

總局招待記者團

【奉天二十日發國通】鐵路總局招待の東京記者團一行七名は二十日東京發渡滿の途につくが一行は二十四日大連入港のしあとる丸で大連に上陸旅大方面を視察の上二十六日午後五時五十四分來奉一泊その間奉天附近の名所舊蹟及撫順を見學二十八日奉天發チチハル、北安、哈爾濱を廻つて八月二日午後三時新京到着三泊の上五日新京發北鮮經由歸國の筈

團体旅行の御土産は時計と指環
大連市浪速町
奥田時計店
電二・三八九七番

工事請負入札公告

一、工事名稱　貔子窩公學堂々舍增築其他工事

二、施工期間　契約ノ翌日ヨリ百二十日間

三、入札及開札ノ日時及場所　昭和十年八月一日午前十一時當廳內務部土木課ニ於テ入札即時開札

四、契約事項閲覽場所　當廳內務部土木課又ハ土木課出張所（大連）

五、入札保證金及其納付日時　各自見積金額ノ百分ノ五以上（圓未滿切上ク）當日午前十時限リ

六、入札者資格　大正十一年關東廳令第三十五號ノ資格アル者

七、契約擔任官　關東州廳長官々房會計課長荒木和成

昭和十年七月二十一日

關東州廳

銃砲は横濱の金丸に限る
（[illegible]）
横濱市中區仲通一丁目七番地
錦金丸銃砲店
（店主　西村淵藏）

計理士への捷徑
本學院卒業後右の如く社會の各方面に活躍し得る外、計理士試驗を經て計理士となるに多大の便宜あり、計理士は會計に關する檢査、調査、鑑定、證明、計算、整理又は立案を爲すことを業とするものにして今後社會の進步に從ひ需要增加の傾向にあり
規則書郵券二錢添付請求の事
大連市敷島町六十九
關東局認可　南滿商科學院
電話二一九二五一番

學生募集
目的＝商業に必要なる高等の學術の理論と其應用とを敎授し併せて人格の修養を旨とす
學年＝九月より新學年を開始し一ケ年を修業年限とする夜間授業
人員＝日滿人を不問定員七十五名
資格＝正科生は中等卒業者、選科生は學歷に制限なし、選科生は銓衡を經て本科生となる途有
敎授學課目
經濟原論、商業政策、工業政策、經濟史、貨幣論、銀行論、經營學、統計學、財政學、倉庫論、外國爲替、保險學、簿記、會計學、珠算、法學通論、民法、商法、倫理、滿洲事情
講師＝斯學の新進講師責任敎授
出願手續＝願書に申込金一圓及び授業料一ケ月分を添へ提出の事
開始＝九月四日入學式擧行五日授業開始
願書受付七月二十五日開始、九月二日〆切る、入學試驗を行はず受付順に入學を許可し定員に達すれば隨時締切るべし
卒業生就職狀態
創立以來今年四月迄の卒業生合計八十七名其就職先左の如し
滿鐵二〇、鐵路總局一〇、滿洲政府八、大連稅關三、大連郵便局三、消費組合五、南滿瓦斯一、昌光硝子一、大倉商事二、三井物產一、東裕銀莊二、滿電三、露々會社一、自家營業五、個人商店一二、大連汽船二、國際觀光局三、本年度高文豫備試驗合格一

Gevaert
フイルム及乾板
海に、山に、街に
ゲバルトフイルム
整色性が勝れて居て
フイルムは微細粒子ハレーション防止膜があり
露出のラチュードが廣くグラテーションが良いので誰方がお使ひになつても失敗がありません
印書紙
美麗なる面は麗人の肌の如く諧調の整然さは紳士の裝に似て——
・ガスライト紙……密着用明快なブルーグラツク調
・ノバブロム紙……超高速度・引伸用
・ビデツクス………魅惑的ウオム調・密着・引伸用
・ゲバルツクス……立體的ビロード面・最高級紙
ベルギー國ゲバルト會社
滿洲國關東州總代理店
チューリン商會
大連市　山縣通
全滿各材料店にあり

日本一
おたふくわた

Joy of the Taste
日本各地名產・珍物
大阪田麩味噌　優美塗箱入　四・五〇
三色田麩　一・七〇
五色風味　一・二〇
山海の珍味　一・四〇
海山風味　一・二〇
御津くだ煮　二・〇〇　二・二〇
携帶用容器入
軍人田麩　、一三
鯛田麩　、六〇
鯛味噌　、六〇
鹽昆布　、二七
鰹田麩　、二七
世界各國酒類　食料品
大山通　宅の店　[illegible]

腎臓病に玉蜀黍毛
日本橋藥局
電二・八三八二

日本を代表するインキ
丸善アテナインキ
丸善インキ
丸善スタンプインキ
丸善チェックインキ
丸善製圖用インキ
丸善墨汁

最寄の文具店でお求め下さい

生徒募集
（就職の捷徑）
邦文タイプライター科
英文タイプライター科
滿文タイプライター科
英文速記科
邦文速記科
英文飜譯及敎授科
英文滿文印書
大連西崗子映樂館隣（創立大正十二年）
英和タイピスト學院
英學會
（規則書要郵券二錢）電話二一・四三〇八

忘れもの
はれやか
のまぬ人に多し
記憶力增進
¥0.30　¥0.80
藥店にあり

富士登山團募集
出發　七月廿九日、廿九日發熱河丸になりました
日數　二十日間
會費　金百圓
廿六日限り申込締切
大阪、奈良、伊勢大神宮、二見、大宮、本栖湖、精進湖、西湖、河口湖、山中湖、富士登山、御殿場、日光、中禪寺湖、東京、淺間溫泉、長野、名古屋、琵琶湖、京都
大連　崇敬會
電話長2七九七四

實用足袋
卸賣
大連市信濃町市場
山本洋行
電二一-四四五七、二一-三三〇一番

父乙彌儀永らく病氣療養中の處二十日午前十一時四十二分自宅に於て死去仕候間此段御通知申上候
追而葬儀は二十二日午後四時途中行列を廢し佛式により奉天橋立町葬祭場に於て執行仕候

昭和十年
七月二十一日

奉天稻葉町二五
嗣子　金田正敏
妻　金田保子
親戚總代　武部治右衞門
北原孝藏
友人總代　白濱多次郎
金丸富八郎

母ヒサ儀永らく病氣中の處本日午後三時死去仕候間付乍略儀以紙上御通知に代へ申候茲に謹んで生前中の御厚情を感謝仕候
葬送の儀は二十二日午後四時自宅に於て相營申候

昭和十年
七月二十日

旅順市乃木町
男　須知富之
親戚　笠原省三
木村親藏
總代　木村專助
井上浩平
友人總代　野村又治
島廉次郎
紋太郎

……接收時代から……
……經營時代へ！……

躍進の〝廣軌線〟

舊ソ聯從業員引揚完了と共に

全面的準備にかゝる

【哈爾濱】三月二十三日の北鐵接收以來滿鐵及び總局から派遣されその儘哈爾濱鐵路局勤務となつたものや、北鐵時代から引續き勤務する滿露人從業員等合せて二萬人の局員は殆ど忍び難い程の困苦缺乏と戰時のやうな緊張で三ケ月半を完全接收の爲め働いて來たが、愈々ソ聯舊從業員の引揚げも近く完了するので茲に初めて接收時代を過ぎて堅實な經營時代に入ることゝなり哈鐵局内及び沿線を擧げてその準備にとりかゝつてゐる

退職金支拂ひ
滿人從業員に

【哈爾濱】舊北鐵時代から勤務する滿人從業員は三月二十三日附で一應退職した形式となつてゐるので全部に退職金を支拂ふことゝなり、之が支拂方法に關しては人事課に於て研究中の處略成案を得、近く發表の筈だがそれに依ると二樣の方法をとり北鐵時代に於ける規定に基き一部を現金で渡し、別に年金證書を手交して年々支拂ふものと北鐵讓渡協定に基きソ聯人と同樣一時金で支拂ふものとあり本人の希望に依つて決定することになつてゐる

右退職金支拂と共に一部退職者もある模樣だが局側からは特に思想上の理由や業務怠慢等に依る場合の外淘汰はしないと

經營合理化と共に
從業員の一部整理
總局と滿鐵に復歸

【哈爾濱】北鐵接收のため廣軌線に派遣された哈鐵局員は接收が一段落つくと共に滿鐵及び總局に歸還するものや、部署を變更されるものなどあつてそれ〴〵人事の異動はあつたが、愈々經營を合理化するためには一部の減員や異動をまぬかれない、然もそれがために人員の淘汰をする如きことは絶對にない

△邦人局員　邦人局員は哈爾濱管區内に千二百人全線を通じて直接鐵道業務にたづさはつてゐるもの約三千五百人であるが、之は北鐵接收と云ふ特殊の事情があつたので自然邦人局員が他の路局に比してはるかに多くなつたので多少減員を餘儀なくされる、業務上邦人でなくてはならぬものを除いては一部は總局及滿鐵に復歸する筈で接收後既に歸還したものも相當にある

△滿人從業員　舊北鐵時代に理事會、監事會關係の役員及び事務員が全部鐵路局に入つたので必要以上の數に上り、仕事のない所謂特別委員が非常に多いので之等は近く整理しそれ〴〵業務を擔當させ剩員は他局に轉勤するととならう、沿線の現場從業員は却つて不足する程なので之は殆ど異動がない、露人側は北鐵時代から引續き勤務するもの約四百名の外に必要に應じて新規に募集したので之も變化がない

全線に亘り
業務清算週間
合理的な人員配置に備へて

【哈爾濱】哈爾濱鐵路局は接收期間滿了の六月二十三日から一週間精神作興週間を實行したが、各沿線は尚ソ聯人の引揚げが完了しない爲めに依然として接收直後と同樣あわたゞしい氣分に滿たされあまり著しい効果はなかつた、それよりも沿線にとつて最も重要なことは各現場從業員があらゆる方面に亘つて實質的接收事務に沒頭さしてゐた爲めに自己の業務擔當さへも明確にしないものもあり、却てそれが現場從業員の精神を弛緩させる原因ともなるのでソ聯人の引揚げが終了すると共に、廣軌線全線に亘り業務清算週間を實行しようとしてゐる

今の處はまだ佐原局長の發案だけで具體化してはゐないが、同局長の意向では人員の配置をなし分擔を明確にし廣軌線の本格的經營時代に處する陣容を固めんとするものだと

哈爾濱驛に
地下道
來年度完成

【哈爾濱】京濱線の軌道變更と共に哈爾濱驛構内外の模樣替をすることは既報したが哈鐵局は更に來年度においては構内の地下道を完成して旅客の昇降を便利にする　現在は列車が並行して停車する場合は一方の列車を二分してその間を通路にしてゐるが、旅客にとつて不便である許りでなく操車上にも一層不便を伴ふので改修工事は急務とされてゐるが地形上跨橋は不向きなので地下道を採用することとなつた、これが完成すれば軌道變更後における困難を大いに緩和することとならう

◇◇◇綠蔭◇◇◇

深綠滴る樹下の若草平和そのもの〻ごとき公主嶺農事試驗場畜産科前の牧場に放牧の群羊

舊北鐵ソ聯從業員
引揚げ好成績
今月末　輸送委員會解散

【哈爾濱】舊北鐵ソ聯從業員は約六千三百人であるが十七日までに引揚げたもの合計五千七人、家族を合して一萬七千百五十八人、即ち全數の八割、以後二割は主として哈爾濱に、ごく一部が沿線に殘つてゐる、一般に歸還成績がよく大部分は歸國する模樣だが、それでも豫定の七月二十三日までには歸國すべきものは全部輸送し得る見込みが立ち種々の事情でそれまでに引揚げ得ないものが二輛乃至四輛分あるとしても、之は普通列車に連結して輸送する筈なので平田讓一郎氏を委員長とする哈鐵局内のソ聯人歸還輸送委員會は七月末を以て解散することに内定したなほ病氣の爲め去月中に歸國出來ないものは鐵路局に事務を委任し適宜無賃輸送をする

米國加州の第二世
柔道見學團が近く來滿

【奉天】米國加州第二世學生母國柔道見學團一行十五名は山内俊高氏に引率され十九日東京出發滿洲見學の途に就いた　一行は八月三日大連到着、六日午後一時四十七分のあじあにて來奉、新京、哈爾濱等を見學して十二日午後十一時ののぞみにて陸路歸國する豫定で、各地において柔道試合を擧行しアメリカ育ちの意氣を示す筈で關係者は歡迎の準備を進めてゐる

避暑地・巴林木
……二、三十年前の輕井澤の感……
佐原哈鐵局長視察談

【哈爾濱】十三日以來濱洲線を視察した佐原哈鐵局長は十六日歸哈したが氏は語る

沿線從業員の〇〇問題は〇との〇〇〇がついたので目下どの〇〇を誰にと言ふ具合に局内の割當てをやつてゐる、〇〇はとても充分とは言へないが一〇の中に二〇〇入れたりなどして兎も角間に合せるつもりだ、之で一段落つけば從業員も落ちつく譯だ　滿洲里ではソ聯人の引揚げ状況も見て來た、非常に混雜してゐるだらうと想像してゐたが案外整然と行はれ、着ついた列車は午後三時頃までには全部乘り換を終つてゐる、途中避暑地として豫定されてゐる巴林木と札蘭屯とを見て來た、巴林木は外人があまり問題にするので檢分して來たが邦人の避暑地としては不向きのやうに思つた、何しろ木がないのだしアブや蚊が多くてとても所謂避暑氣分にはなれない、外人は永住してゐるものもあるし物置きのやうな小屋を作つて暮してゐるものもあるが邦人は輕い氣分で避暑に行つてすぐ歸つて來るのが普通だから一寸不向きだらう、二、三十年前の輕井澤といふ所だ、面白いのはエカテリナ女王の岩といふのがある、岩に名づけるのは日本許りかと思つたら茲にもあつた、成る程エカテリナ女王そつくりな姿でピアノをひいてゐる形になつてゐる、避暑地としてはむしろ札蘭屯の方がましだらうと

愈々けふ開始

第二回全滿鐵　都市對抗軟式野球　各地豫選會

◇奉天以南地區豫選會　七月二十一日より二日間　大石橋球場で

◇奉天以北地區豫選會　七月二十一日　四平街球場で

◇安奉線地區豫選會　七月二十一日　本溪湖球場で

主管　滿鐵運動會軟式野球部　滿鐵社員會體育部

主催　滿洲日報社

青年學校後援會

【本溪湖】本溪湖青年學校後援會總會は十九日夜市民俱樂部にて開會　小島副會長の挨拶に次ぎ廣田校長並に各指導員の說明及び將來の抱負等を述べ、次で昭和九年度決算報告並に十年度の豫算案に就き審議し、最後に增田地事所長の挨拶で閉會した　同會の實績として見るべきものは後援者五百餘名を突破し、眞に全本溪湖人士の熱意ある支援は吾等の青年學校であるかの感を明確に認識せしめて居ることにある

北滿視察團
記錄破り
五十五團體

【哈爾濱】北鐵接收後における北滿視察團は例年にない多數に上つてゐるが特に五月の如きは五十五團體二千七百餘名に上りレコードを破つた、六月下旬から漸次減少し七月中旬までこの傾向を辿つてゐたが昨今は再び增加し八、九兩日は又復視察團の洪水を見ることだらう、因に六月末までの視察團左の通り

四月	四團體	一二三名
五月	五十五團體	二千七百七十二名
六月	二十五團體	一千七十五名
合計	八十五團體	三千九百七十名

老人苦心の繪皿

談天說地

奉天神社宮司　山内紀夫氏

◆…還暦の祝にかへて繪皿を知己に贈りて平素の厚誼に酬いたいと考へた、繪は下手ではあるが若い頃からの偏好で萠蘆を描くと一般なりとはいへまいと思つた、ところで愈々着筆して見るとさて困つた。

◆…紙や絹をのべては相當のスピードを書き入れてもよいつもりであつたのであるが持つたのは毛筆で相手が素燒だ、どうにも引掛つてスラ〳〵と行かぬ、竹を描いて節は一節と圖案したのが引掛つたのを幸ひに（實は不幸に）そこに筆端を停頓させて一節を成すから結局一節の圖案を三節として描き上げたりするのである、その方が却て奇趣があるといつてくれる客もあつたが描く當人はむしろ冷汗ものであつた。

◆…それにくだんの素燒は皿だから自然緣が高くなつてゐるのである、それへ筆の頭が衝突して大へんなことになる、梅樹が幹に於て細く枝に至りて太いといふ逆さ梅になつたりするのである、さういふ失策を整理しながらヤツと所要數だけを描き上げて窯へ入れたときはさすがに私もホツとした。

◆…窯は北大營の筆新窯業のを借りた、出來榮は御覽の通り極上とはいへぬ、たゞ老人苦心のさび御笑納あれば幸孔と、實は思うて居る次第です（奉天）

竹中、山西兩氏

【撫順】滿鐵理事退任挨拶のため來撫中であつた竹中、山西兩氏は十九日午前九時五十分發列車で炭礦長を始め官民多數の見送を受け離撫した

團體往來（十九日）

▲京都中京會二〇一名　九六六列車にて湯崗子へ

▲大東公司工人一九〇名　二七列車にて營口より來奉

▲慶大望月基金旅行隊七名　新京より一列車哈爾濱へ

▲高岡高等商業生徒五名　吉林より二〇四列車で着京

▲廣島文理科大學生徒一六一名　奉天より一九列車で着京

▲大阪浪花高校中學部五五名　奉天より二一列車で着京

轉向匪賊のために
〝職業紹介所〟を設置
宗教方面からも善導

【吉林】事變以來我が日滿軍警の相次ぐ討匪行と加ふるに昨夏來の凶作により農村の不況の影響を受け、さしも事變以來密林の王者として飽くなき暴兇を續けて居た匪賊も最近は極度の食糧難に陷つたる上に、日滿軍警の急襲なる追擊に過去の猛者も何處へやら今ではさし迫る餓死か討死かの運命の坩堝の中にのた打ち廻つて愈々最後の運命に到達しつゝあり、百と集ひ二百と結んで一隊となり頭目の一命に賭し生命を賭して活動せし彼等も斯くの如く窮迫せし今日續々幾年かの匪賊渡世から足を洗ひ、密かに歸農人知れず王道善政の惠みを今更の如く感泣して懺悔の涙にむせんで居る模樣で、或は歸農者の如きは率先自衞團に身を投じ縣内の治安維持に努力しつゝ有るもの〻如く之がため各縣よりは省當局に對し出來得る限り善導すべく何等かの方法を講じられたき旨續々申請あり、警務廳當局では目下各機關と連絡近き將來に於て匪賊の職業紹介所式機關を設置し、宗教方面より思想の善導を計り職業を興へて生活の擁護をなす等種々研究を進めて居る

解熱鎭痛新劑　アスフェチン
かぜねつ頭痛
ふしぶしの
痛みに良く効く
定價　二十錠入金四十錢
發賣元　大連　日本賓薬業會社

瓜子兒

◇一ぜん飯屋で晝飯を喰べ外に出ると繫いでゐた牛が口からたら〳〵血をたらして苦悶してゐるので吃驚してみると牛の舌が何者かに切り取られてゐた、安東の賑やかな街の眞晝の出來ごと

◇大入滿員の奉天監獄では收容の餘地がなくなつたので今度は復縣の監獄へ百名の囚人を居候に出した

◇ベルギーのセントアンタレー修道院で信仰生活に老後を送つてる支那の前國務總理陸徵祥氏が何に感づいたか「滿洲問題」と題するパンフレツトを著して歐洲各國の議官たちに贈つた

◇天津市政府財政局長張志徵氏は違法苛税で彈劾を受け中央公務員懲戒委員會で審査中のところ、いよ〳〵免職及二箇年間任用停止の處分

◇天津地方法院檢察處の調査によると昨年七月より本年六月まで一年間の天津における行き倒れ死亡者は二、六〇一名あり、その中モヒ患者が何んといつても殆ど全部を占めるといふ

儒林外史（六）

小說

原作　吳敬梓

翻譯　瀨沼三郎

挿畫　河野久

洪憨仙は暫く沈吟の體であつたが、やがてかう言つた。

「宜しい。拙者は只今貴殿にある品物を進ぜよう。貴殿はそれを持歸つて、試して見なさい。若し効驗があつたなら再び拙者の處に取りに來るがよからう」

老人は奧に入り、寢臺の邊から探し出して來た一つの包を解き、中にあつた幾塊の石炭を馬二先生に與へて言うた。

「貴殿はこの品物を持歸り、先づ火鉢の中に投込んで眞赤になるまで燒いた上、藥罐に入れて煮立てゝ御覽じろ、何が現れるか。それを來て拙者に話して下され」

馬二先生はそれを貰つて下宿に戻つた。夜になると、爐中に投げ込んでおいたその品物は眞赤に燒け上つた。そこで直ぐ藥罐に投げ込むと、チュウ、チュウと音を立てた。藥罐を傾けてみると一錠の銀の小判が現れた。

馬二先生は有頂天になつて、續けて六七度藥罐を傾け、六七錠の銀小判を湧き出させた。

馬二先生はそれが使用出來るものかどうかといふ疑ひを抱いて、その晩は眠つたが、翌朝起きぬけに、街の兩替店に兩替に往くと、店では銀質も十分だと言つて、幾千文の銅貨に兩替へしてくれた。

馬二先生は錢を始末してから洪憨仙の處へお禮に往つた。憨仙は門口まで迎へに出て來て「昨夜は如何で御座つた」と訊ねた。

「まことに仙家の妙法！」と、馬二先生は感へ、その模樣や湧き出た銀小判の數などを告げた。憨仙は大きく頷き、

「お仕合せぢやつた。拙者の手許にまだ多少御座るによつて持ち歸らつしやい」

と言つて、又一ト包み取出して來たが、それは昨日の包よりも三四倍も大きな包であつた。その日も引留められて御馳走になつてから戻つた。

馬二先生はその日から六七日家に引籠り、毎日石炭を燒いては銀小判を湧き出さしてゐたが、その僅かな石炭を燒き盡した頃には湧き出した銀小判は秤にかけて八九十兩もあつた。馬二先生は無性に喜び、銀小判をひと包、ひと包、丁寧に包んで行李の底に納めた。

或る日、洪憨仙からの迎ひの使をうけて、馬二先生は彼を訪ねた。憨仙人は彼を待ち構へてゐた風であつた。

「貴殿は處州ぢやさうな、拙者は臺州、同鄕も同じ仲ぢや。今日は客が一人見える筈ぢやが、拙者と貴殿とは從兄弟同士の樣に裝はにやならんのぢや。將來も親密な交際を續けてゆくぢやから、間違ひがあつてはならんぞえ」

「客人とは誰人で」

「城内に住む胡尙書家の三男坊ぢや。名は縝子は密之と申す。尙書公の遺産は少う御座らんが、なか〳〵の愛錢家で、多い上にも多かれかしと心掛けていらつしやるぢや、で、拙者に就て「燒銀の法」を學ばうとて、差當り一萬金を爐火、藥物の費に奮發するといふ勢ひ込みで御座つしやるぢや。それで「立會人を」と仰しやるでナ、貴殿ならあの君も尊名を存じてゐやうし、それに書坊に在つて文選をなさつしやつてゐられるぢやによつて、確な仁として、かの君も安心さつしやると思ふぢや、今日逢うてこの事を取定め、七七四十九日後「銀母」の調製に成功せば、ぢや、凡そ一切の銅、錫類の物にこれを加合して黄金と成すに豈數十百萬兩に止まらんやぢや、拙者は斯樣のものを用とせぬぢやから成功の曉は告別して故山に還るで御座らう、貴殿もこの銀母を得ば家政は自ら小康を贏すぢやらう」

馬二先生は既に神術を經驗した後なので、何の不審も抱かず、其處に待つてゐると、やがて三男坊の胡縝が見えた。三男坊は憨仙と挨拶を濟ますと、直ぐ馬二先生の姓名や生地を訊ねた。憨仙はその言葉を引きとつてから答へた。

「これは舍弟ぢや、各書坊に貼られてある「處州、馬純上先生選、三科墨卷」がこれぢや」

さう聽くと、三男坊は容態を改めて初對面の挨拶を交し椅子に倚つた。三男坊は眼を上げて憨仙の神品を備へた容姿、整備した行李、綺麗な身裝した四人の從僕の交る〴〵茶を献ずる態などを一瞥し、また選家の馬先生を親戚にもつてゐるといふやうなことから、歡喜と安心に打ち寬ぎ、暫く語つて去つた。

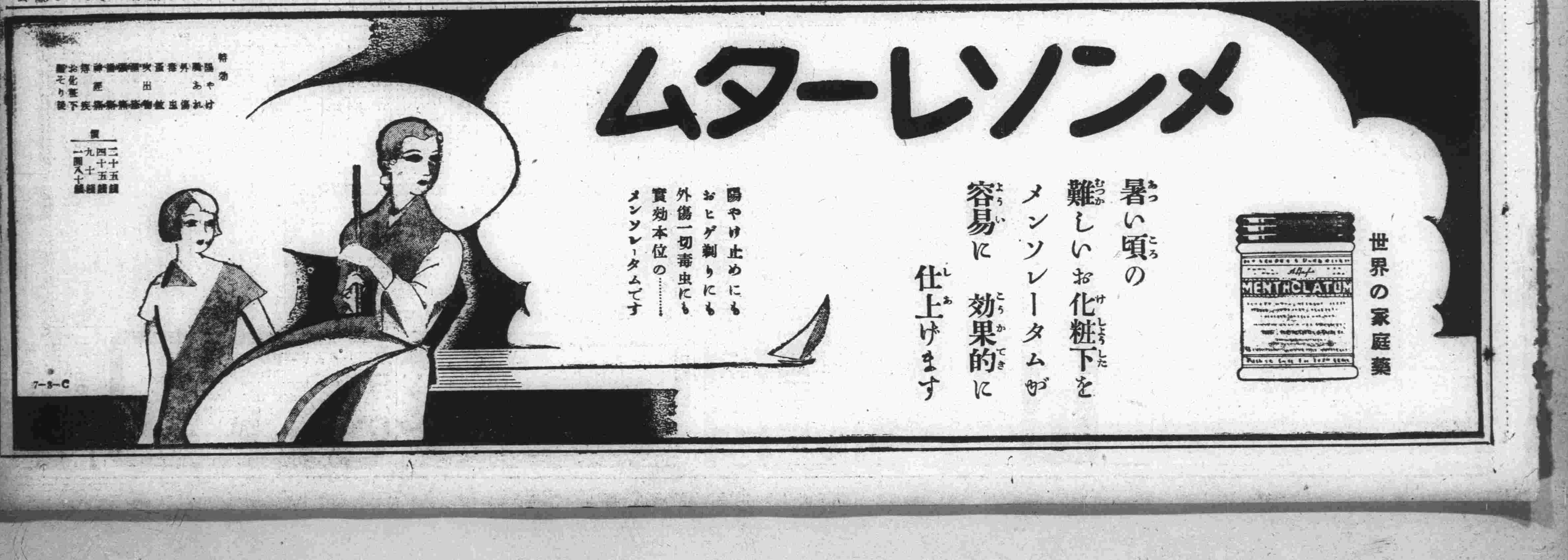
メンソレータム
世界の家庭藥
暑い頃の難しいお化粧下をメンソレータムが容易に効果的に仕上げます
陽やけ止めにもおヒゲ剃りにも外傷一切毒虫にも實効本位の……メンソレータムです
特効　陽やけ　肌あれ　外傷　毒虫　蚤蚊　吹出物　[illegible]　神經痛　痔疾　お化粧下　鬚そり後
價　二十五錢　四十五錢　九十錢　一圓八十錢
7-3-C

次期大連商議會頭 築島氏昇格か
副會頭に 瓜谷、首藤兩氏

大連商工會議所の常議員改選は二十日午後二時半より同所會議室に於て行はれるが、改選の方法は前例に依り議長指名の銓衡委員七名に依り銓衡決定をみる筈で定員五十名の內構田徹道、今中良、佐志雅雄の三氏は一身上の都合に依り辭意を表明してをり、其他法人代表者の異動で數氏變更が豫想される以外は大體現在の顔觸れに大差なく重任をみるものとみられてゐる、尚高田會頭の任期をあと旬日に控へて後任正副會頭の人選は一般に注目されてゐるが、新任常議員による正副會頭互選役員會は二十三日頃開催の

豫定 で、役員會は銓衡委員を選んで人選し滿場一致推擧の形式に依つて決定をみる筈である既に高田會頭の辭意表明以來巷間數氏の下馬評が世論を賑はし來つたが、實質上大連商議の相談役格として樞機に與る佐藤至誠、高田現會頭、村井啓太郎三氏の間では輿論の歸趨を背景として內々人選に腐心し來り、現在では意見の一致をみて會頭候補者に內交涉が行はれ內諾を得てゐる筈で、三氏の一致意見は前例にみても役員會の銓衡に重要な役割を有する事は勿論で、仄聞するところに依れば、會頭には現副會頭築島信司氏が擧げられ既に同氏も蹶起の

肚を 定めたもの丶如く、副會頭には瓜谷現副會頭重任、補充副會頭は結局首藤定氏が決定的とみられるに至つた、即ち後任會頭には世間の噂として數氏の呼聲もあつたが、內心は兎も角、表面に積極的出馬を運動する人も見當らず、結局會頭辭任後は特に支障なき限り副會頭中何れかの昇格をみる事が最も穩健にして妥當な道である事は世論の一致する處で、前記三氏も終始此の方針を以て瓜谷、築島兩氏中よりの出馬を慫慂した結果、既報の如く瓜谷氏は身邊の多忙を理由として築島氏の蹶起を促し築島氏も滿鐵側の承認を條件に、殊更事態の紛糾を避ける意味から受諾を決意し、滿鐵としても將來

滿鐵 と大連商議の間に密接なコンネクションを持つ事の重要性を認め、寧ろ一部では積極的援助を與へるが當然とする見解すらある程で結局承認を與へるは確實とみられてゐる、副會頭は瓜谷氏も築島氏を推した情義上重任補佐に努める筈で、他の一名には兩氏との間が圓滑にして然も人物、閱歷共に難のない人として首藤定氏を推薦せんとする意向が有力であり同氏も周圍の意見が一致せば必ずしも固辭せず比較的多忙な兩氏の間に立つて獻身を惜まないものとされ、二十日の常議員改選後問題は表面的に具體的折衝が開始されるに至るであらう

大豆續落し 高粱も軟弱氣配
大勢は收穫豫想發表待ち

週央を高値にその後邦商の賣物にヂリ安商狀を辿つてゐた大連特產市場における大豆相場は、二十日に至りなほ邦商の手仕舞の賣物燻まず、稍嫌氣崩しの場面にて當限四圓四錢と安値に止め、九錢方下放れ他限も九錢乃至二錢方低落し現物も四圓十四錢と昨引に同事に寄付いたが後半下押し四圓七錢と七錢方下廻つて引けた、高粱も近物は反動安を入れ續落したが遠期も鈍調裡に推移し十一月限は二圓七十六錢と週間安値を示現し軟弱氣配裡に越週した、大勢は第一回全滿收穫豫想發表待ちである

舊幣回收率 九割七分に達す

【新京發】滿洲中央銀行にては舊紙幣回收後における交換高の整理を急ぎつ丶あるが、大體において引替總額一億四千二百萬圓に對し九割七分の回收を終つた、尚は殘額三分は紛失による回收不能であることが略判明した

對カ通商擁護法
勅令案文の內容

【東京二十日發國通】カナダに對する通商擁護法發動に關する勅令案文左の如し

第一條 昭和九年において外國貿易上本邦が輸入超過の關係にありたる國にして本邦の產出、又は製造に係る物品に本令施行に對し輸入税の專斷、課税標準價格を用ひ、且つ一般の輸入税の外特に租税を課するもの丶產出または製造にかゝる物品には昭和九年法律四十五號第一條の規定に依り本令施行の日より一年間關税定率法輸入税法に定むる輸入税の外從價五割の輸入税を課す、保税工場にて該物品を原料とした物品につき又同じ

第二條 關税定率法輸入税法に揭ぐるものを輸入せんとするものは輸入申告書製造原產地證明書を添付すべし、但し右が郵便物なる時は此の限りにあらず、原產地證明書には物品、記號、番號品名個數、數量產出又は製造地域仕入地、又は積出地の帝國領事館税關、その他の官廳公署商工會議所の證明を要す

發動の理由
我外務當局談

【東京十九日發國通】カナダに對する通商擁護法發動に關し外務省は帝國政府の眞意を明かにするため當局談を發表した、その要點は左の通りである

現下世界各國は凡ゆる手段を以て貿易の制限方法を講じてゐるに拘らず、日本は自由通商の主義を堅持し對外貿易の障碍となる手段の實施を避けると同時に關係諸國に對しては友好的交涉によつて反省を求め、以て國際通商を軌道に復せしめ人類の幸福增進に寄與せんとしてゐる事今更說明を必要としないであらう

▽

今次の勅令に依る措置は右のやうな帝國政府の公正寛大なる政策によつて本邦に對する貿易上非常なる利益を得てゐるに拘らず本邦品の輸入に對して不利な措置を講じ、我方から條理を盡して交涉するも如何にしても改めない國をして自ら反省せしめんとする目的に出たものである換言すれば右は我國の根本方針たる自由通商政策擁護の爲め已むを得ずとつた例外的手段であつて、我通商政策の變更を意味するものでない、從つてこの勅令中ではこれが發動を極めて嚴重に規定してある、而して現在右に該當するのはカナダのみで同國に對し通商擁護法を發動するの已むなきに至つたのは遺憾である

▽

要するに我方のとらんとする措置はカナダ側に現行措置の反省を求める範圍內に程度を逸脫せず、又カナダ國又はカナダ人に對する從來の友好的精神においては何等變るところはない、帝國政府としては今後もカナダと交涉を續けて飽まで先方の反省を求め、その目的を達した場合は直に今次の勅令を撤廢する用意を有するのである、我々はカナダ政府が良く日本政府の眞意を諒得し速に現行措置を是正し以て兩國の通商關係を常軌に復し日加兩國民双方の幸福增進に資せん事を希望する

多倫の見本市 好績を收む

【新京電話】多倫喇嘛廟々會は七月十二日から十六日までの五日間に取り行はれたが、その際本年始めて行はれた蒙政部の見本品見本市即賣會は極めて良好の成績にして三千圓のうち二千五百圓は直に蒙古人より買取られ、殘りは多倫商人に競爭的に買取られた、しかしてこの事實は將來の滿蒙通商に非常な影響を與へたものとして注目されてゐる

各官廳工事 入札出揃ふ
北滿土建界活況

【新京發】本年度の北滿土建界は入札が意外に遲延したゝめ新規工事は望みなく總工事額も亦當初の豫想より約三割減の一千二百四十萬圓見當とみられてゐたが、最近に至り哈爾濱鐵路局を始め滿洲國側の豫算が漸く確定して要求額と大體同程度の豫算が許容されたので、各官廳の入札は漸次出揃ひ此の勢ひにて推移すれば却て當初の豫想額を突破するものとみられ北滿土建界に俄に活氣を加へた

大連小賣物價指數
市場側より市中が一分八厘安い
市產業課の調查

大連市產業課では小賣市場の物價統制の趣旨から重要食料品の小賣物價指數調查に乘り出すこと丶なり、八月から調查を開始することになつたが、先づその小手調のため七月十五日の小賣物價を調查し指數を算定した、調查品目は七類六十品に上りすべて各品目每に信濃町市場の代表的販賣店を選び、調查品目中

銘柄 の一定せざる穀類、蔬菜、果實等にあつては一般に最も需要多く大衆向と認められる品質を選び、殊に產地時季鮮度等で値開きの差が大きいものは最高、最低の相場を參酌して調查價格の正鵠を期した、指數作成は昭和三年一月十五日現在を基準としこれを一〇〇としてゐる、調查の結果は總指數九〇、五となつて全體的に九分五厘の低落を示し、類別的には獸鳥肉、豆腐類が騰貴してゐるだけである、類別指數左の如し

穀類（七品）	九〇、二
蔬菜果實（十一品）	九一、九
鮮魚（十品）	九〇、九
獸鳥肉（五品）	一〇九、〇
粉乾物漬物（十三品）	八七、四
調味料（十一品）	八四、八
豆腐類（三品）	一〇〇、七

右の調查と同時に小賣市場と市中側の物價比較を見るため重要食料品三十四品目につき

市中 側を四區域に分ち、夫々調查して市場側を一〇〇とする市中側小賣物價指數を算定した、その結果、市場側の低位にあるもの七品、高位にあるもの二十二品、同位のもの五品で、總平均において市場側一〇〇に對し市中側九八、二となり一分八厘の低位を示し、市中側が大體において低廉であるといふ事實を示してゐる、この事實は市中側は自由競爭が激甚であるといふことに起因するとも見られるが、品質の相異とも見られるわけであり、必ずしも市場側が暴利をむさぼつてゐると簡單には結論されぬ、要は卸賣物價の指數を調查してこれと比較對照すれば市場側の物價が公正であるかどうかも判明するわけであるとして市產業課では今般の調查を參考材料として市場側の物價が公正であるかどうか、公正ならずとすれば仕入金融方法等に缺陷はなきや、これが是正によつてどこまで物價の引下げが可能であるか等の問題を全面的に究明することゝなつた

支那關税改正 來年一月實施
財政部當局言明す

【上海特電二十日發】六月一日より實施される筈であつた支那の輸出税轉口税の減免及びこれに伴ふ輸入税の引上は、その後延期により實施延期されてゐたが財政部當局では右改正は來年一月一日より實施することゝなつた旨言明した

帝國酸素が― 奉天に進出
業界に早くも阻止機運

【奉天電話】滿洲國內の各種工業の發展と共に工業用酸素の需要は近來頓に增加しつ丶あるが、これに着目した神戶に本社を置く帝國酸素株式會社では、奉天鐵西工業地區に約三十萬圓を投じ分工場を設置すべく最近工業土地會社に一千坪の工場用地貸下方を申込んできた、同會社は資本金二百四十萬圓、全額拂込濟、日佛折半投資で日本側よりは住友系小高親氏が、佛國側よりはハンリー・メルキオール氏が會社の最高幹部として經營の衝に當り

內地各地 に十三の分工場を置き、日本の酸素工業界を牛耳つてゐる大會社であるから、その鐵西進出が實現することゝなれば優秀な技術と、最新の機械設備に加ふるに豐富な資力を以て既存業者の牙壘に肉薄こゝに猛烈な競爭が惹起されることは必然で、從來昭和製鋼所の紳士的態度によつて需給の調節が圓滑に保たれてゐた滿洲酸素製造業界も忽ち混戰狀態に陷るであらう、現在滿洲における酸素製造業者は

大連には 大連機械製作所並に大連油脂工業、鞍山に昭和製鋼所、撫順に撫順炭礦、奉天には奉天酸素と滿洲工廠、哈爾濱に哈爾濱瓦斯公司製造公廠の七工場があるが、その生產設備を合すれば現在の需要に數倍する製造能力を有してゐる、よつて昭和製鋼所では民間業者への脅威を避くるため、その製造を制限し、自家用の需要を補ふ程度の生產を行つてゐるに過ぎない現狀である、尚ほ有事の際における酸素の需要增加に對し業者側では今日の施設を以てしても優にこれを賄ひ得るとなし今後一般の需要增加に對しても新に工場を起す必要なしとなして早くも帝國酸素の進出阻止運動が起きてゐる

滿人貯金多く 金額口數共增加
上半期の奉天郵政管理局

【奉天電話】奉天郵政管理局の郵便貯金部は近來滿人の貯金するものの多く業績良好を傳へられてゐるが、從てより大々的の宣傳を行つてゐた關係から本年一月より六月までの上半期における貯金總額は口數一萬二千四百五十九口、金額國幣三十二萬一千八百八十四圓二角四分に達し昨年同期に比較して口數、金額共倍額に增加してゐる

質屋業兼營で 成績を擧ぐ
奉天の滿人側銀行

【奉天電話】城內における滿人側各銀行は滿洲國政府の銀行法發令以來運轉資金難から業績振るはなかつたが、現在では經營方針を變更質屋業を兼營し相當の成績を擧げてゐる、即ち世合公銀行は市中に五軒、隆泰東銀行は四軒を設置して居り商工銀行、商業銀行、益增慶銀行も目下設立計畫を進めてゐる

對埃及貿易の 根本策協議
關係四團體にて

【大阪二十日發國通】エヂプト政府の對日協定破棄問題に關し紡績聯合會、輸出綿糸布同業會、棉花同業會、日埃貿易協會の四團體では十九日午後二時綿業會館で聯合協議會を開催、種々根本對策を協議したが、席上エヂプト棉花不買を以て對抗せよとの強硬論も出たが、結局外務省に更に詳報を求めた上、二十日協議會を繼開して具體的態度を決定することゝなつた

四團體聲明す

【大阪廿日發國通】日埃通商條約廢棄問題に關し紡績聯合會、棉花同業會、輸出綿糸布同業會、日英貿易協會四團體は十九日午後綿業會館に會合情報を持寄り對策を協議した結果左の如き重大コンミユニケを發表した

我國は埃及政府の要求に應じ折角埃及棉の輸入に努め、本年の如き一月より五月末迄の統計によれば日埃貿易は日本側で逆に八百萬圓の入超になつてゐるに拘らず今回埃及政府が英國側の要請により通商條約を廢棄し、日本品に對し爲替補償税を課し又は一躍關税十割方引上とするが如きは甚だ遺憾なる次第である、埃及政府の斯くの如き無謀なる態度に對しては埃及棉不買を以つて對抗すべしとの強硬意見も出たが、何分詳報に接しないので二十日更に會合協議を重ねることゝなつた

輸出入貨物の 改善座談會開催
見本市出品者を迎へて

輸出入貨物取扱改善委員會主催の第二回座談會は今般荷主たる各見本市代表の來連を機として二十日午前九時より遼東ホテル七階に於て開催されたが、貨物取扱現場たる埠頭見學を雨中行つた後座談會に移り、年額約五億圓に上る中繼貨物取扱の迅速安全を期すべく懇談をなした、尚來賓として福本埠頭長、小林滿鐵審査役、江崎滿鐵貨物課長、吉富大連鐵道事務所長、野木國際運輸常務その他數氏が列席した

中旬貿易入超

大藏省發表の七月中旬貿易狀況は左の如く入超二百五十二萬九千圓にして、前旬に引續き變態的入超を示してゐる（單位千圓）

輸出	六七、一七六
輸入	六九、七〇五
差引輸入超過	二、五二九

安取の紛糾 近く解決せん

【安東二十日發國通】安東取引所紛糾解決の爲め現地有力者によつて組織された調停委員會は十八日領事館に於て打合の上、株主側を訪問し株主側の意のあるところを徴し愈々近日中に調停運動に執りかゝることゝなつたので、安取問題も近く解決の運びに至るものと見られるに至つた

奉天英米煙草好調

【奉天二十日發國通】小西邊門街英米煙公司における最近の營業狀態は頗る順調を辿り各奧地方よりの注文に應じ切れぬ程であると言はれ、例年なれば三ケ月分の在荷があるところ本年は五月、六月の賣上高は各國幣百萬圓以上に達する好況で仙女牌が最も賣行きが良いといはれてゐる

北滿農民救濟金
大連商議會員醵出

北滿農民の窮境に鑑み日滿實業協會滿洲支部では、各地商工會議所に救濟寄附金募集方を依賴してゐたが、大連商議では直に右依賴狀を添附會員の醵金を求めたところ十九日早くも左記三氏の寄附申出があり、會員外の一般有志の申込も取扱ふことゝなつてゐる

金三十圓（滿業公司吉岡義三郎） 金五十圓（大華冶金公司上島慶篤） 金二十圓（前大連工業專務桝田憲道）（十九日現在）

三井物產總會

【東京二十日發國通】三井物產會社では十九日午後定時株主總會を開催當期決算案を（配當年一割据置）附議可決、なほ取締補充選任の結果業務課長長谷川作次、營業部長太田耕男、大阪支店長中村幸助の三氏現職のまゝ昇任と決定した

株 水越株式店 大連株式取引人 [illegible]

株 山正株式店 滿洲取引所仲買人 公認株式現物問屋 奉天加茂町一五 電話②二一四六

黃塵

◇…カナダに通商擁護法を發動したので太平洋の彼方から一反動あるべしとは豫期されたところだが意外にも印度洋の向ふのエヂプトが日本に嚙みついて來た。

◇…佛典に、狗ころに石を投げつけると、狗ころはその石を追ひかけて石を投げる人を見ないから、愈々追うていよいよ石が來る、反對に獅子に石を投げると獅子は石には見向きもせずに投げる人に向つて來るから石は忽ちやむ、とある。

◇…どうせ石は片々たる屬邦諸國から來るのではなく、實は英國もマンチエスターであらう。

◇…日本もどつしり腰を落つけ、眼を瞪つてこの事實を直視し、しつかり對策を練るべきである。

市場電報（二十日）

銀塊及爲替

倫敦銀塊	二〇片一六分三
同 先物	二〇片八分三
紐育銀塊	六七仙四分五
孟買銀塊	七〇留比四分一
スチール	[illegible]
アナコンダ	[illegible]
英米爲替	[illegible]
米日爲替	[illegible]
米支爲替	[illegible]

神戶日米

第一回	二九弗八分
第二回	二九弗八分
第三回	二九弗八分一

棉花

●米棉

現物	一三仙三〇
七月	一二仙九三
十月	一二仙九九
十二月	一二仙八七
一月	一二仙八三
三月	一二仙八三
五月	一二仙九一

●印棉

ベンゴール	一三九留比
ブローチ	二二〇留比
オムラ	一九七留比

大阪株式

銘柄	前場寄	前場引
大株	八九〇	九〇〇
大新	八四〇	八四〇
鐘紡	[illegible]	[illegible]
鐘新	[illegible]	[illegible]
日糖	—	[illegible]
郵船	[illegible]	—
滿鐵	[illegible]	[illegible]
滿鐵新	—	—
東株	—	—
東新	[illegible]	[illegible]

（短期）大新 東新 寄値 引値 高値 安値 [illegible]

鐘新 日產 寄値 引値 高値 安値 [illegible]

東京株式

帝人 滿鐵 寄値 引値 高値 安値 [illegible]

（短期）東新 新鐘 新 寄値 引値 高値 安値 [illegible]

日產 滿鐵新 寄値 引値 高値 安値 [illegible]

五品 新豆 當 中 先 [illegible]

大阪期米・神戶期米・東京期米

當限 中限 先限 前場寄 前場引 [illegible]

大阪綿糸

限月	前場寄	前場引
七月	[illegible]	[illegible]
八月	[illegible]	[illegible]
九月	[illegible]	[illegible]
十月	[illegible]	[illegible]
十一月	[illegible]	[illegible]
十二月	[illegible]	[illegible]
一月	[illegible]	[illegible]

大阪棉花

	寄付	大引
當限	[illegible]	[illegible]
先限	[illegible]	[illegible]

橫濱生糸

限月	前一節	前二節
七月	[illegible]	[illegible]
八月	[illegible]	[illegible]
九月	[illegible]	[illegible]
十月	[illegible]	[illegible]
十一月	[illegible]	[illegible]
十二月	[illegible]	[illegible]

印度麻袋

鐵筋直積	[illegible]
靑筋直積	[illegible]
爲替相場	[illegible]

特產 市況（二十日）

邦商賣に 大豆低落

けさ大豆は邦商の賣急ぎに低落し豆粕は邦商賣に軟調、豆油は弱保合を辿り、高粱は邦商の一齊賣に軟調を告げた

◇定期前場（銀建）

大豆（低落）單位厘

限月	寄付	高値	安値	大引
七月末	四一〇〇	四一〇〇	四〇八〇	四〇八〇
八月末	四一八〇	四一八〇	[illegible]	[illegible]
九月末	四一八〇	四一八〇	[illegible]	[illegible]
十月末	[illegible]	[illegible]	[illegible]	[illegible]
十一月末	[illegible]	[illegible]	[illegible]	[illegible]

出來高 四百四十四車

普通品 不申

◇現物前場（銀建）

	寄付	大引
混保（袋込）大豆（裸物）	四一四〇	四〇七〇
出來高	三百車	
普通大豆	出來不申	
豆粕	一三一〇	一三〇五
出來高	一萬八千枚	
豆油	一一八〇	一一八〇
出來高	六百函	
高粱	三六〇〇	三六〇〇
出來高	一車	
包米	出來不申	

定期喰合高（十九日帳入）前日對比較△印減

大豆	三七一八車	一一一車
高粱	八九車	△三車
豆粕	三七七千枚	—
豆油	五〇五百函	—

豆粕生產高

（二十日）三六〇〇〇枚 十五軒

（廿一日）三三〇〇〇枚 十五軒

▲出廻（十九日）

大豆	八一車
內（混保品）	四四車
（非混保）	三七車
高粱	—
包米	一一車
豆粕	—

▲埠頭在高（十八日）

大豆	四〇六五車
高粱	八九車
包米	八二車
豆粕	一八〇千枚

豆

南滿地方には慈雨となつた頃來の降雨にもチチハル方面はなほ旱魃に苦しむと傳へられ▲收穫豫想を前にし南北區々の狀況を眺めて、強弱兩端の先行觀が力む▲邦商筋は木曜日より從來の態度を俄然一變賣りに出た▲今日も定期は大豆、高粱豆粕ともに邦商の一齊賣りに軒並みに軟調を呈し▲高粱近物は過般の南支山東方面の洪水を入れ高騰を續けて來たが▲二、三日來續落步調に轉じ今日は現物二圓六十錢と昨前場より十錢方續落した▲こゝ當分はめぼしい材料もなく、收穫豫想を繞つて底意軟弱を續けよう

銀

米國シーバーメンの策動が傳へられ昨日標金市場は多少下押したが▲一般に見解は區々に岐れ銀塊市場の釘付け狀態と共に各市場大氣迷ひを繰返し▲當市も具體的な材料以外は全く受付けず相變らずの閑散振りだ▲上海市場では南京政府の發券統一に關聯してインフレ助長傾向に對し監視を怠らず警戒人氣が見受けられる▲が積極的なインフレは實情からみて實行不可能な事は爲替銀行筋の一致した意見である

株

爲替安スチール高と連日海外から強風を送つても▼動意を失つた新東の足取りは一向に變らず逆に軟弱氣配が強く▼東京は七圓ドタに大引けし日產もヂリ貧商狀を示す▼人絹の一割操短擴張も糸價は直ぐに帳消しとなつて低迷し▲綿糸當限の大臺割れ等環境は兎角曇天模樣▼中旬貿易は二百五十二萬九千圓の入超を續け變態的貿易傾向が革らない

◇豆粕（軟調）單位厘

限月	寄付	高値	安値	大引
八月限	一三〇〇	一三〇〇	一二九〇	一二九〇

出來高 五萬六千枚

◇豆油（弱保合）單位錢

限月	寄付	高値	安値	大引
九月限	一一九五	一一九五	一一九五	一一九五
十月限	一一九五	一一九五	一一九〇	一一九〇

出來高 一千五百函

◇高粱（軟調）單位厘

限月	寄付	高値	安値	大引
七月末	[illegible]	[illegible]	[illegible]	[illegible]
八月末	[illegible]	[illegible]	[illegible]	[illegible]
九月末	[illegible]	[illegible]	[illegible]	[illegible]
十月末	[illegible]	[illegible]	[illegible]	[illegible]
十一月末	[illegible]	[illegible]	[illegible]	[illegible]

出來高 百三十二車

包米 出來不申

錢鈔 材料薄に 氣乘らず

倫敦、紐育銀塊共に變らず、孟買十六分三安、英米クロス八分一安、米支同事、米日一仙安、滙申百六圓二十錢、滙水百三十三圓二分一、と海外材料動かず、當市は全く閑散焦付きに大引け

◇定期前場（單位錢）

	寄付	高値	安値	大引
七月廿八日限	[illegible]	[illegible]	[illegible]	[illegible]

出來高 八十二萬圓

◇現物前場（單位錢）

	銀對金	銀對洋	金對洋
九時	[illegible]	[illegible]	[illegible]
十時	[illegible]	[illegible]	[illegible]
十一時	[illegible]	[illegible]	[illegible]
十一時半	[illegible]	[illegible]	[illegible]

出來高（銀對金十一萬九千圓 銀對洋一萬五千圓）

商品 輸入筋賣りも 實需が消化

麻袋 產地は鐵同事、靑十六分一高ジュート強保合を入れ當市は投げに突込んだあと產地下げ止りを眺めて輸入筋の賣物も實需屋の買ひに消化され人氣は落付を呈す

銘柄	約定月	値段	枚數
鐵筋	十一月	三八三	六〇
	十月	三八二	三〇

出來高 九萬枚

三品不味に 見送る

綿糸 米棉現物五安、印棉一、二留比安と原棉續落に大阪三品は寄付各限一圓方安く當限は大臺割れをみせたが大引けは二百圓丁と手堅く當市は全然見送る

▲綿糸（出來不申）

大臺出沒の 弱含み

人絹 內地は一割操短擴張も案外人氣を刺戟せず再び低迷人氣を眺め當市も六十圓臺出沒の軟弱氣配で海手合せ

▲現物取引

銘柄	出來値	函數
天橋	六〇〇〇	一〇
	五九五〇	一〇

出來高 二十函

▲東京人絹（單位十錢）

	一節	二節
七月	五六一	五六五
八月	五六六	五六七
九月	五七一	五七二
十月	五七一	五七三
十一月	五七六	五七〇

▲大阪人絹（單位十錢）

	一節	二節
七月	五六二	五六一
八月	五六九	五七〇
九月	五七六	五七五
十月	五七九	五七六
十一月	五八一	五八〇

株式 休日控へに 軟弱保合

北濱長期新鐘二十錢安、新東七十錢安、東京短期新東三十錢安、新鐘三十錢安、日產同事の區々寄付から引續き休日控へに場面氣乘らず軟調保合大引け

◇定期（單位十錢）

銘柄		當限	先限
五品	寄	一六〇	一六二
	中	—	—
	引	一六〇	一六二

◇延取引

銘柄	寄値	高値	安値	大引
五品	一五九	一五九	一五八	一五九
新豆	二二四	二二四	二二四	—
錢鈔	一六九	一六九	一六九	—
氷新	二一〇	二一〇	二一〇	—
電々	一〇三	一〇三	一〇三	—
電乙	一〇四	一〇四	一〇四	—
滿鐵	六七七	六七七	六七七	—
同新	三六九	三六九	三六九	—
土木	[illegible]	[illegible]	[illegible]	[illegible]
大新	八六	八六	八六	—
東新	[illegible]	[illegible]	[illegible]	[illegible]
鐘新	一三一〇	一三一〇	一三一〇	—
日產	六六九	六六〇	六六九	六六〇
朝取	[illegible]	[illegible]	[illegible]	—
代行				一三四

◇標準及受渡日步

銘柄	標準	受渡	代引 代渡	日步
五品	[illegible]	[illegible]	[illegible]	[illegible]
新豆	[illegible]	[illegible]	[illegible]	[illegible]
錢鈔	[illegible]	[illegible]	[illegible]	[illegible]
氷新	[illegible]	[illegible]	[illegible]	ナシ
電々	[illegible]	[illegible]	[illegible]	ナシ
電乙	[illegible]	[illegible]	[illegible]	ナシ
滿鐵	[illegible]	—	渡	[illegible]
同新	[illegible]	[illegible]	[illegible]	ナシ
土木	[illegible]	[illegible]	[illegible]	[illegible]
大新	[illegible]	[illegible]	渡	[illegible]
東新	[illegible]	[illegible]	渡	[illegible]
鐘新	[illegible]	[illegible]	[illegible]	[illegible]
日產	[illegible]	[illegible]	渡	[illegible]

株式出來高（十九日）

定期	七〇枚
延	一、七八〇枚
	四〇〇枚
合計	二、二五〇枚

株 叶商店 滿洲取引所仲買人 奉天加茂町一七 電話二一五九七番

上海爲替情報

【上海二十日發】海外銀塊弱保合とインフレ氣構にて標金は利喰以外賣物なく人氣良好なるも中央銀行のボンド現物六ペンス八分の七賣りにて伸悩む、爲替の鞘は縮小傾向あり圓の現物四分の一後各月一丁度ボンド八月物賣り各月八分の一、弗八月より各月四分の一インフレの根據と見られる點は當地財界として銀、元三億元は是非必要ある爲この上銀の流出を許さず融通資金には紙幣をあて今の在銀三億三千萬元を固持する爲には兌換止むを得ずとされてゐる點である、標金は買方大手利喰崩れ良く下げたるも後ボンベイ一七安をいれ引戻す

上海標金

寄値	八六〇元八
高値	八六三元四
安値	八四八元一
止値	八五二元五

手形交換高（二十日）

金	八六〇枚	三、一五四、八九二圓
銀	一九九枚	七七、三六一圓

爲替相場

鮮銀

倫敦向電賣（一圓）	[illegible]
紐育向電賣（金百圓）	[illegible]
上海向電賣（百弗）	[illegible]
同 賣（銀百圓）	[illegible]
日本向電賣（同）	[illegible]
同十日拂賣（同）	[illegible]

奧地相場

錢鈔

▲金票對奉天票	現物	—
▲奉天國幣對金票	現物	一〇三、七〇
	先物	一〇三、六五
▲奉天金票對國幣	現物	九六、四〇
		九六、四五
▲奉天國幣對鈔票	現物	三一、九〇
		三一、九〇
▲開原國幣對金票	現物	—
▲新京國幣對金票	現物	—
▲哈爾濱國幣對金票	現物	一〇三、七〇
		一〇三、七〇

大連卸相場（二十日）

市況 最近入荷杜切れ勝に拘はらず雨天の爲め荷捌き兎角鈍り市況不振狀態に陷つたが昨日は割方入荷豐富を示し青物類は南瓜下落他品は強保合に推移した、果實は一齊に下落、殊に地物は連日雨天並に信濃町小賣市場休日の爲め相場冴えず軟化（單位錢）

▲內地物 △鹿兒島伊栗十斤籠最特一〇五—一〇〇△◎印九〇—八五△○印七五—七〇△靜岡メロン小函二九〇△長崎西瓜牛俵三—四玉入赤一四〇—一一〇△青印九五—九〇△熊本西瓜三玉—四玉入八五△山口トウガン半俵一五〇△山口南瓜俵入二〇—二一五△長崎南瓜バナナ籠三五〇—二八〇△土佐里芋貫一五〇△長崎ラツキヨ石函二〇—一三五△熊本牛蒡貫二七—二二△以下下關物△ベニタデ本三七—一五△根芋把二三△ハジカメ把四〇—一五△ハスイモ把二九—一〇△木芽把三・五—三・

▲地物 △桃貫九〇—五〇△リンゴ貫六〇—二五△新甘藷貫一三〇—八〇△南瓜貫二五—一〇△唐辛子貫四〇—二五△馬鈴薯貫二三—一五△大根本七—四△インギン豆貫三〇—二〇△枝豆把六—三△トマト貫四〇—一五△茄子本二・五—〇・八△胡瓜本二・〇—一・五△三葉把二—一

大連株式商品取引所

關東長官の免許の下に大連株式商品取引所株式市場に於て有價證券の賣買取引に從事する株式取引人は左記二十三名に有之候條何卒御眷顧被成下度此段謹告仕候也

株式取引人

株式會社山田商店 奧町一六 二・六二六八
水越清市商店 敷島町六 二・三七一八
入丸商店 奧町 二・六二八一
株式會社徳泰公司 山縣通 二・四五四五
白川寛一株式店 淡路町 二・八九一三
泉陽株式店 敷島町五 二・三四二七
後藤株式店 愛宕町 二・八六四三
柏原商店 敷島町六 二・八四四六
石橋徳次商店 敷島町四 二・五七五一
山本證券部 山縣通 二・五二四四
橋本商店 愛宕町 二・五九四六
東裕證券部 山縣通 二・五二五七
益泰祥 東鄉町 二・五三四一
篠田株式店 伊勢町 二・七二九三
中村株式店 西通 二・八七六五
笠間株式店 常盤町 二・六二四八
瀨川商店 奧町 二・一四四一
美好株式店 敷島町 二・三〇八六
薗融商店 敷島町 二・五三〇一
岡村株式店 東鄉町 二・七七二六
三谷株式店 浪速町 二・七三九二
鶉邊株式店 早苗町 二・五九一五
射越屋商店 愛宕町 二・五四七二

內科 小兒科
醫學博士 澁谷創榮
肺尖・肋膜及慢性諸病
腎臟・血壓及婦人內科
呼吸器及消化器慢性病
肺門淋巴腺炎及發育不良
西公園町春日小學校前
X線完備 入院隨時
電二・六五六五番

吾平椿油
かどや油舖

入院應需
癮者 阿片 嗎啡 海路因 治療開始
內・小兒科 花柳病科
光畑醫院
大連市紀伊町一三一（電車通） 電話二一七六四番

中西テント

中央映畫館
七月十八日より四日間
料金 階下 20錢
松竹ニュース — 3.25 7.00
母の愛 12.00 3.35 7.10
コングの復讐 2.10 5.45 9.10

映樂館
十四日封切の名畫御案內
渡世三世相 2.55 6.50
マリヤのお雪 12.00 3.55 7.50
十六夜日記 1.25 5.20 9.15
十二時までの入場者に限り階下三十錢
終演 10.4
今週入場者に漏れなくフアイ・フラワーの見本進呈

日活館
17日より22日迄
第一回 第二回 第三回
漫畫 11.00 2.56 7.00
地雷火組（前） 11.07 3.03 7.07
地雷火組（後） 0.13 4.10 8.13
濤島 1.10 5.07 9.10
料金 階上八十錢 階下六十錢
日曜（二十一日）午前九時映寫開始十一時迄御入場の方廿錢割引致します

株界には未だ明白に前途の立直りを約束する程の底力は現はれてゐない▲殊に賣方の仕勝つてるだけに何時再び新安値に叩かれるか判からないと云つた不安は絶へず市場を脅かしてゐる▲從つて最近反騰步調に入つたといふもの丶從來の如き華々しさは認められない▲が併し之を以て直ちに財界の前途を根本的に悲觀し去るべきは當らない▲大整理後の株界に向つて金綫低利の趨勢が買物を送る日の近かるべきを疑ふの餘地はなく既にその片鱗は優良雜株に表れてゐる
◇天下の至寶 新東 附・罫線の見方（菊版半截百四十頁圖解六十六）
株を語るものは新東を知らざる可らず新東を識らんと欲せば先づ本書を讀め部數に限あり即時申込れよ無料送呈
大連浪速町二丁目 電話②五四七三 [illegible]商店

十九日より 入江たか子主演 新らしき天 前篇十五卷
嵐寬壽郎主演 磧の霧
小人十錢・大人卅錢
天寶館

滿洲日報
北滿版

運動具と文具の店
三協
新京室町小学校前田中ビル
電話六七三三

新京區十一年度豫算
百萬圓を突破
戸口増加賦課率改正の反面
學校教育費は激増

【新京】新京地方事務所長室で十九日午後二時から新京區地方委員會を開催、各委員出席の下に昭和十一年度新京區公費歳入出概算豫算に對し討議を行つたが左の如し（單位圓）

一、歳入之部

	十一年度	前年度比増
歳入總計	一、〇七七、九三〇	二九〇、三三一
内譯		
課金	四六六、三三二	一〇九、七五五
戸數副	二五七、九六六	一〇一、五四〇
雑種割	一六八、五六五	八、二二五
手數割	七〇、四四五	三一、六五五
諸口收入	六〇、三六四	九、五六七
補給金	四五〇、六六〇	二三九、二二四
歳入總計	一、〇七七、九三〇	二九〇、三三一

一、歳出之部

	十一年度	前年度比増
總經費	二四〇、三五六	七、四一二
會議費	一、〇三二	—
土木費	一九三、八三三	五二、四七一
教育費	四一九、三六五	一〇九、八五五
衛生費	二三四、八六六	六七、六九三
警備費	二三四、八六六	六七、六九三
公園費	六六、八二一	一四、九一〇
社會事業費	四、五九〇	七四二
墓地費	二、六八二	三三九
時報費	七〇	—
補助費	三、〇一〇	—
諸支出	四二、三三〇	九、〇九九
過年度未拂金	二〇〇	五〇
救助費	三、〇五〇	二〇〇
簡易宿泊所	二四、七七七	八、六七三
健康相談所	一、八六三	一二四
生活福祉	八七〇	一五
豫備金	五、〇〇〇	二、〇〇〇
▲臨時費		
土木費	—	—
教育費	—	—
公園費	—	二、六六三
歳出總計	一、〇七七、九三〇	二九〇、三三一

右表による戸數割の激増は戸口増加或ひは十一年度實施の賦課率改正に伴ふものであり教育費の激増は小學校の増設授業料依頼教育費などによるものである

李殿陞匪潰走

【北安】北滿一帶は目下繁茂期に入り同時に各匪賊の蠢動期であるため之が警戒の任にある各治安當局では地方警備に就て相當重點を置いて居り要所々々に巡邏隊竝に自衛團の強化〇〇隊縱横に飛ぶ活動は何れも奏功して事を未然に防ぎ部落農民を匪禍から救ひ匪團をして顔色なからしめてゐるが十七日出先から龍鎭縣警務局に達した情報に依れば十一日午後十時頃北安を距る東北方五十（滿里）小興安嶺山林地帶の通化縣境趙家棚附近を警備中の李殿陞外九名の自衛團は折柄山を下つて來た匪首山東仁外十五名の匪團と遭遇し交戰一時間餘にして敵匪は拳銃一、小銃彈二〇、馬一頭を放棄して暗夜と濕地を利用し潰走した

十二日午後十二時頃北安を距る西方廿五（滿里）天字頭井奉天屯部落に匪首登山好外約三十名が現はれ土塀を乘り越え劉富外三軒を一齊襲撃し馬十八頭外衣類五十數點を掠奪し折柄の豪雨に紛れ何れへか逃走した

弘田軍曹着任

【北安】北安憲兵分隊では久しく缺員であつた軍曹一名の補充は今回牡丹江より弘田丈一軍曹が來任し十七日關係各方面に挨拶廻りを爲した

吉林の犯罪統計
賭博傷害等は減少し
窃盗罪は依然増加

【吉林】吉林警察廳の取扱ひに依る本年上半期の犯罪統計は左の如く昨年の同期に比し一四〇件の増加を見せ殊に著しいものは窃盗及び公共危險罪で前者は十六件後者は十四件の増加である、されど過去最も多かりし賭博罪傷害罪妨害婚姻及び家庭罪特に傷害罪二三件の減少は省城治安の如何に確保しつゝあるかを如實に物語るものとして注目に價する、然し窃盗の依然として増加するは誠に憂ふべき事なるも經濟的不況に依る失業者の増加で言はゞ喰はんがための仕業とあれば社會問題として注意なすべき現狀であらう

▲刑法上の罪三六九、五四三（內譯窃盗、一二三八、一八一、傷害一、八二九）▲公共危險罪一、八二二▲賭博罪一、七九七▲詐欺背任罪一、六二〇▲その他六二、一〇七▲特別法違反一、一一五▲總計三八〇、五五八

惡水に惱む北安に
滿洲赤痢患者續發
衛生施設要望の聲

【北安】北安一帶は夏季に入つて以來今年は特に暑氣と晝夜間の冷氣の激變で日滿人間に寢冷又は胃腸を壞す者が到る所で見受けられてゐるが單なる胃腸乃至寢冷に止まらず最近では流行アメーバ性赤痢に冒された患者が續出してゐる模樣であるので龍鎭縣公署では取敢へず右症狀にある患者を一々調査した所俗にいふ滿洲赤痢に罹つてゐる者が三十名餘りあるので直に北安駐屯獨立守備隊より軍醫の派遣を乞ひ目下巡廻診療中であるが未だ幸ひ死亡者を出してゐないが惡水の北安は殊更衛生飲食物に注意する必要あるので當局では各方面に警告をなした

北安日本居留民會が結氷期當時より夏季に入つての衛生豫防傳染病豫防に就てはつとめて問題とし評議員會の席上に於ても相當議論され衛生の點に於ては不完全ながら住宅の周圍の下水掘割又は塵芥箱の設置糞泥の汲取者設置等で着々と向上しつゝあるが傳染病豫防に至つては豫防注射の外施設なく殊に患者隔離病舍の必要が叫ばれてゐたが費用其他の關係で未だ實現に至らず昨今の如き氣候不順で赤痢病者續出に鑑み一入邦人間に其の必要を感じてゐるので近く具體方法を講ずる筈である

哈市ビューローで
切符卸賣を開始
配達問題はなほ研究

【哈爾濱】ツーリスト・ビューロー哈爾濱案内所は北鐵接收後激増した歐洲行き旅客を始め視察團の案内や景勝地の紹介等大童のサービス振りで人員も増加したが一層サービスを改善し旅客の便を圖る爲めに乘車券の卸賣を開始すべく鐵路局と折衝中の處この程解決したので近く開始する、之迄は旅客はビューローの斡旋で乘車券を買求めてゐたものを今後は切符の一部をビューローが預つてゐて直接賣り渡すことになる、尚切符の配達については今の處實施してゐないが準備出來次第これ亦南滿同樣實施する意向だと、右に關して並木案内所長は語る

切符の配達は早く實現したいが哈爾濱は自由に自轉車が使へないし冬季困難であるのと電車やバスが不備な爲めになか〱實現には困難を伴ふ、やるとすれば十人位の配達人を備つて置かねばならぬので費用も相當に嵩むから尚研究の餘地があると

松江下流島遊び
哈市航業聯合局計畫

【哈爾濱】本年の夏は例年にない酷暑なので各方面で納涼會が催されてゐるがこれもその一つ、航業聯合局では二十一日の日曜を費して松花江下流の島遊びに市民を誘致しやうと言ふことになり、ビューロー其他の後援で希望者を募ることゝなつた、會費は大人八十錢小人四十錢で午前九時に旅客船に乘り込み約一時間で下流の一無名島に到着、一日を樂しんで午後五時に歸哈すると

羅津に城門

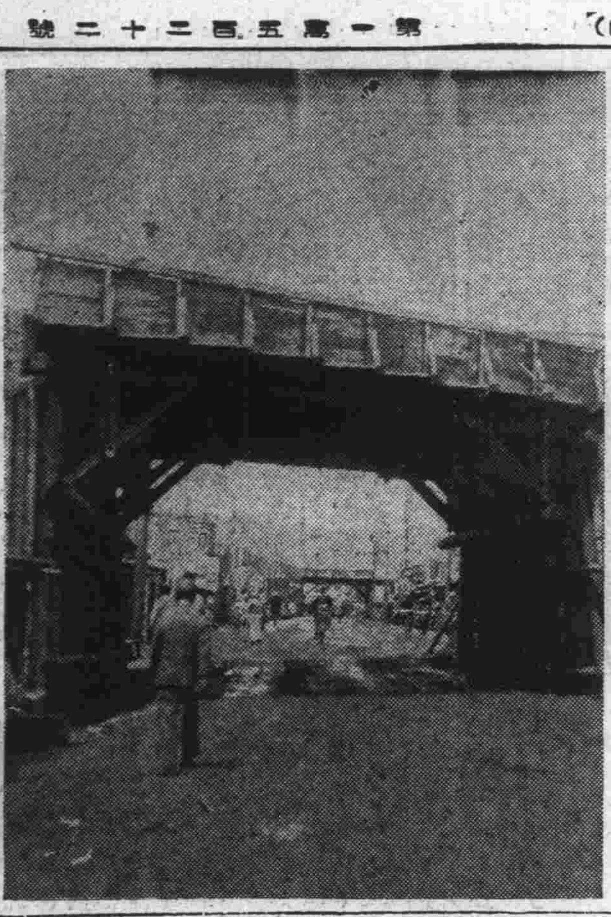

【羅津】羅津のメンストリート鐵座通に躍動羅津ならで眺められない城門が二ケ所築造され完全に街を城内城外に區劃し滿洲に於ける古都のやうな情緒を表はしてゐるこの二つの城門は榮ある羅津都計第一次埋立工事二十萬坪の請負者志岐組が街の裏手高臺土取場から街路を乘越して驛前附近の濕地帶に土を運ぶ路線でこの上を二十臺位連結したトロをガソリンカーが轟々と行進し行進の樂曲高らかに昇降して居り快晴の十四日志岐組は展望の利く工事現場で在羅官民を多數招待し盛大な起工式を擧行した

（寫眞は第一路線橋から第二路線橋を望む）

劍豪を集めて
果然道場開き
二十一日チチハルで

【チチハル】全滿の劍豪劍客がこゝ北滿の一堂に會し、劍氣相搏つて輸贏を爭ふチチハル黑龍道場開きは愈々二十一日をトして擧行の運びとなつた、此の晴れの道場開きには劍聖高野佐三郎範士をはじめ橫松、波多江、黑崎の各教士、柔道の加藤、弓道の柴田兩教士が遠く內地或は南滿より遙々來滿して武士道の奧義を公開するほか、地元チチハルから金澤練士も加はつて特別模範試合を演じ、更にチチハル、哈爾濱、海拉爾、四平街その他各地より劍道二五〇、柔道六〇、銃劍術九〇、弓道三〇合計四百三十名が來集するが、斯くの如き大試合は未曾有のことゝて蓋し滿洲武道史に不朽の記錄を印刻するものと期待されてゐる

映畫丹下左膳

【哈爾濱】哈爾濱に於ける丹下左膳觀賞會は二十七日から四日間哈爾濱座及び中央劇場に於て同時上映することゝなつたが、兩館のプログラム左の通り

▲哈爾濱座、新女性大學（現代劇）丹下左膳

▲中央劇場　愛憎一代（時代劇）自活する女（現代劇）丹下左膳

辯士くづれが・
流浪の乞食生活
奉天署に救ひを求む

【奉天】十九日午後三時頃奉天署保安係に雨にビショ濡れとなり垢だらけの單衣に眞黑な顔をした一邦人が足どりも弱く救濟方を願ひ出たので鈴木警部補が事情を尋ねると

この邦人は愛媛縣生れ谷上幸太郎（三二）と云ひ、かつては大連帝國館において小笠原雷音氏と共に澤興一郎の藝名にてファンの紅涙をしぼつた解説者くづれで帝國館を辭した後哈爾濱、新京とあてのない流浪生活を續けてゐる中若い頃の不仕鱈の報いか遂に梅毒は三期に進み今はみじめな乞食生活を續けてゐたものと判明した

谷上も「派手な生活だけに無茶をして來たのがいけませんでした、全く喰ふ事が出來なくなり病氣の手當などは思ひもよりません、今更この顔下げて歸つて行く所もないので警察へお情を願ひに來ました」ととぎれ〱に語つてゐた、保安係でも谷上の哀れな姿に同情し衛生隊醫大醫院と交渉施療患者として入院せしめる事とした

狂言『殺してやる』から……
本もの、殺人事件
酷熱・寧安の狂戀悲劇

【寧安】急角度に上昇する水銀柱に身も心もうだるものをおぼえる眞夏の而も降りみ降らずみの蒸す樣な暑さの夕宵、寧安花柳街に於て狂ふ暑さの文字通り狂戀がもたらすなまぐさき殺人事件が起きた

十四日午後六時頃寧安城後街料亭朝日亭こと新谷廣太郎方にて突然けたゝましい叫聲と共に客席より全身血まみれとなり轉げ出た女があり同家ではにはかに大騒ぎを演じ早速手當をつくすと共に一方加害者は急報により駈け付けたる領事館警察署員の手により現場において取押へたるも被害女はそれより三十分後遂に死亡した

取調べの結果同女は原籍東京市京橋區木挽町三丁目四矢合三千子當名輝代（三〇）で加害者は原籍千葉縣東葛飾郡船橋町九日市一丁目渡邊松五郎（三〇）と云ひ男は今春以來寧安において某工事に從事中の大同組人夫として從業中、春以來同家に遊びいつしか前記輝代と馴染になり最近はお互同士熱くなり夫婦約束までなし同日はあだかも惡天候の爲工事休止を幸ひに同輩五六名と共にひるまより同亭に上り散々にらんちき騒ぎを演じ夕暮頃同輩一同は渡邊一人のみ置いて歸つた後二人共前後もなく酩酊して居ることゝて二人切りになつたを幸ひお定まりの他愛もない痴話喧嘩を演じたる結果

輝代は豫ねてより渡邊からあづかつて居た短刀を矢庭に持ち出し同人の前にて狂言自殺をせんとしたる時「それなら俺が殺してやる」とてこれも狂言的に短刀を奪ひ取りあやまつて同女の左腹部を刺したるものゝ如くなるも

同女には腹部の外左腕及手首に四ケ所の刺傷があり相當に抵抗したる後も見えることゝて或は加害者には本心より殺す意志のあつた如くにも見られ捕縛されたる渡邊は恐怖と興奮とに失神狀態にあり係官の取調べに對しても判明をかき不審の點多く同人の鑑識するを待ち嚴重取調べを行ふはずである

鐵路局病院分院
建設一年間延期
明年七月頃着工か

【北安】曩に假病舍で開院した哈爾濱鐵路局病院北安分院は院長醫學博士井上太助氏に依つて豫定の新醫舍設立計畫が進められてゐるが其の設計案は總工費五十萬圓の巨費を以て新築し傳染病隔離室の如きは十一萬圓を投ずる理想的のものであり建築場所は最初憲兵分隊前間組跡を使用する豫定であつたが隔離室の關係で兵士ホーム東側鐵道線路に寄つた廣大な土地を既に買收を終り是非共本年度内に着工すべく井上分院長は極力本局に向つて努力中のところ豫算編成後の今日如何ともなし難く遂に明年度に繰延べられる事となつた從つて來年度の今頃より着工の運びとならうが完成の曉は新興北安の一名物として豪華を誇るであらう

南牡丹江着
發時刻改正

【牡丹江】從來の濱綏線は途中横道河子驛において一泊して運行されてゐたが七月二十日より牡丹江驛一泊と決定、諸般の準備施設整ひ愈々實施されることゝなり從つて南牡丹江驛發着時刻左の如く改正された

哈爾濱發南牡丹江着一九時、南牡丹江發翌日八時四十分、綏芬河發南牡丹江着一五時三十分南牡丹江發翌日七時十分

畜產業の改善に
"國立種畜場"を設置
錦州北大營附近に

【錦州】遼西地區における畜產業はその資源豐富にしてこれが改良發達に關しては當局としても重要視し、錦州省公署設置以降は特に家畜傳染病の豫防着手と共に緬羊養豚業の改良に付き國有種畜を貸與し或ひは各縣公署において種畜場の設置および優良種の購入を行ひ既にこれが改良に精進中であるが、その結果は極良好なるものあるので當業者は等しく國家施設の恩惠に浴し何れも感謝しつゝあり本年度よりは更に畜產業の積極的改良を圖るため國立種畜場を設置する事になり、これが設置事務所打合せのため過日實業部より平井技佐來錦し省公署畜產局と種々協議の上場所も錦州北大營附近と決定したので近く工事に着手し九月には事業開始の豫定である

因に種畜場の事業は當分種豚の育成配布、種禽、種卵の配布拂下で種豚は日本より優秀なるものを輸入する筈であるから事業着手の曉は各縣に於ける施設の完備と相俟つて錦州省内畜產業は更に急速の進步を遂げるであらう

人形芝居
鞍山でも開演
二十九日夜演藝館で

【鞍山】駐滿軍隊慰問に來滿する文樂座の人形芝居は二十四日大連を振り出しに奉天、新京の三都市だけで公開さるゝことになつてゐたが、昭和製鋼所當務其他の肝煎りで大連打揚げ後の二十九日を選んで一行の來鞍を得ることゝなり、同夜演藝館で憧れの文樂芝居が公開さるゝが、御目見得狂言は次のハコものばかりであり千載一遇の開演とて早くも同好者を中心に沸くが如き前人氣を呼んでゐる

假名手本忠臣藏道行旅路の嫁入艶容女舞衣酒屋の段、菅原傳授手習鑑寺子屋の段、三勇士名譽の肉彈

產業視察團

【チチハル】鐵路總局竝に滿洲國實業部の共同主催にかゝる產業視察團一行六十名は來る二十七日午後二時二十分北安より來齊一泊の上二十八日は早朝より滿鐵本部隊司令部龍江省公署、龍沙公園、チチハル神社、農林試驗場、領事館、滿鐵事務所、鐵路局等を歷訪視察し、午後一時三十分發列車で南下の豫定であるが、一行は日滿斯界の權威者を網羅してゐることゝて北滿產業開發に甚大なる寄與あるものと期待されてゐる

獨身男頓死
心臟麻痺から

【寧安】十五日午前十時頃寧安廣隆街漆塘子胡同木材商廣島縣廣島市西白島町二三五河野德一（五〇）方にて久しく表戶の開かないのを近所の者達が不審に思ひ入りこんで見たるに同人は就寢したまゝにて死亡となりすでに變色してゐるを發見、昨夜行はれた朝日亭殺人事件直後のことゝて一同大いに驚き急を警察に告げ檢視の結果心臟麻痺と判明、死後約五六時間を經過したるものゝ如くなるも同人には數年前當地において妻を亡ひ昨年二度妻を迎へたが種々な事情の下に最近別れ全くの孤獨者として同情されて居た

交通取締訓練

【チチハル】チチハル警察廳保安科では最近交通事故が頻發しつゝあるため、十七、十八兩日に亘り交通警士を交替召集し、交通取締法につき學科竝に實科の訓練教育を施した

職工見習採用
昭和製鋼所が

【鞍山】昭和製鋼所では第一期計畫の完成に伴ふ事業の進展及び第二期增產計畫の實行期に入つて各工場ともに從事員の不足を告げてゐるので、目下殆ど毎日三八、五人と軍人出身者を現場作業員に採用してゐるが、今回更に約百名の職工見習を採用する事に決定した但し資格者年齡二十七歲以下の軍人出身者とあるが有資格の希望者は履歷書を携帶勞務課に出頭されたいと

製造元直賣　卸小賣
哈爾濱地段街坂下
セトモノ
陶磁器
愛知商會
電話五五三四番

北安を視察

【北安】鐵路局主催產業視察團七十名は北滿視察の途次二十四日午後八時北安着臨時列車で來北するが、北黑ホテル一泊の上二十五日朝四時發臨時列車で黑河に向ひ再度來北チチハル、滿洲里方面に向ふ筈

新京警備司令部

【新京】新京市三笠町一丁目にあつた新京警備司令部は去る十九日西廣場濱本部隊司令部内に移轉した、因に同部内電話番號左の如し

▲將校室（庶務、情報室）五二〇四番▲副官室（庶務室）四〇一〇番

第三軍管區の軍事會議

【チチハル】第三軍管區司令部では十六日より十八日まで三日間に亘り各旅の軍事教官竝に參謀長を招集し軍事會議を開催した

北安森林事務所の敷地

【北安】實業部北安森林事務所では豫ねて事務所の狹隘竝に宿舍なきため新築移轉地銓衡中であつたが此の程兵士ホーム横の廣大な空地買收の交渉纏り他方中央當局の認可にも接したので近く入札の上着工の豫定である、尚ほ中央銀行北安辦事處でも宿舍建設地を同樣兵士ホーム横敷地買收を了したので同宿舍も近く新築に取掛る筈

渡邊科長招宴

【チチハル】チチハル鐵路局渡邊文書科長は十八日午後七時より青陽に在齊記者團を招宴主客歡をつくして九時過ぎ閉宴した

昭和製鋼社員會

【鞍山】過日滿鐵社員會中西幹事長以下の來訪懇談を受けた昭和製鋼所社員會では右に對する答禮を兼ね今後の連絡提携を一層密接にするため、二十二日松井幹事長以下町田、久米、楠田、福永の五幹部打連れ滿鐵社員會を正式に訪問する

碧波塘

◇現大洋による貸借を國幣で支拂ふ場合も相場に關係なく表記價格によつて支拂ふべきであることは滿洲國政府から佈告された通りであるが、これがはしなくも妓館にまで影響し滿人妓女に大きな福音をもたらす結果となつた

◇從來妓女の前借は現大洋で行はれてゐたが、それは妓女一人當り數百元から多きは八千元の貸付を行つてをり、樓主側にすればこれを國幣で拂はれたのでは大打撃であるといふのである、いづれかうした問題で色つぽい紛擾が起きるだらうと云はれてゐる

◇關東軍の園田參謀は軍第一の野球ファンと云はれてゐる、殊に軟式野球の讃美者（腕は保證せず）のオーソリチーで訪問客をつかまへては

〃君スポンヂはね、外野から投げる時はダイレクトで投げるより強いバウンドで投げた方が結局速いのだ、これは實驗の結果だから確かだよ

と盛んに通振りを發揮してゐる

洋服は皆様の
大連勝又洋服店新京出張所
新京日本橋通・電話三之四二五番

高級飲料
ライオンサイダー
ライオンシトロン
ライオンタンサン水
大連製氷株式會社新京出張所
新京吉野町六ノ三
電話三二七八六番

此欄の御用は
新京電四九六六
哈爾濱電二二〇七

新京永樂町（ダイヤ街）
割烹　天平支店
電話三三二九一番
（東客用）電話六七七一番
大連浪速町　天平本店
鞍山北四條町　天平支店

圖案　金文字
看板は
時代の尖端を走る
白馬
富野塗工店
哈爾濱外國八道街
電話六五〇〇番

時計と寶石
哈爾濱モストワヤ街電三一一九一
前田時計店

本店　東京
森岡洋服店
支店　哈爾濱　四平街　[illegible]　北　南

眼鏡專門店
新京吉野町
清眼堂
電話三三九九乙番

電氣の店
古河の電線
古河蓄電池
マツダランプ
マツダ眞空管
マツダ配線器具
マツダコンセント
森式照明器具
ナショナルランプ
ナナオララヂオ
岡田乾電池
オクダ電熱器
千代田サイレン
富士モーター
新田ベルト
新京日本橋通
伊關商店
電話（二〇四〇番）（五七五一番）（長六六六七）

鍋谷耳鼻咽喉科
醫學博士　鍋谷傳二郎

家傳
お灸
淋病　睾丸、關節、痔疾、
婦人病　內膜、喇叭管、卵巣炎、神經痛、胃腸、脚氣、
健康は國家興隆の基本なり
大連市浪速町五丁目二百一番地
家傳　ハリ灸專門療院
浪速町電停大連檢番前小路入る

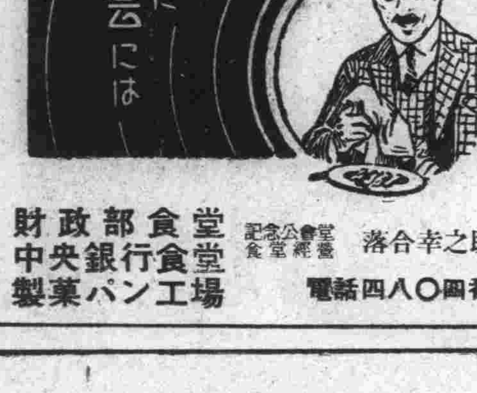

輕い御食事に
大小宴会には
財政部食堂
中央銀行食堂
製菓パン工場
記念公會堂食堂經營
落合幸之助
電話四八〇四番

度量衡
測量機
金庫
哈爾濱外國七道街
水上洋行
電話六三一四番

配達迅速
クスリの御用は
電二七一〇
新京三笠町
西沢藥房

眼科
知識醫院
新京大和通
電話六六四六

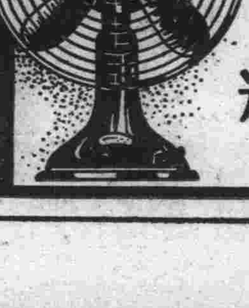

富士サイレントン
高級電氣扇
昭和十年首振型・三十糎單相
暑い日に家庭に事務所に無くてはならぬ電氣扇
爽やかな涼風
音のせぬ電氣扇
北滿總代理店
哈爾濱　和登商行
ハルピン埠頭區地段街・電話二八九二・四〇七一番

大懸賞　三千円割増金つき二十円割引勸業債券三百名當選

婦人倶楽部

八月號大奉仕五十錢

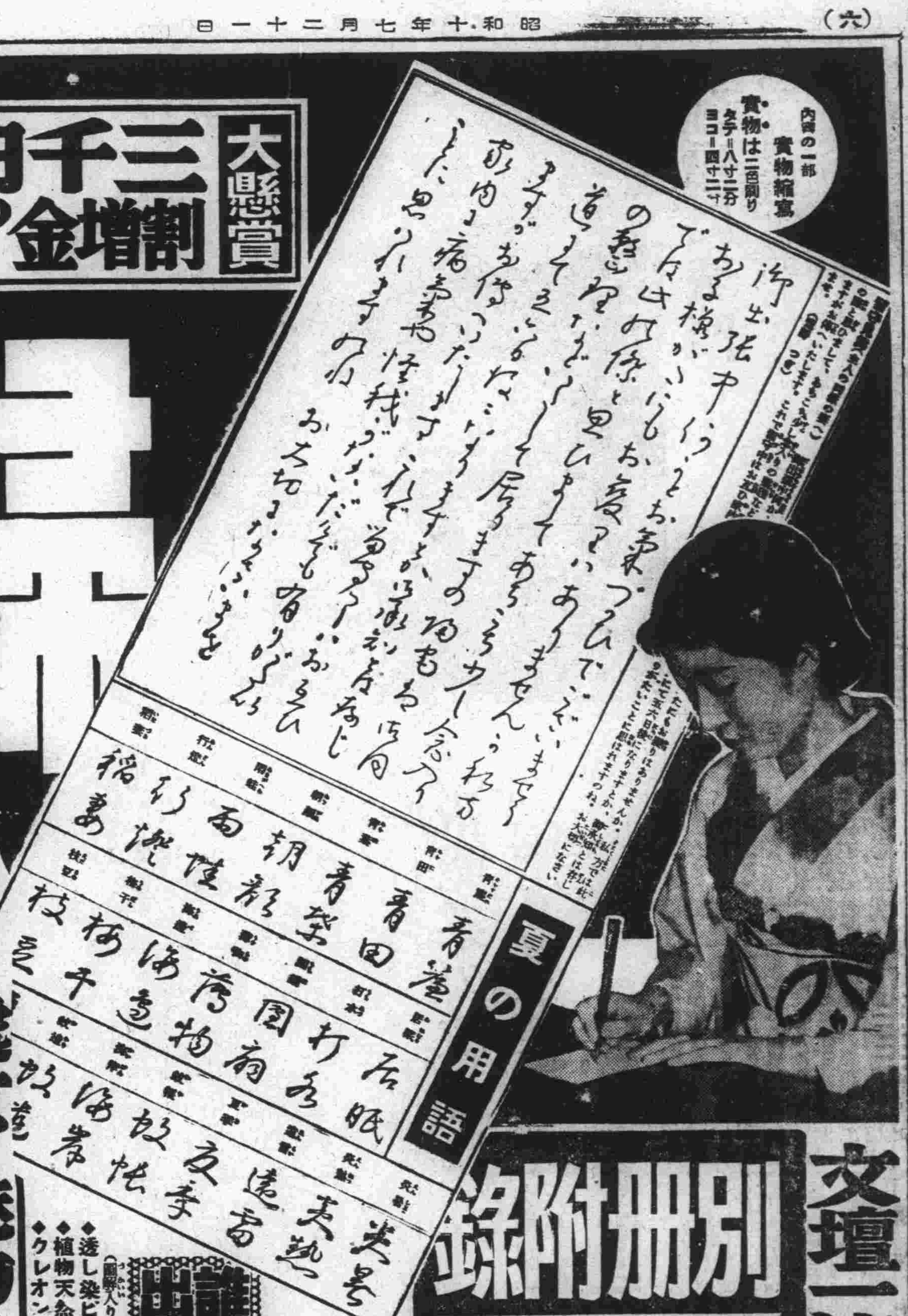
内容の一部　實物縮寫
實物は二色刷り　タテ＝八寸二分　ヨコ＝四寸二分

夏の用語

文壇一流大家諸先生の模範文＝書道の大家花輪翠石先生の書！

別冊附錄

習字兼用 模範はがき文集

—附 手紙用語一切のくづし方

●どういふ場合も即座に間に合ふ模範文が百篇と、ハガキ文作り方の虎の巻を公開！

●全部ハガキ實物大に書いて發表。ペン字と毛筆の、お習字手本としてトテモ重寶です。

●その上手紙用語のくづし方つきで、文章も文字も忽ち上達する獨特の大評判附錄です。

誰にも出來る趣味と實益の家庭染色

（圖解入りで分りよく說明してありますから、容易く出來ます。應用も出來ます）

◆透し染ビーズのハンド・バッグ……
◆植物天然染の趣味豊かな單衣帶……
◆クレオン染のテーブル・センター……
◆簡單で雅趣ゆたかな蠟染のいろ〱
◆描更紗の壁掛兼用書棚カーテン
◆新興繪更紗の帶地
◆霧吹染應用のテーブル・センターと鏡臺掛
◆コンバル染のテーブル掛……
◆簡單で應用の廣い絞染五種……
◆芋版と蓮根染のいろ〱……

●處女の魅力、人妻の魅力を語る座談會

●箏曲の大家今井慶松氏に盲人の世界を聽く

●妊娠中の浮腫を自宅で治した体驗

●夏に惱む皮膚病の家庭手當法

●夏を利用して弱い子を丈夫にした經驗

—男性は、女性のどういふ所に魅力を感じ、どういふ所に惡感を覺えるか？　之は幸不幸の岐れ道、見逃せぬ問題です。

—幼少の頃失明した先生が語る神秘な盲人の世界、これは深く驚異です。感嘆です。興味深く感銘深いお話ぜひ御覽下さい。

—放つて置けない妊娠中のむくみを、家庭で極めて簡單な方法で治した四人の方々の經驗談を久木田博士の講評と共に發表。

—夏は殊に惡性皮膚病が流行します。その樣々な皮膚病の効き目確實な家庭手當法を池上博士がお敎へ下さいました。

—始終病氣勝ちで、心配の絶えなかつたお子樣を、見違へる程丈夫にする迄のお母樣方の實記です。夏！今こそ絶好の機會。

佐多芳久博士と櫻井大路先生の 女一代の運命を判斷する人相問答

…人相はその人の性格、運命を判斷する上に最も大事な役目を持つて居ります。人相學の權威櫻井先生と斯道の研究家佐多芳久博士とが、下記の課題に就いての人相問答は見逃すことの出來ない記事です。

▲戀愛に成功する相
▲良緣に惠まれる相
▲子寶に惠まれる相
▲金のたまる相
▲藝事に成功する相
▲晩年に成功する相、長壽の相…
▲精神的方面に成功する相
▲男女の相性と結婚期
▲人相は變化するか……

●美人で評判の若奥樣方のお化粧部屋拜見記

●誠が通つて思ふ相手と添ひ遂げた嬉しい實話

●新工夫の汗除と和洋兼用婦人夏の下着

●女手の副業養鷄で一家が生活

着心地よくて美容を兼ねた下着と涼しく衞生的な汗除襦袢の作り方を圖解入りで發表。

家庭非常の場合の用意に、と始めた副業養鷄で一家が完全に生活してゐる二つの實例公開

（豪華‼空前の口繪大特輯）一人一話 人氣花形大畫帖

全部本社寫眞部の特別撮影の寫眞（一人一頁）＝高級美麗印刷！

映畫、演劇、レビュー花形中の一流人氣花形六十八名の、得意のポーズを收めた最新の寫眞に、各々思ひ出の秘話やら逸話やら、歌ひ出やら懺悔やら、所感やらを添へた今迄どこにもなかつた素晴しい大畫帖です。

●手輕で風味のよい夏の變り漬25種

食慾の進まぬ夏の食膳には美味しい漬物が一番です。分けても風味のよい變り漬は！　之は數百種の中から嚴選した美味滿點の物ばかりです!!

お味滿點のビールの摘みもの

私の實行してゐる日燒止めと日燒直しの新工夫（女流九氏）

新月抄（久米正雄）

風情の菊、熱狂の嵐！　全國の婦人間で非常な評判！

若き情熱の畫家敏郎と美しき生徒伶子との熱き戀。その二人は今遠く相離れて泣く。死別に優る生別の苦しみ、それのみか彼女には第二第三の悲しみが。慘酷な鞭が!!　あゝ哀れ！　それはどんなであらう！

讀切傑作集

▲現代小說 偶然の仲人…豊島與志雄
▲講談 夫婦試合…高桑義生
▲映畫小說 妻よ薔薇のやうに…如月敏
▲夫婦圓滿畫帖「曇り後晴れ」とハンカチは唱ふ……山中峯太郎

▲戀愛小說 喘ぐ白鳥　加藤武雄

あゝ仇し運命。悲劇！悲劇!!　この一篇誰か涙なしに讀み得ませう

▲時代小說 夢の浮橋　大佛次郎

歎かれて奇怪な戀人の中に入つた浪人親娘に又も危難迫る！

▲純情小說 女の友情　吉屋信子

熱狂賞讃なる哉！　吉屋先生が生涯の金字塔として全情熱を傾ける傑作

▲歴史小說 千姫　三上於菟吉

我が世の春に生活を恣にした女一代の愛慾圖繪！凄艶無比の大物語

菊池寛先生傑作 結婚の條件

幸福な夢を描く男女四人の許婚同志、そこへ現はれた豐麗純情の女性。こゝに俄然戀の葛藤は展開された！　戀する男と女、その苦惱と喜びとは全篇に脈打つて讀む人の胸に迫る！

●大附錄つき五十錢（送料八錢）　東京小石川　大日本雄辯會講談社發行（振替東京三九三二〇）

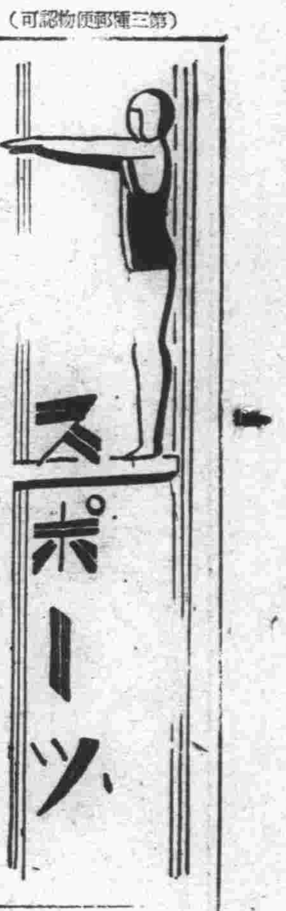

『氷上滿洲』のため 派遣費調達の運動

萬國オリンピック派遣選手の

滿洲後援會を設立

▼…大日本スケート聯盟では、明春早々ドイツガルミツシユ・パルテンキルヘンにて開催される世界氷上競技選手權大會に日本代表選手を派遣することに決定し、過般ホツケー、スピード兩代表廿名を發表したが、內十一名は我が滿洲より選出された選手である。

▼…然しながら聯盟自體にて、この二十名の選手派遣費用四萬圓の調達が甚だ困難のため、右派遣費用の不足額は、それ〴〵派遣選手の所屬團體において調達することゝなり、我が滿洲氷上競技聯盟及びその母體たる滿洲體育協會で右十一名選手の不足額一萬三千圓を調達すべきことに決定した。

▼…しかし目下の滿洲體協及び滿洲氷聯では、右不足額を充當すべき基金を有せざるため、氷聯各關係者は發奮一番自ら起つて資源調達の一大運動を捲き起さねばならない狀態となり、こゝに生れたものが、即ち別掲趣意書にある萬國オリンピツク派遣選手滿洲後援會である。

▼…この難局を打開する力は全滿運動關係者並にスポーツ愛好者が一丸となつて、派遣費用の不足額調達に努力するにある。少數幹事の手に委ねて拱然として聯盟の難局は救はるべくもない。

▼…幹事の致さんとする處を助け、これを總據協力し、全滿一丸となつて活躍する事にのみ聯盟の使命が完うされるのではあるまいか。各種運動團體が「氷上滿洲」のために奮起されんことを祈つて止まぬ。

趣意書

第十一回萬國オリンピツク大會は明西曆一九三六年ドイツにおいて開催せられる事になりました。本大會が世界スポーツ行事の最大權威であり、これが國際的親善と文化の發達に多大の貢獻をなし來つた事は今更喋々を要しない處であつて、世界各國何れも國を擧げてこれが參加に努めて居りますが、吾國においても今次の大會には從來にも增して多數の選手を送り、一には國際平和の使節たらしめ、一にはスポーツ日本の威力を宣揚すべく目下着々準備中であります。而して大會の劈頭明年一月ドイツガルミツシユ・パルテンキルヘンに開催せられる氷上競技に吾國代表として派遣せらるべき選手二〇名は既にその銓衡を終へ過般大日本スケート聯盟より發表せられましたが、この內吾滿洲より左記十一名が選ばれたのであります。

男子スピード選手　河村泰男君（奉中出身）
同　補缺　南洞邦夫君（奉中出身）
アイスホツケー選手　庄司敏彥君（滿洲醫大出身）
同　平野進君（滿洲醫大出身）
同　早間雅博君（滿洲醫大出身）
同　木下楯君（滿洲醫大出身）
同　本間悌次君（滿洲醫大在學）
女子スピード選手　瀨三七子孃（奉天浪速高女在學）
同　鶴瀨鴨子孃（奉天浪速高女在學）
同　木谷妙子孃（奉天浪速高女在學）
同　監督　木谷辰巳君（早大出身）

斯の如く日本代表選手の過半數が吾が滿洲より選出された事は、日本在滿同胞絕大の誇であり、日本氷上競技界の大半が一に此等諸君の雙肩にかゝつて居る事を思へば吾々滿洲に在る者として眞に感激に堪へないのであります。吾々は一は日本スポーツ界の爲、一は滿洲青年男女意氣發揚の爲、萬難を排して、是等の人々を獨逸に送り度いのであります。

然るにオリンピツク選手の派遣方に就ては大日本體育協會並にこれに所屬する各部團體が極力努力し、政府よりの補助金其他各種方法により資金の調達を圖つて居ますが、何分今回の派遣選手の數は各競技を通し三百餘名の多數に上る有樣で、到底派遣費全部の調達は困難の情勢であります。スケートにおいても大日本スケート聯盟が此點大に苦慮して居りますが、結局右滿洲選手及監督に對する最少限度の總豫算額貳萬貳千圓（一名約貳千圓）中、九千圓は同聯盟より支出するも、不足額一萬三千圓は滿洲にて調達すべき事に決定されたのであります。右資金調達に關しては固より滿洲におけるスケート統轄團體たる滿洲氷上競技聯盟並に其の母體たる滿洲體育協會にても極力努力されて居りますが、斯の如き事業は全滿人士擧つて之を後援するに非れば到底其實現を期し得ない事は明かであります。萬一不幸にして資金調達不能のため是等榮ある選手諸君をして日本代表たるの特權と義務とを拋棄せしめるが如き事あらば、彼等從來の精進努力を知る者として誠に視るに忍びざる處であり、ひいては又全滿青年子女の意氣を沮喪せしむる事之より大なるものなしと言はなければなりませぬ。茲に吾々有志相寄り萬國オリンピツク派遣選手滿洲後援會を組織し敢て全滿の理解ある人士に訴へ吾滿洲選手派遣の實現に對し熱烈なる御援助を賜はらん事を切望する次第であります。

規約

第一條　本會は萬國オリンピツク派遣選手滿洲後援會と稱す

第二條　本會は一九三六年ドイツにて擧行せらるゝ萬國冬期オリンピツク大會出場に決定せる日本代表滿洲出身選手の後援を爲すを以て目的とす

第三條　本會は滿洲の誇りとするスケート競技に關心を有する同志を以て組織す

第四條　本會は左の事業を行ふ
一、資金の調達
一、選手の激勵

第五條　本會の本部事務所を奉天地方事務所內に置く

第六條　本會に左の役員を置く
イ、會長　一名
ロ、幹事長　一名
ハ、常任幹事　若干名
ニ、幹事　若干名

第七條　會長は會員中より之れを推戴す

第八條　本會は滿鐵沿線主要都市に支部を置き各地方事務所長を以つて支部長に仰ぎ（但し大連は大連市長）各支部は幹事長、常任幹事、幹事を會員中より選出す、尙各支部の現況により相談役を置く事を得

第九條　會長は本會を代表す支部長は其の地方を代表し幹事長は本會諸般の事務を統轄し幹事は本會の事務を取扱ふものとす

第十條　役員の任期は本會設立と同時に始まり滿洲出身冬期オリンピツク選手が其の使命を全うして歸滿する迄とす

第十一條　本會の會合は必要に應じて隨時之を開催す

第十二條　本會の會員には會員章を手交し永く滿洲スケート界の功勞者として記錄す

第十三條　本會の會計は幹事中より選出せる若干名の會計幹事に於て掌理し收支を明にするものとす

日本棋院 大手合戰譜【四十五局】

先 初段 山口幾治
三段 渡邊英夫

制限時間各八時間（但し一分以內は切捨）

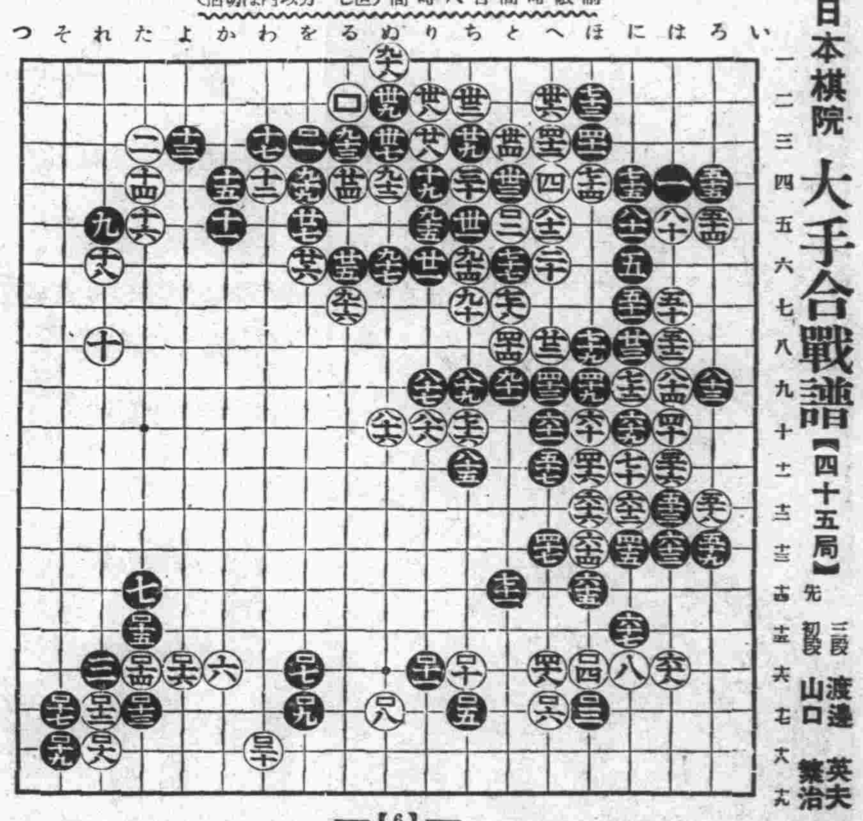
いろはにほへとちりぬるをわかよたれそつ
一二三四五六七八九十十一十二十三十四十五十六十七十八十九

—【6】—

●一〇一を三　○一〇二と五
●一〇五ち十七（1分）　○一〇六へ十七（4分）
●一〇九を十七（2分）　○一一〇ち十八（1分）
●一一三た十七（13分）　○一一四た十六
●一一七れ十七　○一一八れ十八
●三五ツグ

所要時間累計　白六時　黑四時四分

●一〇三ほ十七（9分）　○一〇四ほ十六
●一〇七を十六（5分）　○一〇八ぬ十七（3分）
●一一一り十六　○一一二れ十七（4分）
●一一五た十五（4分）　○一一六よ十六（2分）
●一一九そ十八　○一二〇わ十八（2分）

對局者の言葉

（白）百二の活まで、相當つらい形です（黑）百三はあとでは（へ十五）で間に合はされる惧れがあるので手順かと思ひましたが—（黑）百七とハサンで打てゝは嫌なやうな氣がしました（白）百八と打込んで行かなくては、打開の道が發見出來ません（黑）百十五以下百十九まで、分り易く運びましたが、百十六にハネ込んで行く嚴しい手段もあつたのです、次いで白百十五黑（れ十五）白（よ十五）の時（よ十七）とツグ手が成立したのです、こゝで白百十七の下りならば（れ十四）とツイで問題がないし白百十八の下りならば（か十七）と押へてゐてそれまでゝす（白）百二十で（た十八）に抱へたいのですが黑（か十八）のノゾキが急所で應手に窮します、そこで（よ十八）だと黑（か十七）の方だと黑（よ十七）に次いで黑（か十四）でいけさうもないし（か十七）白（よ十七）黑百二十と自然に眼をかゝれて、前途の不安が萠へません

戰の跡

◇白百二まで辛うじて活路を得たもの ゝ單に活きたといふに止まり、黑のいよ〳〵厚壯の形、中央の白數子の漂浪の姿を眺める時に、轉た白の多難な前途を思はざるを得ない◇黑百三以降百七まであたり厚壯を背景としての黑の自在な打廻しその應接にいとまさへ見出し得ない白の苦吟そこに明暗の境をまざ〳〵と見出し得るであらう◇黑百十五乃至百十九の淡々水の如き運び！これで成算たつぷりなのだから、白の心境は益々局面の渦が卷くばかりである◇白百二十で（た十八）の抱へさへ打てぬのは、忌々しさの限りである

ラヂオ 廿一日

大連（JQAK 六五〇KC）

午前の部

六・〇〇　第一回ラヂオ體操

六・一五　第二回ラヂオ體操、入港船のお知らせ

七・二〇　氣象通報

七・二二　朝の音樂　レコード（一）カルメン拔萃曲（二）ハンガリヤ狂想曲第二番（三）Aミリタリーマーチ　B悲しきワルツ

八・三〇（東京）子供の時間「ハーモニカ合奏と獨奏」（一）合奏「天國と地獄」序曲外二曲（二）獨奏月見草＝上原秋雄（三）合奏行進曲「朗らかな朝」ミヤタハーモニカバンド、指揮宮田東峰　古關裕而

九・〇〇（京都）日曜勤行（京都眞言宗東寺派總本山敎王護國寺御影堂より中繼）一、勤行＝大導師管長大僧正松永昇道、外一山式衆出仕二、御詠歌「東寺流御詠歌」東寺大師流講中有志一同、東寺大和流講中有志一同

九・四〇（東京）趣味講座「船の話」文學博士　西村眞次

一〇・一〇（哈爾濱）子供の時間　滿洲雅樂「萬年花」外五曲

一一・五〇（哈爾濱）ウクライナ民謠とロシア歌謠曲（一）ウクライナ民謠（イ）風は吹く吹く…ソビルカの吹奏（ロ）摘むな雁來紅…バンデユーラ伴奏＝グリツコ・セベリニユーク（二）ロシア歌謠曲（イ）涯しなき草原（ロ）時は移れど（ハ）野薔薇＝アルト　タチアナ・オルゼン、ピアノ伴奏ニイナ・ボストレム

午後の部

◆映畫劇の午後◆

〇・二〇（京都）「やくざの掟」柳川眞一原作並脚色、出演　松竹キネマ京都撮影所▲配役＝牛兵衞（高田浩吉）遠山金四郞（結城一郞）善右衞門（志賀靖郞）大五郞（南光明）番頭忠七（永井柳太郞）目明し久七（山路義人）豐之助（井上久榮）お千代（光川京子）他大勢、伴奏指揮直川哲也、演出大曾根辰夫

一・一〇（東京）「都會の船頭」佐伯孝夫原作、陶山密脚色▲配役＝邦江（高津慶子）ゆり子（露立のぼる）中山先生（岩田祐吉）中山夫人（歌川八重子）下村明（立松晃）兄都造（大友壯之介）明の父（島橋弘一）明の妹美代子（桐千惠子）妙子（待乳京子）舞臺監督（淺田健二）邦江の弟子（近衞秀子）演出青山三郎、說明熊岡天堂、伴奏新興音樂部

三・五〇　法政對滿倶第一回野球戰實況（中央公園滿倶球場より中繼）アナウンサー町田

五・〇〇（大阪）連續童話劇「スミトラ物語」（三）豐島與志雄原作　林二九太脚色、魔の洞穴　BKコドモサークル＝大阪桃谷演奏所より中繼

六・三〇（東京）新內　明烏夢泡雪（浦里部屋の段）淨瑠璃富士松都整美、同富士松佐助、三味線富士松加賀登女、上調子富士松富士廣

七・〇〇（東京）地唄「新浮舟」三絃替手富崎春昇、三絃本手富崎美喜子、富崎澄子

七・二〇（東京）ラヂオ・ドラマ「生きる」關口次郎作、築地座▲配役＝黑川（友田恭助）とも子（田村秋子）鍛治（中村伸郞）看護婦（杉村春子）演出（岩田豐雄）

七・五五（東京）日曜講談「安倍川の血煙」（第一席）神田ろ山

八・三〇　時報、ニユース、告知事項、明日の催し、氣象通報、明日の番組のお知らせ

九・三〇　レコードに依る滿洲演藝（一）評劇「黑猫告狀」＝唱者朱紫霞（二）評劇「楊乃武」＝唱者朱寶霞（三）評劇「昭君出塞」＝唱者芙蓉花（四）評劇「五女哭坟」＝唱者陳風娥、林紅霞

（聯珠本日休載）

けふの對日放送【廿一日】

ロシア歌謠曲と

―ウクライナの民謠―

けふは哈爾濱放送局の擔當で午前十一時五十分から午後零時二十分まで「ウクライナ民謠とロシア歌謠曲」を放送する。

ウクライナ民謠のグリツコ・セベリニユーク氏は一八八二年ウクライナのキエフ市に近い貧しき農家に生れた。偶々彼の歐洲の大戰と續いてロシアの革命が勃發し不幸にも彼は五ケ年の永い牢獄生活を送らねばならなかつた。然し彼は少年時代よりの良き友樂器「ソビルカ」だけは身から離さなかつた。刑期滿ちて彼が赤黨の手を逃れて哈爾濱への逃亡に成功した時も此の樂器だけは忘れなかつたといふ事である。その後彼はこの想ひ出の音に慰められつゝ哈爾濱で彼は淋しい餘世を送つてゐる（寫眞はセベリニユーク氏）

◆「風は吹く吹く」この民謠はセベリニユーク氏が「ソビルカ」を吹奏するだけで今回は歌はないが歌詞は次の如くである。

風は吹く吹く、强く、まるで藤を曲げるやうに木々は歪められてゐる。私の胸も傷む、傷む、悲しみで辛い淚の溢れ出るほど私は永年の間强い灰色の悲しみの中に生きて來た、黑い闇の影よ何處に居る？優しい聲を聽かせて吳れ！

◆「摘むな雁來紅」これはセベリニユーク氏が自己の「バーデユーラ」の伴奏で歌ふもの。ウクライナがその昔未だポーランドの治政下にあつて農民はユダヤ人の地主から猛烈なる壓迫を蒙つてゐた時代の民謠である、從つてその當時の農民の苦惱が歌はれてゐる。【歌詞の大意】農夫として唯一の馬車も、鋤も、遂々地主に奪はれてしまつた。噫願はくば神が出現して彼等に天罰を與へられんことを……然らば農民はより幸福に農事にいそしむ事が出來やうに……。

コントラ・アルトの歌手タチアナ・オルゼンはウラヂオに生れ、同地の高等女學校並に國立音樂學校に學び、革命中スエーデン人と結婚したが、一九二九年寡婦となり、哈爾濱に來た、哈爾濱ではグラズノフ音樂學校に學び、現在は哈爾濱中央寺院の聖歌隊員を勤めてゐる。（寫眞はオルゼン）

◆「涯しなき草原」夜鶯の宿る唯一本の樹木なく、唯一本の草花さへも咲かない、涯しなき草原——日沒と共に暗い陰鬱が襲ひ來り、空には唯一つの星影さへも見出せない。斯うした涯しなき草原で、私はお前の事を想ひ出してゐる。お前の事を想ひ出すと、あたりは何となく明るくなり、其處らの草叢では夜鶯が鳴くやうにも感ぜられ草原一杯に美くしい草花が咲き誇り、空には美くしい星か輝き充ちてゐるやうに思はれる。

◆「時は移れど」時は移れど、輝かしい想ひ出、愛の囁きは未だ昨日の如くに我が心に記憶されてゐる。時は移れど想ひ出のみは消え失せないでゐる、愛こそ眞に果てしもなく、又時をも持たないものである、私は愛だけは棄て得ないのでゐる、それが私の運命なのだらうか、私はやつぱり斯うして愛してゐる。

◆「野薔薇」昔の愛人が贈つて吳れた香ばしい野薔薇の花、だがもう幾年かが過ぎて、その野薔薇の木は衰へてゐる、私は斯うして花の咲くのを待つてゐたのに……あゝ野薔薇は枯れ果てゝゐる！

三番將棋【其二】

塚田一勝一敗
建部一勝一敗
平手
先 五段 塚田正夫
五段 建部和歌夫

【圖は六二玉迄の局面】

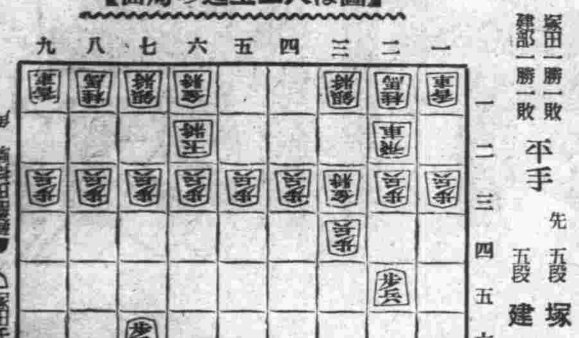

▲建部氏持駒　角
△塚田氏持駒　角

△四六步　▲七二玉
△三六步　▲八二玉
△三七桂　▲七二銀
△四七銀　▲四二銀
△三八金　▲九四步

累計二十二手

講評　土居八段

▲本局の形勢は建部君向飛車の奇法を用ひ、逆襲を狙ひつゝあるので、塚田君は三八銀と上つて用心しつゝ徐ろに駒組みの整備を圖つた。建部君の八二玉は當然の運びである。こゝ一歩利することが出來ると思ひ違ひをなし、五五角と打つと敵に四七銀と上られ、折角の手段も無意味に了る。△その反面に塚田君にても、四七銀の處四五桂、四四金、五三へ桂を成り込むことを得るも、六四角と打ちたること却て成桂の進退に窮し、敵の術中に陷る惧れあれば、輕率をつゝしまねばならぬ。

觀戰記　七段　萩原淳

◇決戰を含みに自玉の整備を急ぐ

塚田氏四六步と突いて次に四七銀の捌きを圖り敵の二筋の逆襲に備へる。建部氏の七二玉は早く二四步と逆襲しても同步、同金の時六五角と打たれて惡い。それで七二玉と自玉の整備を圖れば、塚田氏又三六步より三七桂と二筋の防備を固める。斯くて急戰を思はれたが共に陣容の整備を圖つて持久戰となる。建部氏は七二銀で陣容の整備を見て四二銀と攻防の活用を期して飽く迄も二筋の逆襲を含みに殘せば、塚田氏三八金の自重より二筋の防備を固める。時に建部氏敵の居玉の內に何か決戰の順を狙ふものゝ樣であつたが、結局九四步と自玉を廣めて先づ敵の應手を見る。

胃腸病
豫防と治療に

お腹をこわし易い夏です

病氣になつて無益に苦しむよりは、病氣にならぬやう、今から食後〳〵にエビオス錠を連用されて胃腸を補强さるゝようお奬めします。

エビオス錠は胃腸の組織を丈夫にするに必要缺くべからざるヴイタミンBの大量を含む純正の麥酒酵母で、胃腸病の豫防と治療に盛んに賞用されます。

エビオス錠を連用しますと

第一、胃腸の具合が良くなり食慾が進みます。消化液の分泌が旺んになり日常食物の榮養化を助けるからです。

第二、毎日一行の健康な便通を見るに至ります。腸の働きが良くなり不消化物は滯らずに規則正しく排出されるようになるからです。

第三、體內に不淨物が溜まらないから食傷、下痢を起さず、氣分がいつも晴ればれしくなります。

注意　麥酒酵母でなければヴイタミンBが稀薄で藥用には不適當です。エビオス錠は現今治療界に賞用さる、純正の國產麥酒酵母製劑で他の不純物又は擬形酵母を攙入してありません。

馬越藥學博士創製
横谷農學博士監製

エビオス錠

二〇〇錠…一圓六十錢
一〇〇〇錠…四圓八十錢
粉末もあり

エビス・アサヒ・サツポロ・ユニオン麥酒釀造元
大日本麥酒株式會社
東京市日本橋區本町二丁目
株式會社 田邊元三郞商店
大阪市東區道修町三丁目
株式會社 田邊五兵衞商店

EB 81

滿日案內

・三行一回　金壹圓貳拾錢
・被寵度　金九拾錢
・五行一回　金貳圓
・十行一回　金四圓
・十五行一回　金六圓
・二十行一回　金八圓
・姓名在社　金五拾錢增
電話は二・三六九五　二・四四九一番

人事

急用　有り、所在知らせ　知らさなければ事重大になる　佐加野
社員　採用履歷書携帶本人來談（沿線駐在可郵送）社費招聘　大連市　第一生命支部
社員　募集市內保證人を要す　卅歲迄　本人面談　淡路町三　亞東印刷協會
配達　人募集廿歲前後の身體强健なる者市內要保證人　本人來談　伊勢町八九　大正牧場
社員　外務經驗者高給招聘履歷書携帶本人來談（沿線駐在可）大連市伊勢町日清生命
店員　男女至急募集午前中面談　要市內保證人　連鎖街　中山婦人服店
募集　晝夜間部共新學期開始　大連自動車養成所　大連市山縣通十二番地
看板　技術者四名急募二十五歲迄希望者履歷書送れ　哈爾濱道裡街　ワカバ看板店
養犬　係犬好壯健年齡不問履歷書携帶二二日午後三時本人來談連鎖街廣小路　田邊農園
女給　さん至急入用月給二五圓前後若くは賣上步合　旅順新市街ウラル喫茶店電六六四
少女　銀座雀夏家河子出張店勤務員數名募集本人來談　連鎖街　銀座雀
ミシン裁縫係數名採用本人來談住み込み出來る者　大連市逢坂町一七一　滿洲テント
弟子　至急入用　磐城町一九敷島美容院　電話二・三九五七番
女中　至急入用二十歲迄暇に裁縫を敎へる　愛宕町二八正隆アパート　三島
女中　入用、希望の方本人來談　池坊生花及茶道敎授　對馬町三一堀田貞子電二二三〇七
仲居　數名入用本人來談されたし　新開業　逢坂町一五〇　哥仙　電二一五五一番

貸家

貸倉　陣あり埠頭附近野積品も保管します　浪速町　山崎運送店電二二四六四九
貸間　大連市惠比須町一九二　電話二・二五二七番　松成
夏家　河子海岸洋式貸別莊水便水道洋風呂新造洋家具付　電話二・六〇九二　小倉
求家　老虎灘方面獨立家屋　電話二・九二九二番

下宿

下宿　大連病院右前滿鐵本社裏　薩摩町九五ホーム寮米村　電二・九二二九番
下宿　敷島廣場電停北一丁左側　北海館

賣買

讓店　目下盛業中目拔きの場所　飲食又事務所適　姓名在社
讓店　浪速町一丁目附近、事務所向店舖急讓度　電二・二三〇〇番
藥布　團の專門は　三陽發店　電二一・三二七三
刀劍　研白鞘鑑定賣買自家製鏽止打粉有り　大連市磐城町五八南海堂研磨所
獨逸　ピアノ新荷着、中古樂器賣買修理調律荷造等聖德五丁目二二細井電四・九七二五
ミシン、貴金屬、ダイヤ買入及擔保融通　天神町二八　女子商業前　太洋社　電二・三六一
古着　共他御不用品は他店より特別高價買受ます　日彥町エビス屋電二・二五九五
古着　古道具高價買入　御一報參上　日彥町たじまや電二・六六〇一

電話と金融

金融　動人の方に信用貸大口小口恩給沙河口仲町四九　松光社　電四・〇一三八番
直ぐ　極秘低利簡單に御用立月賦拂可　伊勢町一〇九　霎水ホテル前佐藤電二・八五九六
電話　賣買金融は正直洋行に限る、西廣場三河町入口　電二・八七六五、二・五五五七番
電話　並に金融一般商人簡易に御相談に應ず　丸大商會　電三・二四二〇
電話　賣買並に金融月賦販賣名義變更せずとも貸出
電話　の賣買は弊商會を御利用願ひます　西通九二　電二・六六〇番　電話商會
小切　手先日附割引本人直接御來談、天神町二八　太洋社　電二・二三六一番
商品　券三越四分引買入　各店商品券高價買入　西通三五電車通四階建大連案內社
日掛　金融迅速貸出但一口貳百圓以上二千圓迄西公園町六　電二二九一八　多田商會
債券　勸業復興公債賣買並金融　債券新聞參錢株式現物店　西通三五電一・六六六三　大連案內社

食料品

牛乳　バター、クリーム　大連牛乳株式會社　電話二・四五三七番
牛乳　バタ、クリーム　アイスクリーム　滿洲牧場　電話二・六一二四番
氷　大連製氷會社特約店　配達迅速　朝日廣場　旭亭氷　電話二・三四五二

雜件

質貸　出し大勉强、大口歡迎　三河町二二（映樂館裏通）巴屋質店　電二・七四〇二
質　貴金屬、洋服、時計、寫眞器特別大勉强、越後町入口　西公園町六九　紀の國屋質店
內地　土產は遼東百貨店支那みやげ部へ　電話二・二一七一番
貸衣　裳婚禮葬儀用　さかひや電二・五四二七番

人事

給仕　孃（上品な）本人來談　素人にても可　滿洲で一番上品なレストラン　イースタン（浪速町幾久屋裏）

家政婦

家政婦　一日泊込一圓より　共濟寮　電話（2）三六六三番　家事一切　炊事所　病人附添　卽刻派遣　西公園町五五
看護婦　家政婦派遣　家事一切病人附添通勤住込何れも致ます派遣多忙至急會員募集　誠心看護婦會　產婆　浦芳子　聖德街一丁目二四六　電話（3）二二六六番
家政婦（急募　寄宿可）陣容を整へ御期待に副はん事を祈念して居ります　朝日紹介所　惠比須町一五九　電（3）二四七〇
看護婦、附添婦　家政婦派遣（完備　寄宿）派遣多忙會員至急募集　大連西部看護婦會　主　產婆　上崎フク子　大連下萩町十五番地　電話四〇二六三番

醫院・治療・名藥

性　皮膚病　坂本醫院　佐渡町二〇西廣場幼稚園裏　電話（2）四三二五
天賦の滋養、强精素　頗る美味　千古の藥酒　まむし燕燒　まむし酒　虛弱、胸の病、勞務の方の榮養劑　まむしや專門　小松家本店　大連信濃町帝國館前電二四四三四　蝮蛇、黑蛇の蒸燒、猿頭の黑燒

映畫案內

第二松竹館
十九日より三日間　オール・トーキー
沓掛時次郞　林長二郞・飯塚敏子
母の愛（前篇）母の愛（後篇）　川田芳子田中絹代川崎弘子
前田新聞店割引利用下さい

案內料金は前金にて御願します

大連汽船出帆
汽船切符發賣所各地ビユーロー　山縣通電話代表2七一三一番
靑島上海行　奉天丸　七月廿二日　靑島丸　七月廿四日　大連丸　七月廿七日　午前十一時
天津行（塘沽止）　長平丸　七月廿一日後一時　天津丸　七月廿三日後二時　長平丸　七月廿五日後五時
安東行　天潮丸　七月廿三日後六時
龍口行、船客搭載龍平丸　七月廿三日正午
基隆高雄行　山西丸　七月廿七日　山東丸　八月七日
敦賀新潟伏木行　河北丸　七月廿九日　河南丸　八月九日後五時
北鮮行　遼河丸　七月廿五日
西湖島行（船客搭載）濟通丸
營口行（船客搭載）　七月廿五日正午
山西丸　七月廿一日
河北丸　七月廿二日
南浦行　日東丸　七月廿九日

大阪商船出帆
電大連2二二三一・新京三二八六・奉天四〇八九　哈爾濱電五四二二
門司、神戶（大阪）行午前十時出帆
うすりい丸　七月廿一日
吉林丸　七月廿二日
扶桑丸　七月廿五日
しあとる丸　七月廿六日
うらる丸　七月廿七日
はるぴん丸　七月廿八日
熱河丸　七月廿九日
ばいかる丸　七月三十日
たこま丸　七月卅一日
亞米利加丸　入渠中
臺灣行（中華丸　大華丸）船客御斷　七月廿九日　八月七日
天津行　志摩丸　七月廿八日
橫濱行　日東丸　七月廿五日
紐育行　急行船東海丸（船客御斷）　八月四日
專屬荷扱　國際運輸株式會社
電話本社2三三五　埠頭2四〇二支店

日清汽船大連出帆
靑島、上海、廈門、香港、廣東行
廬山丸　福州寄港　七月廿二日
嵩山丸　汕頭寄港　七月卅日
代理店　大阪商船大連支店

阿波共同汽船
山縣通　電話2六九一・3三〇〇一番
芝罘、威海衞、靑島行（第十六共同丸）　七月廿一日午後七時
芝罘、威海衞、仁川行（第卅六共同丸）　七月廿四日午後七時
芝罘行（第十八共同丸）　七月廿三日午後六時
仁川鎭南浦行　長山丸　七月廿六日
天津行　長山丸　七月廿一日

島谷汽船大連出帆
大連市山縣通り　代理店大三商會　電2四七一・2三四六三
北海道・樺太行（×印樺太行）
朝海丸　七月廿二日　關東州
×天海丸　七月三十日　朝鮮間
日本海丸　八月六日　最短經路
×明石丸　八月十五日　運賃低廉
◎各船共四千噸級最新式準客船　寄港地＝鎭南浦、仁川、郡山、木浦、釜山、浦項、境、宮津、舞鶴、新舞鶴、敦賀、伏木、船川、函館、大泊（案內書進呈）

松浦汽船大連出帆
加賀町　電3六二七・2六二八番
芝罘行　昌平丸　七月廿三日午後六時
芝罘、威海衞、仁川行（利通丸）　七月廿一日午後六時
門司、廣島、尾道、宇野、今治行　照國丸　七月卅一日午後五時
門司行　八月二日前六時
廣島行　八月二日前六時
高濱、今治着　八月三日後三時
尾道、宇野着　八月四日後四時
廣島、愛媛、岡山三縣人二割引

日本郵船　近海郵船　朝鮮郵船　出帆
李浦行　でらごあ丸　八月七日
漢堡行　松本丸　八月八日
紐育行　那古丸　七月卅一日
天津行　新潟丸　七月卅一日
基隆高雄行　岩手丸　七月廿六日
橫濱行　勝浦丸　七月廿三日
營口行　豐浦丸　七月廿二日
鎭南浦仁川行　岐阜丸　八月四日
靑島仁川行　會寧丸　八月二十日
仁川、博多、長崎、鹿兒島、三角行　櫻島丸　七月廿三日
水路圖誌海圖販賣所
日本郵船大連出張所
近海郵船・朝鮮郵船代理店
山縣通電2三三九・2三〇三三番
專屬荷客取扱店　丸二商會

長崎・鹿兒島行
千歲丸　午前十一時出帆　每月十日・廿日・卅日
淡路丸　午後四時出帆　每月五日・十五日・廿五日
運賃（二等）　長崎行　十二圓　鹿兒島行　十五圓

日本海運敦賀行
◎滿洲丸　每月六、十六、廿六日　雄基發前九時、淸津發後五時
◎天草丸　每月一、十一、廿一（大月は卅一）　雄基發前九時、淸津發前七時
國際及滿鐵主要驛並にジヤパンツーリスト・ビユーローにて敦賀經由內地主要驛行連絡切符發賣

猛暑！

都會人にとつて一番身體の疲勞する夏です。又入浴の爽快さを充分に味へるの、夏です。そして最純良の牛乳石鹸での御入浴こそ、その爽涼味に萬斛の價があります。

紳士淑女も赤ちゃんも

牛乳石鹸

御中元に最適
（美術籠入あり）

No. 325

加工百般
大理石
並ニSSマーブル

滿洲大理石界の開祖
南滿大理石工場
大連市工場地区雲井町五
電四・九九二〇番

大連市西広場西入る電車通
池田小兒科專門醫院
池田嘉一郎
電二・六三六五番

胃腸に タカヂアスターゼ

（粉末・錠剤各種）　説明書進呈

三共 SANKYO

三共の藥品の定價と簡單なる説明とを載せたる册子「**三共の藥品**」あり御入用の方は此新聞名御記入御申越下さい贈呈致します

東京・室町　三共株式會社

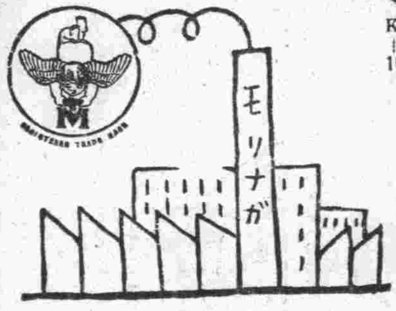

森永ミルクキャラメル

第四回キャラメル藝術作品募集中・〆切七月三十一日！

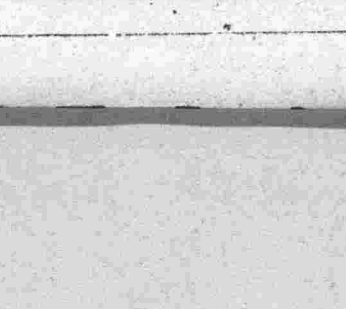

五銭・十銭

森永製菓株式會社

血と肉になる葡萄酒

赤玉ポートワイン

二本で

大景品總當り

婦人紋服地↓
空籤なし
↑小袖箪笥
食卓↓
←携帯用化粧鏡

應募者全部に藤澤樟腦（五個包一函宛）**贈呈**

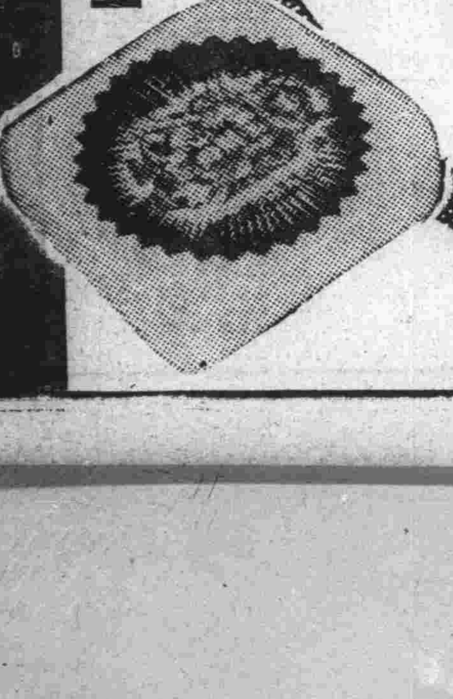

各等共お好みの一品呈上

●一等 一千口
婦人紋服地（多物）一反宛
紫檀製茶棚一本宛
曲木應接セット（五点組）一組宛
洋服タンス一本宛

●二等 一千口
小袖たんす一棹宛
洋食器セット（五客分）一組宛
正絹丸帯一本宛
桐胴丸火鉢一個宛

●三等 二千口
婦人用旅行鞄一個宛
子達用勉學机（椅子附）一脚宛
水屋一本宛
簿記臺一脚宛

●四等 三千口
食卓（丸型）一個宛
子達用寢臺一臺宛
衣桁一本宛
婦人洋傘（絹張晴雨兼用）一本宛

●五等 五万口
化粧鏡（婦人持・携帯用）一個宛
メリヤス・シャツ一枚宛

●應募期間―昭和十年九月末日迄

●方法

赤玉ポートワインの包紙のレッテル二枚と口金掩（錫製・左圖に示せるもの）の上部二個とを一纒めとしレッテルの裏に住所姓名明記の上お買上店又は下記へお送りあれ　抽籤券と藤澤樟腦とを送呈します（御郵送は四匁毎に三錢切手御貼附のこと）

●**規定**　締切―昭和十年九月末日　抽籤方法―一口（レッテル二枚と口金掩上部二個）毎に抽籤券一枚呈上　千口一組　總數百萬口　當籤番号各組共通　新聞警察代理店立會　本年十月十五日嚴正抽籤　當籤發表―本年十月廿五日頃全國新聞紙上及び當籤者へ直接通知　景品送附―發表後二ヶ月以内（郵税不足や其他規定に違つた應募は無效・尚本賞出に關する御照會は御斷り）

此錫製口金掩の上部二個とレッテル二枚で一口
之ではありません
（口金掩）

送り先　大阪東區住吉町　**壽屋サービス係**

カツト……三井正登氏

涼味百% パンチ
變つた思付き

シロツプにも、ソーダ水にも飽きになつた方は、新工夫の清涼飲料「ハワイヤン・パンチ」をお試し下さい。名はちよつと變つて居ますが、作り方は實に簡單です、先づパイナツプルの汁、これは罐詰のものでよろしい、量はカツプに二杯、他にオレンヂ、レモンの汁を各々カツプに半杯づつイチゴシロツプ茶匙三杯、それから冷水をカツプに二杯、以上で六人分の材料です、用意が出來たらパイナツプル、レモン、オレンヂの果汁をまぜ合せ、これにイチゴ・シロツプを加へて暫く冷します、十分冷えてから冷水を加へれば、それで立派に出來上るのです、なほ食卓に上す時は氷のかけらを浮べると一層の清涼味が加はりませう

智慧の輪

◇オムレツの意味　オムレツと聞くと、何となく鷄卵と縁がありさうに聞えるが「半月型の金屬の皿」といふのが、もとの意味です尤も、オムレツの恰好を見ると、半月型の皿のやうに思へぬでもない、また、黄金色といふ意味にも、かゝはり合ひがあると說く人もありますから一說として添へておきませう。

つり

◇夏家河子にハゼ　夏家河子の浴場近くで二、三寸のはぜが食ひ始めました。竿はせいぜい一間から一間半、針の大きいのは無用です。はぜ釣りなど釣りの中ならずとは以ての外、陸釣りで手輕だし、樂しみは同じこと、佃煮、だしによい（はぜ男氏・報）

◇キス依然好調　キスは、なほ相當食つてゐる、十七日午後三時半から出掛けて日暮れまでに正味三時間位で百尾餘りの成績である。（市内・桃源臺・W氏・報）

都會の饒舌家・打診

都會人は田舍の人達に較べて物質文明の恩惠に浴してゐますがそれと同時に都會特有の病的組織に禍ひされてゐることも見逃せない事實です〃都市の噪音〃もその一つで一般機械、交通機關の高度の發達により享ける利益が大きいといふことによつて同時に蒙る災害を打算的に相殺するわけにはゆきません、では一體〃噪音〃はどの程度まで有害でせうか、又〃大連市の噪音はどの程度でせうか?〃

☆　☆　☆

滿鐵衛生研究所　田中文侑氏談

交通機關騷音調べ
さすがに靜かな〃病院地帶〃
王者は自動車の警笛

〃噪音〃とは所謂〃樂音〃に對する言葉であつて學理上この字を使用して居りますが、樂音も場合によつては喧ましく、これなどは一般的には〃騷音〃とすべきかも判りませんが便宜上〃噪音〃として置きます。

最近　沙河口研究所の尾見河原井兩氏と共に調査した研究表によれば大體次の樣になつて居ります。

◆大連市内噪音（單位デシベル）

	最大	最小	平均
住宅地區	四〇・〇	一九・五	三〇・三
交通中心地	五〇・三	三五・九	四三・一
病院附近	三三・〇	一八・八	二九・八
商業地區	五〇・三	三一・二	四一・一
小商店街	四七・二	二五・九	三八・三
事務所街	五三・二	三七・〇	四三・一
工業地區	四八・二	一九・五	三四・七
盛場	四二・三	二七・二	三六・〇

◆交通機關別噪音（單位デシベル）

	最小 最大
二輪オートバイ	五五―七〇
三輪オートバイ	五五―七四
電車	六一―七一
バス	五四―六四
トラツク	五二―六五
タクシー	四七―六一
荷車	四五―五四
自動車警笛	七七・三―九〇・六
電車警笛	六六・七―八四・八

右表　中單位のデシベルといふのはアメリカ式單位で人間の聽き得る最小音を一とし全體を一〇八に分けてあります、又この他ドイツ式單位としてフオーンがあります、これは全體を一四に分けてあります、なほ右表の數は他の文明都市に比して少いものであるとは申せません。

小學校行事【二十二日・月曜日】△方面別自治會（早苗）△キヤンプに對する養護上の注意（大正）△美育部會（下藤）△學年訓話（甘井子）【二十三日・火曜日】△職員會（聖德、大廣場、松林、周水）△保護者懇談會（早苗）△夏季衞生講話（朝日）△水泳終了（大正）△全校清潔日（下藤）

噪音の影響
どんな害を與へるか

噪音が我々の體に、どの程度の害を與へるかは都市居住者にとつて大きな問題ですが、これは大體に於て聽器、能率、生理機能の三點から見るべきでせうが極く簡單に申上げれば次の樣になります、なほ九・五フオーン以上の噪音はこの三點について同一の影響を與へそれ以下の噪音は能率生理機能にのみ影響を與へるといはれて居ります。

聽器に及ぼす影響

噪音の程度に依つては内耳の或る部分が壞されることがあります、やゝ專門的に亘りますが、この障害を起すに當つて骨傳導（音が床から身體を通り内耳に入る）空氣傳導（鼓膜から内耳に入る）の何れが大なる役目をなすかに就ては最近オトアウヂオンといふ特殊機械の實驗によつて空氣說が大いに力を得て來ました、從つて九・五以上の噪音環境における内耳保護法としては耳栓の使用が合理的でマロツク、アームストロングの耳栓が最もよくそれに次で蠟栓、油ガーゼ栓、綿栓といふことになります、噪音による難聽者はドイツにおいては旣に職業病として特殊の取扱ひを受けて居ります、噪音工場の難聽者は就業年限によつて差があり八・九年以上勤續者の統計で見ますと製罐業が七六――七八%、鍛冶工が八〇%鑛工は七〇%といふ多數を示して居ります。

事務能率への影響

噪音環境にあつては一般に能率低下します、アメリカレアード博士の實驗によれば電話交換室の噪音を五〇デシベルから三五デシベルに下げたところ誤接は四二%減少し又或る工場で四五デシベルから三五デシベルに下げられた場合の能率の增加は一二といふことです何タイピストの能率に就ても同樣ですが實驗の結果噪音環境においてタイピストのエネルギー消費量は約一九%の增加が認められ、又イギリスの或る織物工場では耳栓を使用した結果仕事量は三三――五六%增加したと報ぜられて居ます。

生理機能への影響

噪音に依つて我々の血壓とか腦内壓とかいつたものが亢進するとゝもに、一方においては筋肉の緊張度が增加するため胃の固有運動が低下します、五〇デシベルの噪音は唾液の分泌を五〇%以下減少せしめ四〇デシベルの噪音は胃液の分泌に影響します、大阪帝大大西氏の實驗によれば六――八フオーンの噪音環境において飼育された動物は何れもアチドーシス性骨變化を起し而も血液アチドーシスの强さと噪音度とは平行するとのことです、この實驗の說明は餘り專門的に亘りますから省略しますが結果から申しますと吾人が偏食を避け、殊に砂糖の攝取を制限し牛乳、新鮮な果物、野菜を充分に攝取適度の運動、日光浴等を行ふことによつて噪音の有害作用に對する感受性を幾分なりと低下せしめ得るとの推定を與へたわけです。

睡眠中でも影響する

ミシガン大學で睡眠中の人に就いて實驗をした結果眞夜中に窓外を通る自動車の音により被檢者は全然眼を覺さないに拘らず血壓は上昇してゐるのであつて、無意識の中にも噪音によつて生理的に影響を受けるものである以上意識的に不快の念を起すとき、その害が更に加重的であるのは勿論です、なほ同じ高度の噪音でも連續的なものより不連續的なものは一層惡く從つて矢鱈に警笛をならす如きは嚴重に戒めねばなりません。

家庭顧問

籠を買ひたい

【問】小生鳩籠を買入れたいのですが遼東傳書鳩聯盟で安く出來ると聞きましたが何處へ注文したらよいでせうか（奉天・鳩の友）

【答】お聞きの通りです、籠は何れの型でも内地より買入れる半値位と思はれたらよいでせう、手提の二羽入、折疊式の四羽入、六羽入、步兵籠、騎兵籠、輸送籠、何なりと出來てゐます。當聯盟では會員に便宜を計らう爲其の他一切の用品、飼料等迄お世話致してゐます、品質値段共に自信をもつてゐます。右の注文は大連市華町八五、遼東傳書鳩聯盟事務所に願ひます。（遼東傳書鳩聯盟本部）

肺門淋巴腺腫張とは何か?

【問】肺門淋巴腺腫張は何故發生致しますか、そして、この病氣が重くなれば、どうなりますか文結核とは、どんな關係になりますか。（山手町・山本生）

【答】結核菌が肺臟に入ると肺の淋巴道を經て氣管支淋巴腺に行き腫張を來します、ですから淋巴腺腫張は結核の一症狀と見るべきです、その腫張の著明に來るのは幼若小兒です、腫張が增大すれば附近の血管神經を壓迫して呼吸困難、顏面浮腫、靜脈擴張、チアノーゼ脈搏頻數等が來ます、腫張が更に惡化すれば氣管支内に穿破し又肺實質内に蔓延して結核性氣管支周圍炎、肺門結核乾酪性肺炎、又は粟粒結核を誘致します（今井三郎）

涼装スナツプ

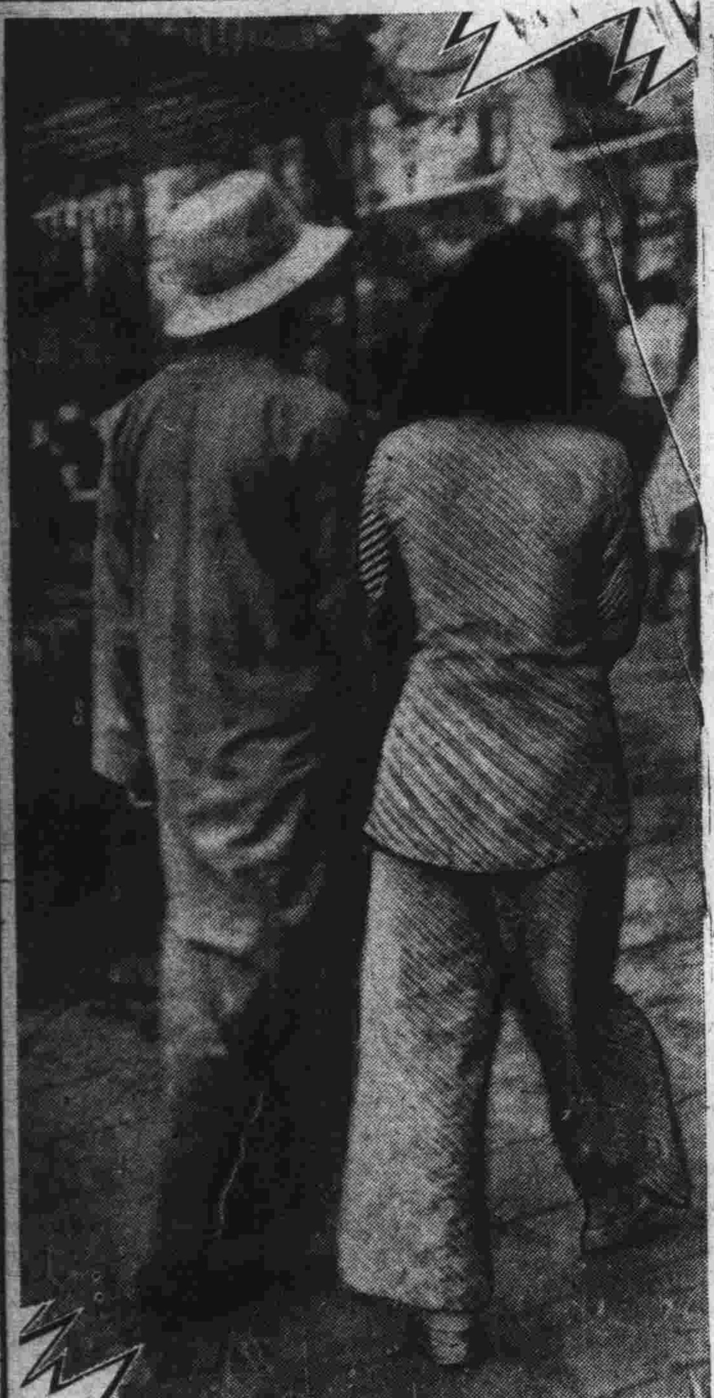

⑥……ピジヤマではないですゾ!

☆…カツプルは傍目には羨いんでせうが、お二人には涼しいんでせう。今夏の尖端をゆくタコの木のビーチ・ハツトは穴が澤山あいてゐるし、ぞろりと着流した支那服は下に何を着てゐるやうと、ゐまいとお構ひなしだし、涼しいことです。

☆…まさかピジヤマではないんですが、斜縞ストライプのギムガムの彼女は、お家の中も、往來も、似たやうなものなので、これまた涼しくない筈はありません。

☆…シー・マオ・ニユイはコンパスも大きく、お買物がなくとも、光溢れる夏の鋪道に魅力を感ずる元氣のよさ。

變つた型 バツグ
お洒落の福音

お洒落黨にとつてまた一つの新しい福音――その名も瀟洒なウヰンバツグがあらはれました、名の如く、そのデザインはお酒と音樂の都ウヰンから來たもの、しかし、これは舶來品ではありません從つてお値段の點も御心配には及びません、在來のハンド・バツグと何處かちがふかといへばかぶせにラクトロイド、金屬、木を用ひたところです、此處は最も多く手垢に汚れ汗に濡れる處で、從つていたみ易いのを、何とか工夫はないものかと考へ出されたのがこれです、中には、このかぶせの裏が鏡になつて居るのもあります。

子供の下痢症と
リンゴ食療法
（一）
千葉豐治

滿洲兒童の死亡率と下痢症

滿洲の兒童は何んな病氣で最も多く死亡するでせうか、大連醫院の前小兒科部長鈴木博士は大正七―八年の滿洲統計において滿洲兒童の五大死因を擧げて居ります。それによると第一が肺炎、第二が腸炎、第三が乳兒脚氣、第四が腦膜炎、第五が結核となつて居ります。

然るに時代が變り子供の病氣にも多少の變遷がありまして同じ大連醫院小兒科の北原博士が大正十四年から昭和五年までの死亡兒一、四二八人に就いて調べ上げたところによると次の如き死亡比例を示して居ります。

病名	死亡數人	死亡比%
腸炎（赤痢及疫痢を含む）	五二四	三六・六
肺炎（百日咳、麻疹を含む）	三三六	二三・五
結核（結核性腦膜炎一四四を含む）	二一一	一四・八
腹膜炎（結核性腹膜炎を含む）	六二	四・三
ヂフテリヤ	二七	一・九
乳兒脚氣	二六	一・八
その他	一八七	一三・一
計	一、四二八	一〇〇・〇

即ち腸炎で死亡するものが肺炎その他の如何なる病氣で死亡する者よりも最大數を占めて居ることは家庭衞生上大に注意せねばならぬ點であると思はれます。世界文明國、殊にニュージーランドの如きは近年腸炎や赤痢等消化器病で死亡する小兒は絕無とまでいはるゝ位に兒童のための食餌衞生が進んで來て居る現代に、東洋の新文化を建設しようとして居る在滿邦人の家庭において、尙は腸炎や赤痢等の消化器病で多數の兒童を死亡せしめて居るといふことは、決して名譽なことではありません。元來兒童の胃腸疾患は他の病氣と異り少しくその食餌と榮養とに注意を拂ふならば、その罹病率を減退せしむることが出來るものであり且つ又、この滿洲において兒童を最も多く死に致らしむる急性腸炎の如きは、假令病氣に罹つても時機を失せず、その手當宜しきを得ば大概の場合快癒せしめ得るものであるが故に、特に世の母親方にその手當について心得て居つて頂きたいと思ふのであります。然らば兒童の下痢症、特に急性腸炎等に對する治療は如何なる方法が最も適切有效でありませうか方法は種々あるでせうが、特に私は此際下痢症に最も卓效ある方法としてリンゴの食療法を採用せられんことをお勸めするものであります（つゞく）

學藝

盛夏二題
【三】
愚仙

……◇……

夕されば蟇あぢさゐの庵を出でゝ天を相するひとりゐの庭

……◇……

蟇の仙人などゝいつて、仙人とひきがへるとは附物のやうになつてゐますが、どう考へて見てもこれくらゐ趣味を帶びた動物は外にありますまい。何も彼も呑み込んで、けろりとしたやうな濟ました面をしてゐながら、しかも、どこかに言ひ知れぬ愛嬌のあるところは、人間に譬へて見れば、先づ高僧碩相―毎度引合に出すやうですが、ぴつたり嵌つてゐるから、迷惑でも仕方がありません。達磨ぢやなくつてアレはどうしても蟇といふところです。

餘談はさしおき、ヒキガヘルは本字で書けば蟾蜍で、俗には蝦蟆（ライハマ）とか、癩蝦蟆（チイエハマ）と呼び、朝鮮人はオム・トーケ・ビと呼んでゐます。オムは疣といふ意味です。

滿洲產は二通りばかりありますが、内地のに比べると、一體に色が薄くて腹の黑斑が小さいのが特徵です。鴨綠江とか、遼河とか、松花江とかいふ大きな河の畔などの生へた水際や湖水のほとりや、森林の下草の中といつたところに潛んでゐるものは尺もあらうかと思ふやうな怪物が珍しくないのでありまして、こんな怪物になつて來ると蛇に呑まれるやうなことはなくてあべこべに蛇を呑んで了ひます。

……◇……

ヒキガヘルを蝦蟇といふのは、恐らく蟆、また所の字を省略したものと思はれますが、本當の蝦蟇は實は雨蛙を指したものです。

これは滿洲では俗に蝦蛤子（ハ・マ・ツ）と呼び、朝鮮ではケ・ク・リと呼んでゐます。内地產のアマガヘルと、外にテウセンアマガヘル、シナアマガヘルの都合三通りはどあるやうですが、僅か違ふといふ程度のもので、さう大した變りはありません。指の頭に疣のやうな瘤が付いてゐて、それで、どんな滑つこい木の葉に止まつても、辷り落ちないやうな具合になつてゐます。さうして全身が木の葉と同じやうな色合をしてゐるものですから、聲を便りに見當を付けて近寄つて行つても、ちよつとやそつとでは容易に見付かりません。かういふのを動物の保護色と學者は名付けてゐますが、果して動物の眼に人間と同じやうに、色彩を區別する視力があるものでせうか。そこは怪しいつて反對してゐる學者もあるやうです。

キユツ〳〵〳〵と、體に似合しからぬ甲高い、促くるやうな聲を立てゝ、雨を呼ぶのはこの種類で、その聲を聞くと、いかにも夏らしい感じのするものです。（つゞく）

あふれこ
和服作家の苦衷

先日井伏鱒二氏が四圓五十錢の洋服を買つたが、この頃は和服黨の間に洋服を着る機運がありでもするのか丹羽文雄氏も洋服を新調した、たゞし丹羽氏のは井伏氏のとちがつて本格的のものだ、靴で足の指に豆でもこしらへたのか、ちんばを引きながら步いてゐる丹羽氏を銀座街頭につかまへて「ヤア、洋服ですか?」と聲を掛けると「何しろ十年ぶりですよ、學生時代に制服を着たきりですからね、しかし、背廣は詰襟とちがつてなか〳〵厄介ですね、ネクタイを結ぶんで、すつかり首の骨と手頸を疲らしてまひました、どうです、ちやんと結ばれてゐますかね?柄はどうでせう?」と不安さうに胸を突き出して見せた「女の子に會ひに行くんなら、洋服はお止しなさいよ」と、結んだネクタイの不體裁さを見ながら忠告すると、丹羽氏……「弱つたな、何しろ、ダンスの一つぐらゐけいこしとかなければ今時の若い女の子とは交際が出來ないんでね」（寫眞は井伏氏）

新刊紹介

ロレンスのもとに　現代英米文學の若手新進權威者十四氏の綜合的ロレンス研究集ともいふべき書である。（東京、麴町、富士見町健文社、五〇錢）

經濟講話（氣賀勘重著）曩に刊行された國民經濟の進步と物價と所得を改編修正したもので初學者の爲に經濟學の大綱を說明したものである。（東京、京橋、銀座交詢ビル國民工業學院、八〇錢）

●甘藷と馬鈴薯の加工（菊池久一郎著）本邦は勿論歐米諸國に於ても主なる救荒作物として認められてゐる甘藷と馬鈴薯の利用法に就いて、あます所なく說明されてある。（東京、神田、錦町一明文堂、六五錢）

●南方亞細亞の現情と各地民族の對日動向（今村忠助述）東京、赤坂、青山高樹町日本講演通信社、五〇錢

●伊エ問題とエチオピア事情（エチオピア懇談會編）東京、麴町、永田町二黑龍會出版部、二〇錢

●花類の利用と食品加工（菊池久一郎著）東京、神田、錦町一明文堂、三〇錢

●みくに（七月號）東京、豐島、巢鴨町三春川會、一〇錢

●映畫教育（七月號）大阪北區堂島大阪每日新聞社、一〇錢

●旅行とサービス（七月號）東京京橋、築地ビル其社、一〇錢

●千鳥（七月號）東京、芝、田村町二其編輯所、三五錢

●大吉林（七月號）吉林市大東門裡大吉林社俳華堂、三〇錢

●無盡通信（七月號）東京、神田一ツ橋全國無盡集會所、六〇錢

●陸上競技（七月號）東京、芝、二本榎西町一成社、三〇錢

●北斗（七月號）東京、品川、東大崎三其社、一七錢

●ストアガイド（七月號）東京、麴町、紀尾井町三其社、一〇錢

●無風帶（七月號）東京、淀橋、西大久保二其社、一〇錢

●懸賞文藝（創刊號）東京、澁谷大和田町二八日本創作研究所

●叛史（夏の號）京都、左京、淨土寺馬場町去風洞、七〇錢

●少女俱樂部（八月號）附錄靜寬院宮（東京、小石川、音羽町大日本雄辯會講談社、五〇錢）

●少年俱樂部（八月號）附錄大阪城の大模型（東京、小石川、音羽町大日本雄辯會講談社、五〇錢）

滿洲土產に
遼東百貨店支那みやげ部
大連大山通角

どりこの
醫學博士 高橋孝太郎先生創製・專賣特許の滋養料
美味・榮養!
特に夏痩せの豫防と恢復に
暑さに負けない、潑剌とした元氣・旺盛な體力は……「どりこの」で
滿點の榮養、爽快な美味は健康を望む方の一日も手離せぬ近代的お飲物です。
▼衰弱の恢復に……
▼榮養の增進に……
▼發育の促進に……
▼產前・產後に……
▼疲勞の解消に……
暑中見舞
病氣見舞
其他御贈答品
としても重寶な好適品です!
全國各地の藥店、食料品店、百貨店にあり
發賣元 大日本雄辯會講談社 東京・小石川
總代理店 東京一大阪 玉置合名會社
D394

外用藥 篠原劑
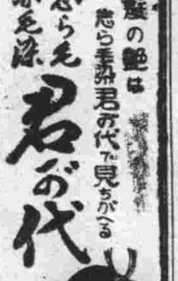
髮の艶は忘ら衤君が代で見ちがへる
志ら毛赤毛に 君が代

キングの
大快擧
愈〻廿二日に發表します
何が出る?
キングが久しぶりの大計畫、大名案です
ぜひ〳〵御期待下さい!

國產
カッピー粉白粉
潑溂とした美の感激
美的な香り
素晴らしい感觸
この一品こそ貴女が常に憧れて居た明粧美を心ゆくまで表現する世界的逸品です
良品は輝く豐香園製品
本舖 東京 田端豐香園

主婦之友

八月特別號

別冊附錄

画報式の

玉子の和洋料理

二百餘種

玉子は日本中どこでも、スグ手に入るものですから、家庭料理の材料として、これほど重寶なものはありません。簡單に出來る美味しい玉子の和洋料理ばかりを凡そ二百種も發表したこの大附錄は、雜誌界空前の大人氣、大評判です。實に重寶な附錄です。今日からスグお役に立つ一家庭に一冊は必ず入用なこの大附錄を、早くお求めくださいませ。

お醫者樣から見た夫婦生活の和合法

諸岡博士と保坂博士が大膽に發表してくださつた特別記事。これこそ夫婦和合の祕訣中の祕訣です。新婚の御夫婦は勿論、倦怠期にある方にも、中年期の方にも、ぜひ御熟讀願ひたい記事です。この祕訣を會得すれば御夫婦仲圓滿です。

◇夏の蟲で作つた妙藥の効能

とんぼ、蟬、いなご、螢その他の夏の蟲で病氣を治した珍らしい實驗を發表

◇海女の生活を見・聞く會

一年中を裸體で働く海女の生活を寫眞と記事とで詳しく發表した特別大讀物で、誰方にも興味多大

◇片親で子供を育てた苦心

男手一つで四人の子を育て上げた苦心と、女手一つで四人の子を育てた苦心

女の犯罪を語る座談會

女はどうして罪を犯すか？　罪を犯すに至るまでの徑路には、我々が心から同情すべき原因が潜んでゐはしないか。萬人必讀。

◇夏休中に子供を善導する方法

身體の弱い子供や學校の出來の悪い子供を、暑中休暇中に上手に導いて、すつかり見違へるほど立派にしてやる實際方法を、詳しく發表しました。そんなお子様をお持ちの方は、誰方もぜひ御覽頂きたい特別記事です。

◇村を更生させた模範農家　山田わか

千葉縣の篤農家海保竹松氏の御一家を、お馴染の山田わか先生が訪問して座談會を開催。

◇山や海へ行く人の美容相談大會

登山や海水浴にお出かけになる前に、ぜひ御一讀を煩はしたい記事です。經驗家の生きた實驗談です。

◇精神病を家庭で全治した方法

全治不能と思はれてゐた精神病を、お醫者樣にもかけずに、家庭で立派に治した方法を、詳しく發表いたしました。

◇勤人の奥樣が成功した小商賣の經驗

勤人の奥樣がはじめて成功した、品のいゝ小商賣の經驗を、皆樣の御參考になるやうに詳しく發表いたしました。

特別画報　赤ちゃんを機嫌よく育てる扱ひ方

赤ちゃんをお持ちのお母樣方にキット喜んで頂ける特別畫報を發表しました。早く御覽くださいませ。

實物大の型紙贈呈

(1) ワイシャツ代りの開襟シャツの型紙つき仕立方
(2) 日本着物のフランス人形の型紙つき仕立方
(3) 盛夏向の婦人ブラウスの型紙つき仕立方

◇流行のレース編手藝七種の作方

◇冷いゼリーの手輕な作り方十五種

夏向の簡單な手藝として、きつと皆樣に大歡迎の流行レース編の手藝を、ドッサリ發表。夏の日の何よりの御馳走に冷たいゼリーをお作りください。誰にも喜ばれること請合です。

北海道松前沖の離れ小島に燈臺守の家庭訪問画報　吉屋信子

浮世離れた北海の孤島に、波の音を友として暮す淋しい燈臺守の家庭を、吉屋先生が親しく訪問された記事。珍らしい寫眞も澤山入れて發表。

本場女物大島紬五百反贈呈の大懸賞

大画報　寶塚 松竹 レビューの花形寫眞百人集

本社特別撮影

レビューの人氣花形約百人の舞臺寫眞と生活寫眞を、全部本社の手で新しく撮影した、特別大畫報です。百花繚亂、色とりぐ、それこそ目が覺めるほど美しい大繪巻です。誰方もお早く御覽くださいませ。

長篇小說　**眞實一路**　山本有三

長篇小說　**男の償ひ**　吉屋信子

長篇小說　**人妻椿**　小島政二郎

諧謔小說　**女軍突撃隊**　中野實

小說　**牧逸馬先生の絕筆**

急逝された牧逸馬先生の「紅の故郷」の完結篇と絕筆となつた「白梅紅梅」は何れも八月號に發表

美人になる美容体操

毎日五分間づゝの體操で、美しい肉體を鍛へ上げる方法を、美人で有名な舞姫の崔承喜さんが發表された特別画報。

特價六十錢（送料七錢）

東京神田　主婦之友社　（振替一八〇一）

朝の掛け声 ⊕

ニコニコ運動

◇明けの明星がきらめく頃、滿洲の空は澄みきつた碧色で素晴らしく麗しい、やがて朝のけはひが、空から山、山から街に落ちて來て、あの懷しく淡い色が、朝のすがすがしい生氣を呼び起すのだ

◇露で濕つた道を大連神社裏南山の頂に進むと張りきつた〃朝の掛聲〃が力強くこだまして來る

〃太平洋の波を乘越えろ！始め！〃

〃おいち、に！おいち、に！〃

〃地球を廻せ！始め！〃

〃ニコ〳〵運動！始め！〃

◇雄大明朗な號令に合せて、毎朝五時雨が降らうが、雪が降らうが南山山頂で肉體をねつてゐるのは大連〃あるこう會〃の人々だ音頭取りは同會世話役の佐賀七郎さん、事變後は十數人の滿人も仲よく加はつて、心地よく疲れた肉體一杯に浩然の氣を吸ひ込んで下山するのだ、濕つた山なみの彼方の空は早や朝の微光をはらみ乳白色にかすんだ海のふくらみには、マストが目をさましたばかり、街々は動き出す前の力をひそめてまだひつそりしてゐる（寫眞は滿人も混るニコニコ運動）

なが雨の慘禍……

熟睡中の三名壓死

今曉、寺兒溝に大崖崩れ

滿人家屋を押し潰す

本格的雨期に入つてこゝ數日憂鬱なドシヤ降りを續けて來たが、この雨のためにゆるんだ寺兒溝六十番地先高さ四十間の斷崖が二十日午前四時頃一大音響と共に崩壞、その眞下にあつた滿人家屋を押し潰して家人三名を卽死せしめた、大連では

珍しい 雨のための椿事が持ち上り附近一帶は今尚警戒中である――崩壞した崖下の家屋は寺兒溝六十番地東三十號豆腐製造業夏鳳滿（六二）方であるが、豆腐製造のため二十日午前三時半頃子供二名を殘して一家起床し、主人夏鳳滿、長男夏樹財（二七）の二名は數間離れた同棟の製造場に赴き、夏樹財の妻姜氏（二二）と同家長女の子供二名が留守居中、逃げる間もなく崩れかゝつて來たものらしく子供二名は寢臺の上で眠つたまゝ妻氏は土間で夫の衣類を摑んだまゝ無殘な卽死を遂げて居た

夏鳳滿方の家屋は間口五間奧行一間半の木造建で、相當ガッチりしたものであつたが、襲ひかゝる土砂は約

五十坪 の大量のため一たまりもなくぶち潰されたものである、なほこの斷崖は崩壞した個所より數十間續いて居りその下には多數の滿人家屋があるので寺兒溝派出所等總出で警戒中である

港にも異變……

堅牢を誇る滿化棧橋も小破損

船は遲れるばかり

連日の降雨のため二十日の大連港は遂に各方面に思はぬ障碍を與へてゐる――そのトップは堅牢を誇る甘井子滿化棧橋が一部破損し、定期船繫船不可能となつた、一方大連―長山列島間の定期船宇佐丸（百七十四噸）は十八日貔子窩を出帆して平日ならば十九日入港の所を二十日朝十時入港し、又大連―柳樹屯間の定期船も平日三十分の所を一時間半乃至二時間かゝり遂に中止する狀態で、これは連日の降雨の結果うねりが異常に高いためである

うねりの原因は主として大潮の結果であるが、かく如き異常なうねりは颱風か何處かを通過してゐるものと觀られ、颱風の大連通過の無き事を埠頭關係者一同望んでゐる

霽れた後の惡疫が心配

降り續けた雨の霽れ上つた後の惡疫流行が懸念されて居るが、既に上海の眞性コレラ患者二名發生して居り殆ど連日出入港船を持つ上海大連ラインは非常な危險に曝されてゐる

海務局檢疫課でも詳報を入手すべく上海ラインの乘船ドクターに依賴して居り、この霖雨が霽れ上つた後の傳染病流行を埠頭關係方面では極力警戒してゐる

水原中佐凱旋

【奉天二十日發國通】東邊道討匪出動中の○○隊水原中佐以下○○名は赫々たる武勳を樹て二十日午後十時三十五分着列車で凱旋した

熱河聖戰の殊勳者高田大尉

あす盛大に葬儀執行

【チチハル二十日發國通】十九日飛行演習中機體に故障を生じ墜落殉職せるチチハル○○隊高田大尉（三七）は士官學校第三十二期生で福岡步兵第二十四聯隊出身、太刀洗飛行第四聯隊を經て滿洲に出征、熱河聖戰、東邊道、北滿、間島の各匪賊討伐に參加偉勳を樹てたる勇士で、原籍福岡市東中洲町、留守宅は福岡縣朝倉郡甘木町で、愛妻一人の淋しい生活であつた、高田大尉の葬儀は二十二日午後二時より同隊で執行の豫定である

故人を偲ぶ 松本大尉談

【チチハル二十日發國通】高田大尉と共に渡滿各地に轉戰の松本航空大尉は故人を偲びつゝ左の如く語つた

高田大尉は佐賀縣生れで溫厚篤實部內切つての親分肌で劍道は精練證の腕前、部下の信賴を一身に集めてゐた太腹の人だつた 故人は渡滿以來、熱河聖戰、東邊道、北滿、間島の匪賊討伐に參加、滿洲國治安確立に一大成果を擧げた勇士で、將來を囑望されてゐた、今更の如く過去の偉業を偲び何といつても惜しい事を致しました

滿倶推薦式

二十二日行ふ

大連市では本年の都市對抗野球戰に出場する滿洲倶樂部に對し廿二日正午市役所議場において大連市代表の推薦式を行ふこととなつた

驅逐隊射擊演習

旅順要港部第十五驅逐隊は來る二十二日より二十四日まで三日間に亘り蝸岩を中心に一帶の海上で實彈射擊演習を行ふが、十九日海務局を通し當日附近航行船舶は危險につき注意を發した

聖德太子奉讚講演會を開催

聖德會奨務部では今回三谷洞泉師の渡滿を記念し、二十一日午後七時より聖德幼稚園で聖德太子奉讚講演會を催す、同師の〃聖德太子の御理想〃と題する熱辯の他、餘興として興國吟詩會員有志の詩吟〃興國の精神〃がある

板倉機八勇士忠魂碑除幕式

廿八日碾子山で盛大に

參列者の輸送計畫成る

【奉天二十日發國通】昭和七年蘇炳文叛亂當時碾子山附近にて悲壯なる戰死を遂げた板倉機八勇士の忠魂碑は去る十二日

竣工 し、いよ〳〵來る二十八日午前十時より碾子山にて八勇士の遺族を始め、日滿兩國軍官民代表者約百五十名參列の上盛大なる除幕式を擧行することゝなつた、同地は北滿の一寒驛で交通の便惡しき爲、特に參列者の便を計るべく滿洲航空會社では奉天、新京、哈爾濱より合計五機の臨時機を運航、又鐵路總局においてもチチハル、碾子山間參列者專用の臨時列車を運轉する手筈となつてゐる

式典 參列者の輸送計畫は左の如くである

遺族 二十五日までに奉天に集合し二十六日午後奉天發列車で哈爾濱經由、二十七日午後四時十六分チチハル着、チチハル碾子山間は臨時列車

主賓 新聞社代表、二十七日正午臨時飛行機にて奉天發、同日午後五時三十分チチハル着一泊二十八日臨時機にてチチハル、碾子山間往復、歸路も同じく臨時機

一般來賓 七月二十七日迄臨時チチハル集合一泊、廿八日臨時列車にてチチハル碾子山間往復

參列八勇士遺族の氏名左の如し

▽故渡邊砲兵中佐 未亡人渡邊綠、義兄齋藤中將

▽故勝目航空兵少佐 實弟勝目千代田郎

▽故井上步兵少佐 未亡人井上祥子、長女洋子

▽故佐山軍囑託 實姉の夫森正藏

▽故板倉軍囑託 母堂板倉鈴

▽故岩村軍囑託 實兄岩村規矩爾

▽故服部軍囑託 實弟服部今太、義兄西川禎一

國都の自動車料金を改正

一區五十錢として

いよ〳〵近く實施する

【新京電話】伸び行く新京――殊に南へ〳〵と擴がつて行く國都の威容は漸くその面目を一新しつゝあるが、同時に市民の足とも云ふべきタクシーも漸次增加し、事變前僅か數臺に過ぎなかつた自動車數も營業用タクシーのみで八百八十臺と增加し、益々發展の一途を辿つてゐる、然るに自動車料金は事變によるドサクサ當時制定されたもので、今日に至つては不當と思はるゝ筋合もあり、新京署保安係でもこれが改正方を自動車業組合に通達、關東局保安課とも種々審議中のところ、漸く成案を得て自動車料金の合理化を圖ることゝなり、愈々近く實施さるゝことゝなつた

右改正案によると全市を六區に分ち、一區內五十錢、他區に亘る場合は二十錢增で、往復賃銀は七割增になる、六區の區域はなるべく乘客の利便を圖り大體において現行料金の二割方の値下になる模樣である

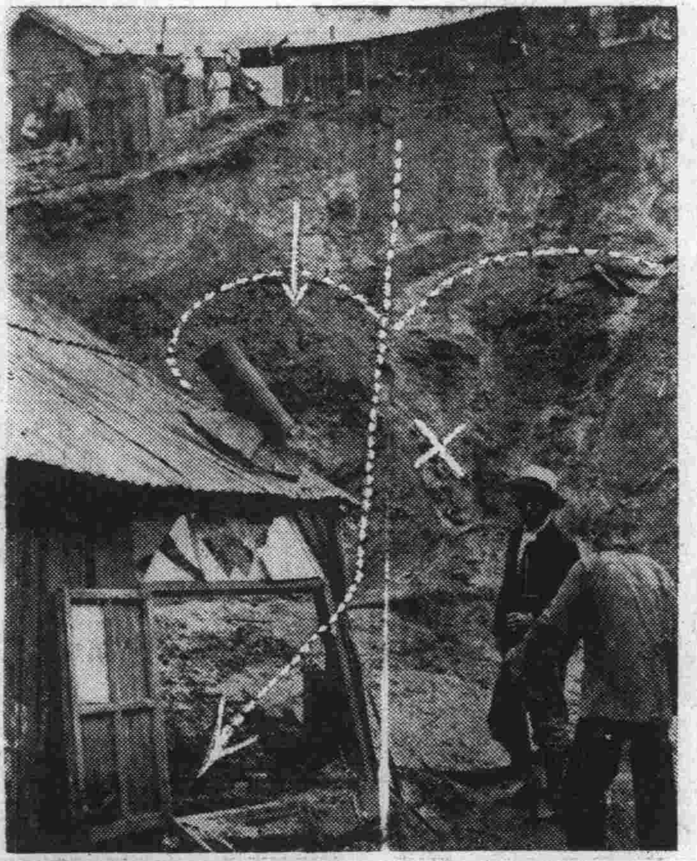

この下に家あり……（寺兒溝崖崩れの現場）

全國中等野球の滿洲豫選大會

廿七日より三日間奉天にて

本社主催で開かる

日本球界の年中行事として毎年夏シーズンを飾る大阪朝日新聞社主催の全國中等學校優勝野球大會の本年度大會は愈々來る八月十三日より八日間、大阪甲子園球場に於て擧行されるが、同大會滿洲豫選會は恒例の如く本社主催、大朝滿洲總支局後援の下に來る二十七日より三日間、奉天國際球場において奉天中學校及び奉天商業並に青島日本中學校の三校參加リーグ戰を以て豫選を行ふことに決定した組合は來る二十六日午後二時より奉天中學校講堂に於て開催される參加校茶話會席上に於て抽籤決定することゝなつたが、日程並に選手氏名左の如し

日程

◇第一日（二十七日）入場式午後三時、第一次戰午後三時五十分

◇第二日（二十八日）第二次戰午後三時

◇第三日（二十九日）第三次戰午後三時

選手名

◇青島日本中學校▼投手磯田、萩原▼捕手猪股▼一壘手國見▼二壘手中村、森▼三壘手門脇▼遊擊手彌永、中村▼外野手楠目、島村、石井、鍋島、岸田

◇奉天商業學校▼投手明關▼捕手大神▼一壘手乙成▼二壘手松尾▼三壘手太田▼遊擊手筒井▼外野手福良、古川、尾崎▼補缺山田、戸田、古賀、久冨、森

◇奉天中學校▼投手三浦、飯田▼捕手上西▼一壘手渡邊▼二壘手針原▼三壘手生田▼遊擊手右田▼外野手太田、寺內、伴▼補缺中村、松原、內山、長島、小中

逃亡兵の匪首

一味七名就縛

【吉林特電二十日發】省城に潛入せる不逞分子の一掃を期すべく過般組織された吉林憲兵隊の特別檢擧班は去る十日匪賊多數が省城に潛入せりとの報に接し、爾來晝夜兼行でこれが搜索中の所、去る十五日午前零時頃第三區署內に一味約七名の匪賊が何事かを畫策中なりとの報に接したので直に現場に急行、折柄阿片吸引中の一味七名を奇襲、亂鬪數刻の後一網打盡に檢擧した

取調べの結果右は永吉縣第二區生れ匪首胡魁濤（三六）の一味と判明、胡は大同二年五月十二日滿洲國吉林鐵道守備隊として下九臺に駐屯中、連長以下五十餘名と共に約變逃走し、匪團を組織の上今日まで八十餘名の人質を拉致し今回も人質拉致の目的で吉林に潛入せし所を檢擧されたるもので、身柄は二十日一件書類と共に滿洲國檢察廳に移送した

詐取しては

金貸に流用する男

小崗子署司法係では曩に詐欺橫領犯人安部定雄を引致取調べた所から端緒を得て、當時安部の同居先大連市飛驒町三番地永島輝男を連行、嚴重訊問した結果左の如き私文書僞造、詐欺橫領を自白した

永島は昭和二年三月頃より前記住所で金融仲立業に從事中、昭和八年九月當時滿洲國郵家屯警察署東分署勤務警佐四平街居住佐田伍三郎なる者の金錢借用方の依賴を受け、市內監部通百二十番地金貸業丹野仁三郎より二千圓を引出し、千二百圓を本人に送金したまゝ手數料諸雜費を差引いた殘額五百八十八圓四錢を着服し、これを自己の金融利得に流用、中二百圓を市內西通り八十番地平川某に月五分で貸付け平川の逃亡により民事訴訟を提起して七十圓を費消、それによつて得た差押金二十七圓は自己の生活費に充て、本年四月初旬市內日之出町三番地六の一下野仲之助の依賴により大阪福德生命保險證券の名義變更に際し自己名義として福德本社より保險證券抵當で四百七十圓を借用詐取し、更に五月中旬市內不老街百八十番地友木饒氏より日本生命保險契約解除方を依賴されて金貸業丹野仁三郎より百十圓をまんまと借り出し中七十圓は同居人安部定雄の〃銀相場に關する上海よりの無電云々〃の好餌に引つかゝり詐取され、四十圓は生活費に費消してゐたものであるといひ他にも餘罪ある見込で嚴重取調中

文樂座一行

一路大連へ

【大阪特電二十日發】人形淨瑠璃大阪文樂座一行五十三名は松竹福井常務に引率されて、二十日正午神戸出帆の扶桑丸で一路大連に向つた

林田氏赴任す

鐵路總局福祉係に轉出した滿洲體協主事林田學氏は家族同伴、二十日午前九時發あじあで山岡、中西兩體協理事はか多數運動關係者の見送を受けて赴奉した

金田乙彌氏

【奉天電話】昨秋來メローアゼ病のため滿鐵病院に入院中の南滿瓦斯會社支店長金田乙彌氏は一週間前一旦自宅に歸り靜養中のところ、二十日午前十時三十分逝去した、享年三十四、氏は大正十五年帝大法學部を卒業と同時に同社に入り、昭和八年十一月奉天支店長となり、奉天工業會創立委員として努力、爾來同會の理事として斯界に貢獻した人である

各地溫度

（二十日午前十一時）

大連	二〇	新京	二三
旅順	二〇	哈爾濱	二三
營口	二二	鞍山	二六
新義州	一八	奉天	二〇
四平街	一		

新京、大連間の列車に乘込んで旅客のサーヴィスをする列車ボーイの中には一萬圓以上の貯金を持つたものが二人ほどゐる。

……◇……

いづれも十年以上の勤續者だが本俸二百圓、三百圓の滿鐵高給社員が一萬、二萬の首の廻らぬ借金を以て暮夜ひそかに質屋通ひをする今日、これらのえらい人の靴を磨いては五十錢、一圓と貰つたものを貯めたものだ。

……◇……

こんなに資産が出來ると頭が高くなつて兎角サーヴィスが惡くなるのではないかと心配する向もあるが、その實却てこの人達の方が頭が低くてサーヴィスも行屆き客の受けも良い、「金を貯める程の者は流石に心掛けがよいのですね」とは列車係員の話。

新興倶樂部の殘骸、公賣に

廿五日入札と決る

司直の鐵槌に會つて遂に沒落の運命を辿つた遊戲場新興倶樂部の土地建物の處分問題は最後に殘された未解決案として成行を注目されてゐたが、その後滿鐵人の間で種々協議の結果、愈々來る二十五日午前十一時入札公賣に附すことに決定した

即ち市內不老街六十一番、富久町七十番地に跨がる建物千二百八十九坪、土地四千五百六十九坪に對して入札が行はれる筈で

この結果倶樂部解散の正式手續が執られるものと見られてゐる

組合のシロップはサンキストシロップ 中元御贈答用最適品
各地販賣店にあり
サンキストシロップ
日本一のサンキストシロップ

川柳募集句 並に
川柳に關する參考品陳列會
日時 七月廿一日より廿五日まで五日間
浪速町三丁目
文具の 天野翰墨林
電話二・四九九四番

白木屋洋服店 創業三十周年記念
大賣出し日々賣上高
前日累計 金九九、四二八圓二二錢
七月十九日 金六〇二圓五九錢
累計 金一〇〇、〇三〇圓八一錢

離連御挨拶

私儀在住二十年今回奉天に轉任する事となり離連に際しては盛大なる送別會を御催下され又出發當時は雨中而も御多忙の折にも不拘御見送りを辱ふし身に餘る光榮を厚く御禮申上げます 皆樣の御健勝を祈ると共に今後共倍舊の御厚誼を御願申上げ離連の御挨拶と致します

昭和十年七月二十日

奉天霞町六十一番地 林田學

辱知各位

御會葬御禮

五十嵐榮一
親戚友人一同

夏帽子一掃大見切
麥稈帽子 半額から三割引（最低値四十錢より）
支那麥帽子 半額大提供（最低値四十錢より）
パナマ帽 全部一割五分引 二圓十二錢より
婦人帽 三割引 最低一圓三十二錢より
男女兒帽 三割引 三十一錢より
幾久屋

名物にうまいものあり
林洋行の羊羹
林洋行菓舖
大山通り 電（代）二・五一〇九

涼しい夏の服地と
晝は潮風涼しき海濱へ
夜はネオン美しき連鎖街へ
お母さまもお孃さんもベビーちゃんも
お揃ひの涼しい御洋裝で……
洋裝百貨品揃ひ
御洋裝の生地なら、お仕立なら
又、いろ〳〵の御附屬品なら
ア・ラ・モードのデルコで……
大連連鎖街
デルコ
電3―3861

御家庭での寫眞は
奥樣の御手で……
連月入荷の新型カメラ
奉天・大連・新京・ハルピン
木村洋行
カメラの店

海水浴用品は柳屋で
明日は日曜 海へ〳〵！
連鎖街の柳屋には海水浴用品山のやうに取揃ひ、殊に自慢の最新型
海水着一着御買上毎に 海水着入れ ゴム引美術 バック進呈

異人劍法 (150)

伊東行男

金子清之介畫

海嘯地獄（その八）

大地震についで大津浪の、天も地もくつがへるやうな、戰慄のるつぼにたゝき込まれて、平馬は思慮も分別も失つたらしい。敵に出あへば、全身の血は爛るやうに燃えあがるのだ。我とわが身を、相手の軀にぶつつけて、一氣に押倒さうとする意氣込みには、ふいの事とて、流石の新九郎も敵しかねて見えた。

いきなり眼の前に躍り出して、新九郎めがけて、轉落するやうに突進して來た平馬の軀を、とつさにかはすひまもなく、アッと思ふ間に二人の軀は彈けたやうに草叢に轉倒した。

「おのれつ……」

「うぬつ……」

といがみあつて、草叢の傾斜にずり落ちやうとする軀を、必死に這ひ上つて、立上つた二人は、同時に刀を拔き放つてゐた。

刀をひらめかして、双方から驅けよつて、火花を散らした白刃の間に、二人は始めて睨みあつた。

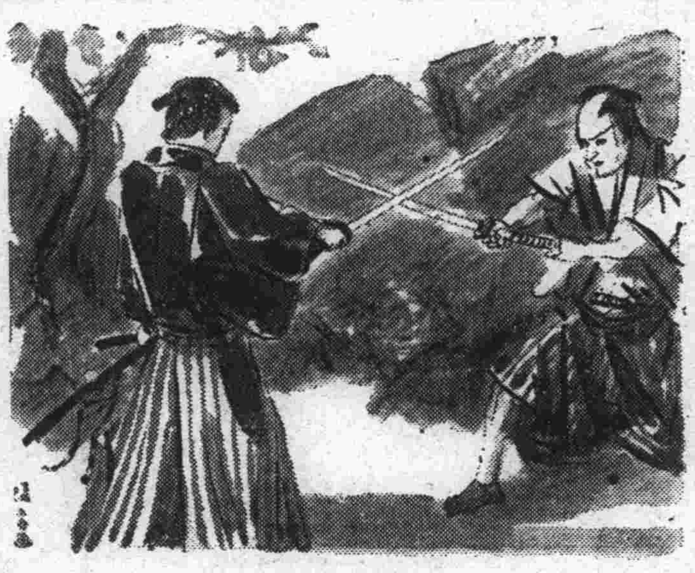

「長谷つ」

と睨んで、血走つた眼も口も喘いで、

「おのれをとり逃がす事既に二回今度こそは逃がさぬぞつ。よくも今まで卑怯未練に逃げかくれいたしをつたな。うぬつ今度こそぞつ」

「待てつ……」

「聞かぬわつ」

「なにつ」

と睨みかへしたが、矢鱈早に、平馬は捨身に驀倒して來た。劍法もなく、死物狂ひにのしかゝつてくる勢ひには、

（危いつ）

とさへ感じて、新九郎は飛びすさつたが、平馬は飽くまで攻勢だつた。物を云ふひまもないのだ。

（油斷をすれば斬られるつ）

チラッと感じたそんな切迫した空氣の冷たさに、新九郎は唇をかんで、ふるひ立つた。飛びさつた拍子に、ずる／＼つと辷る足を踏みしめて、青眼に構へて、ヂリ／＼と迫つて、つめよりつゝ、

「平馬つ……」

「默れつ、默つて討たれてしまへつ」

「な、なにいつ……」

新九郎の憤怒も爆發した。

（初音がどうして!）とそれ聞くまでの、逢ふまでの胸のをのゝき。初音を探し求めることで、無我夢中で驅けつけて來る途中を、いきなりさへぎられ、ひき戻された焦燥、憤懣。ありとあらゆる憤怒の激發。新九郎の心も荒々しく猛り狂つて來るのであつた。

「貴樣つ、初音殿に逢はなかつたか、初音殿を見なかつたか」

「見た、上にゐた」

「なにつ、この上に……」

とキッと見上げて、

「退けつ」

飈のやうに、新九郎は刀をふつた。

「退かぬかつ、退かぬとうぬつ、叩つ斬るぞつ」

早口に罵り合つて、これだけがたつた一瞬の出來事だつたのだ。

天變地異の殺氣だつた雰圍氣は人々を狂はしくする。地獄の渦中に殺氣をにじませて睨みあつた兩人は、今はもはや、刃物をもつた狂人にひとしい。

山上では、蒼白になつた初音をかゝへて、彌九郎の顔色も變つてゐた。

骨くさる

骨膜炎ウミ溜るハレル痛むシビレセキズイセボネ突出手足かなはず關節炎ぶしぶしハレ骨高くまがるつらい悲しく泣く人今同良藥發見す迷はず二錢切手封入申越詳報す

▲明石市相生町元郡役所前　長壽園本邸

印刷一般

滿日社印刷所

電　二・四〇四八　二・四〇〇九番

カゴメケチャップ

名古屋市外　愛知トマト製造合資會社

スピロヘータは跳る!!

梅毒芽生えの時

手當は今が一番!!

梅毒、體毒が自身に於てどんなに怖ろしいものか、子孫に對してどれ程惨害を及ぼすか、又どうしたら此厄介な病苦から脱出し得られるかは既に論議しつくされて、新聞雜誌にも毎日の樣に書き立てられて居る。然し理論の時代は過ぎて實行が焦眉の急です

千萬言を費しても効かぬ藥や見當違ひの療法にこだはつて居たら、何の役に立たぬのみか却つて病を中に追ひ込んで樂しかるべき人生を棒に振る。良い療法！適當な藥！これを求めるのが眼前に迫つた重大問題である。

氣持よく　體毒を排泄する

毒掃丸

梅毒治療に缺く事の出來ぬ　沃素療法

沃素は觸媒作用によつて體內酸化を旺盛にし、甲狀腺內分泌液の貴重部分を形成して細胞の活力を增すので、第二第三期等重症梅毒の硬結を軟化し、病的産物を吸收して治癒を速かならしめます

梅毒治癒の要件　免疫素の增殖も

白血球内の免疫素の增殖即ち體質の改善は梅毒の如き全身慢性症には特に必要で、此目的の爲には化學藥には不滿の點が多く、何等の副作用を伴はずして徐々に効力を示す和漢生藥に於て優秀性を認めます。近來ドイツ、フランス、イタリー等醫學先進を以て自任して居る國々の學者達が和漢方の生藥に着目して研究しはじめたのは東洋文明の爲に甚だ愉快な事ではありませんか。

重症用毒掃丸

沃素療法上許さるべき最大限の沃素と、體質改善の貴重生藥との合劑の重症用毒掃丸は、其殺菌力と排毒力との兩作用に於て、サルヴアルサン注射療法と肩を並べ理想的の複合沃素劑として名聲を博して居ります。

重症用毒掃丸

適應症

初期梅毒　慢性梅毒　潜伏梅毒　先天梅毒　ひゑ毒　小兒たい毒

梅毒性皮膚病　同内臓疾患　同神經痛　同リウマチス　よこね、かんそう　惡性にきび　動脈硬化　甲狀腺腫

藥價

重症用毒掃丸　二圓、三圓、五圓、十圓、二十圓、三十圓

普通用毒掃丸　五十錢、一圓、二圓、三圓

小兒用毒掃丸　三十錢、五十錢、一圓

切疵に　痔瘡に　たゞれに　山崎の

瘡滅散

外用殺菌劑　三十錢・五十錢・一圓

（全國有名藥店にあり）

東京市神田區花房町

製劑本舖　株式會社　山崎帝國堂

振替東京一四六七

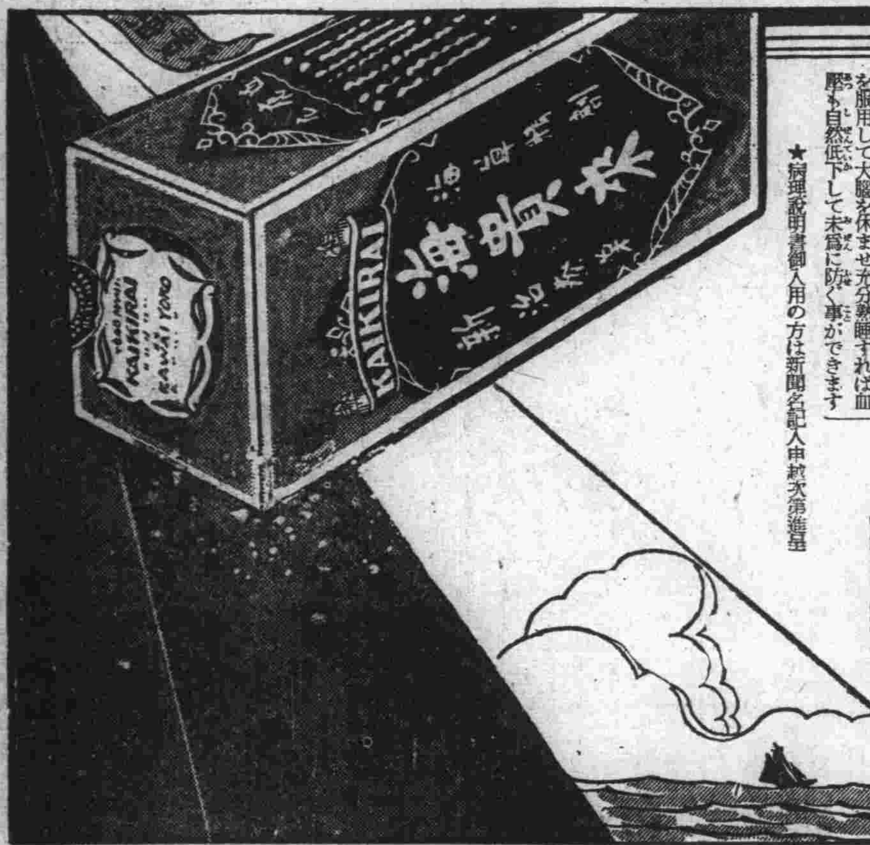

肩の凝、便秘、眩暈　耳鳴、重頭、不眠

動脈硬化を治療し血壓を下げ腦溢血を豫防せられよ

治療は早い程安全です

壯年から老年にかけて最も多くの人が惱んでゐますのは肩の凝と、次ぎは便秘であります。大抵の人は肩の凝位とか便秘位いと侮つてなほざりにしてゐる人が多い樣ですが醫學上から觀るときは實に油斷のできぬ症狀ですなぜ油斷ができないと申しますと二者とも動脈硬化症、血壓亢進症から來てゐる一症狀で之を等閑にしてゐる不用意の人々が卒然と腦溢血を發作して人生の終局を告げるのであります。肩が常に凝る人や常習性の便秘症の人は海草製劑海貴來で早く治療すれば安全であります。血壓も安全に低下して便通も可良になり動脈の硬化も治療されて血行も良くなります。

腦溢血の前兆を豫知

又腦溢血の前兆として見逃せない症狀は眩暈であり耳鳴であります。これは二者とも腦動脈硬化症の症狀です、めまいは腦動脈硬化の爲に血行不良となり神經の中樞に影響するからです。又耳鳴は硬化した動脈を流れる血液は渦卷狀態となるから耳に響くのであります。二者とも油斷の出來ない容態でありますから治療は焦眉の急を要します。最も安全なる硬化症治療藥として人々に膾炙せられてゐるのは海草精劑海貴來であります、耳鳴やめまいの憂鬱は解消されます。

高血壓は不眠を起す

血壓亢進症の一症狀として最も多くの人々が惱んでおるものは夜間不眠症です、不眠といつても全然眠られないのでなく、寢つきが惡かつたり、寢ても夢を多く見るとか一寸した音響に目を醒ましなか／＼寢つかれないのです、之は高血壓の場合に多く起る現象で此不眠が續きますといよ／＼血壓は上昇して不用意の間に腦溢血を起してしまふのですから不眠の時は海草精劑海貴來を服用して大腦を休ませ充分熟睡すれば血壓も自然低下して未然に防ぐ事ができます

★病理說明書御入用の方は新聞名記入申越次第進呈

動脈硬化を防げばよい

動脈硬化症を壯年に起す原因は主として過度の飲酒、梅毒の潜伏、喫煙の過度、肉食主義者、心身酷使者、腎臓炎、糖尿病、等であります、之等の毒素が血液と共に全身を巡り、そして全身の動脈をだん／＼硬化（老衰現象）を來すのであります。此動脈硬化症は恐るべき腦溢血、中風の原因となるばかりでなく五體の諸器官をも老衰萎縮せしめ萎縮腎、脾臓萎縮、肝臓萎縮、等所謂五臓六腑も機能が衰へ人生の終りに近づかしむるのであります、豫防にも治療にも攝生家は下攝生をした後は必ず海貴來を用ゐて身の安泰を期するのです。

海草精劑の眞價を知れ

海貴來は三宅博士發見の高等有精生殖作用で繁茂する海草と同種屬から抽出した貴重成分が主劑となつてゐます、一時的流行に等しい血壓低下劑とか又危險な血壓に搖動を起さしむべき急下急騰藥と全く異つた藥物であります、其作用は極めて確實でありまして持藥に用ゆる時は動脈硬化を和らげ

高血壓を徐ろに生理的に引下げ持續を保たしめます、中風に對しては腦の溢血部に排出を促し自然回復と同時に半身不隨も起居自由に導き、便通を可良にして再發の豫防ともなるのであります。

海貴來主治効能　動脈硬化症、腦溢血、高血壓中風、神經衰弱症、神經痛、リウマチス、ヒステリー、心悸亢進症、頭痛、不眠、便秘、利尿、肩のコリ、腰痛等

藥價

百九十二錠入	二圓
四百八錠入	四圓
六百四十八錠入	六圓
千二百錠入	十一圓
二千四百錠入	二十一圓

全國到る所の藥店及デパートにあります、品切の節は類似藥に迷はず直接本舖に御注文願ひます。

東京市本郷區菊坂町五十二番地

日本總發賣元　河合洋行

振替東京四六一八二　電話小石川五六一二二

濕布に優る

エキホス

感冒・肺炎　肋(腹)膜炎・神經痛

エキホスの貼布は最も合理的なる新療法として推奬せられ總ての炎症疾患に用ふれば、消炎、鎭痛、滲出液吸收の諸作用を營み、患者に爽快の感を與へて治癒に赴かしむ。**液狀濕布の如き不便と不快感なく**、用法また簡便にして副作用なく看護者の手數を省き得らる。

包裝　一〇〇瓦　二五〇瓦　五〇〇瓦　二キロ瓦

全國名藥店にあり

御注意　近時類似粗悪品多數あり必ずエキホスと御指名希ふ。

發賣元　株式會社　武田長兵衛商店　株式會社　塩野義商店

製造元　二巴合名會社　大阪市東區道修町

（實驗報告集無代進呈）

O.14 (E)

昔も　今も

効能で賣れる　七ふく　ひえ藥

効能　逆上を引下げ便通をよくし梅毒其他諸毒を下す

藥價　半週分廿五錢　三週分一圓卅錢　一週分五十錢　五週分二圓

▲送料十錢　海外四十二錢

大阪高津表門筋

本家七ふくや伊藤長兵衛

振替阪九七三　電南七二九

麻疹（はしか）に

ホメオパシー藥劑のP9（A1併用）

△豫防にはP9を朝夕一回宛數日服用▽

大連市伊勢町八九　電話（2）三八一二

滿洲總代理店　福音洋行

內科、外科　性病科、X光線科　肛門科

（入院應需）

大連市三河町四

近藤病院

電話二・五四九六番

院長　ドクトル　メジチーネ　近藤寬次郎

優秀治淋藥

特製　ルーベリ

うみも痛みも即解消

藥價二円、三円、五円、十円

大阪市南久太郎町堺筋

竹村製劑所

振替大阪三六〇番

・全國到ル處ノ藥店ニアリ

●頭痛にノーシン！

藥價　二十錢　三十錢　一圓五十錢

藥店やデパートにあり◆但し類似品に御注意

Bosch

運輸機關は決して如何に小なる危險をも受けてはなりません故に世界的優秀なるエンヂンは全て高級なる附屬品を裝置して居ります

下等級なる附屬品の使用に依り貴下の高價なるエンヂンの性能を損じぬ樣御注意願ひます

何卒優秀なるボッシュ製品の存在を御想起下さい

ボッシュ製品

プラグ、マグネトー、コイル、ディストリビューター、ダイナモ、スターター、燃料ポンプ、ノズル、注油器、グリースポンプ、電氣工具、壓縮空氣ブレーキ其他。

日本總代理店　イリス商會

技術ニ關スル御照會ハ左記ヘ

東京市赤坂區溜池町一五

イリス商會

ボッシュ部

ボッシュ・サービス・ステーション

東京　神戶　名古屋

福岡　靜岡　京城

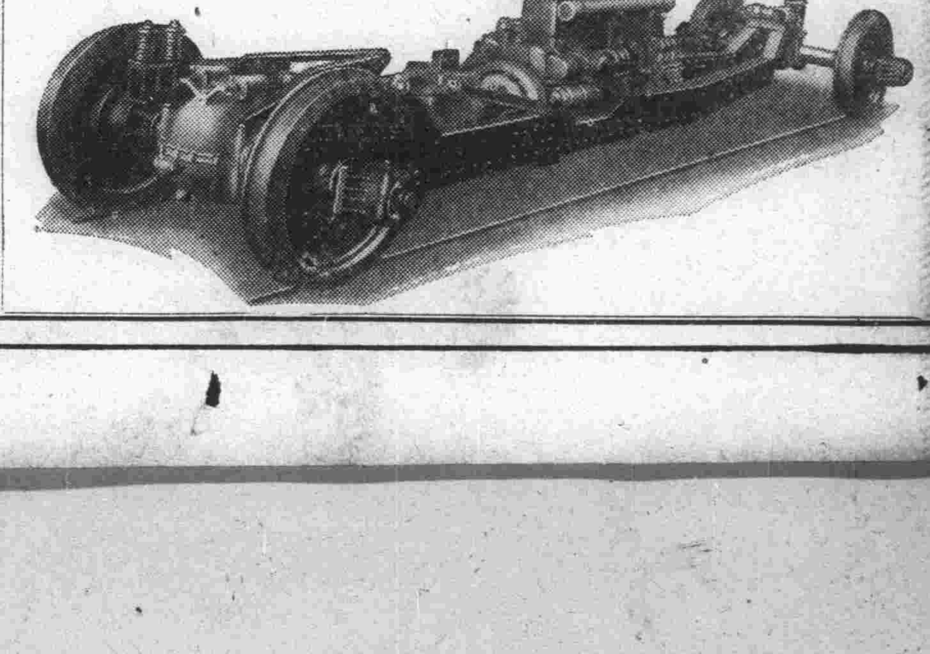臺北　大連　奉天